.F
SLR
1

Digitized by the Internet Archive
in 2010 with funding from
University of Ottawa

http://www.archive.org/details/oeuvrescomplt01balz

ŒUVRES COMPLÈTES

DE

HONORÉ DE BALZAC

LA PRÉSENTE ÉDITION
DES
ŒUVRES COMPLÈTES DE HONORÉ DE BALZAC
A ÉTÉ TIRÉE
PAR L'IMPRIMERIE NATIONALE
EN VERTU
D'UNE AUTORISATION DE M. LE GARDE DES SCEAUX
EN DATE DU 10 MAI 1910

Il a été tiré de cette édition :

50 exemplaires, numérotés 1 à 50, sur papier ancien du Japon, contenant une suite des bois tirée sur papier de Chine.

50 exemplaires, numérotés 51 à 100, sur papier ancien du Japon.

Il a été tiré en outre quelques suites isolées des bois sur papier de Chine.

Les notes et les illustrations sont la propriété exclusive de l'édition.

ŒUVRES COMPLÈTES

DE

HONORÉ DE BALZAC

LA COMÉDIE HUMAINE

TEXTE REVISÉ ET ANNOTÉ

PAR MARCEL BOUTERON ET HENRI LONGNON

ILLUSTRATIONS

DE CHARLES HUARD

GRAVÉES SUR BOIS PAR PIERRE GUSMAN

ÉTUDES DE MŒURS : SCÈNES DE LA VIE PRIVÉE, I

LA MAISON DU CHAT-QUI-PELOTE

LE BAL DE SCEAUX – MÉMOIRES DE DEUX JEUNES MARIÉES

LA BOURSE.

LOUIS CONARD
PARIS
Bᵈ DE LA MADELEINE, 17

BRENTANO'S
LIBRAIRES
NEW-YORK – WASHINGTON

1912

NOTE DE L'ÉDITEUR.

Dans cette édition illustrée paraîtront successivement : *La Comédie humaine*, le *Théâtre*, les *Contes drolatiques*, et les *Œuvres diverses*.

Viendront ensuite les volumes complémentaires contenant :

1° Une biographie de Balzac;

2° Une série de notices sur l'histoire littéraire des œuvres de Balzac (genèse, composition, transformation), où seront identifiés, autant qu'il sera possible, les types réels qui servirent de modèles à l'auteur de *La Comédie humaine*, ainsi que les événements historiques et les faits divers dont il a pu s'inspirer;

3° Une table générale alphabétique des noms de personnes, de lieux et de choses contenus dans l'œuvre de Balzac.

Le texte adopté sera toujours le dernier édité, revu ou préparé par Balzac. Il sera reproduit fidèlement, avec son orthographe, sa ponctuation, malgré ses anomalies et les alinéas nouveaux ou supprimés.

Des notes placées en fin de chaque volume donneront aux lecteurs des renseignements brefs et précis sur les termes, les faits, les objets qui nous auront semblé appeler une explication; les diverses éditions données par Balzac de chacune de ses œuvres y seront indiquées et, le cas échéant, les dédicataires identifiés.

Pour la commodité du lecteur, nous imprimerons en outre à la fin de chacun des volumes de *La Comédie humaine,* un petit dictionnaire biographique des personnages qui y auront été cités, indiquant sommairement les traits essentiels de leur vie et leur parenté.

Si, pour des raisons que nous avons déjà expliquées, nous nous sommes opposé à toute interprétation des textes de nos éditions de Guy de Maupassant et de Gustave Flaubert, il nous a semblé que, en raison de son époque et des physionomies si particulières qui l'animent, l'œuvre de Balzac s'offrait plus qu'aucune autre à l'imagination de l'illustrateur. Toutefois, nous n'aurions pas persévéré dans cette idée, dont la réalisation n'était pas sans péril, si nous n'avions eu la bonne fortune de posséder un talent comme celui de Charles Huard, dont la manière puissante et expressive convient si justement à l'œuvre balzacienne. A première vue l'exécution, par le même artiste, de 1,500 dessins reproduisant les types les plus divers allant de *La Maison du Chat-qui-pelote* aux *Paysans,* des *Chouans* à la *Physiologie du mariage,* apparaît comme un projet téméraire; M. Charles Huard, grâce à la diversité de son trait, à la souplesse de son imagination, a évité les écueils que présentait un tel travail. Son interprétation est d'une telle richesse, l'ampleur de son grand talent lui donne un caractère de si fidèle reconstitution que son nom restera attaché à cette édition du grand romancier.

Afin d'éviter la déformation des réductions et reproductions photographiques, M. Charles Huard a consenti à exécuter ses dessins directement sur les bois, comme le faisaient les maîtres de l'époque romantique. C'est sur le trait même de l'artiste que M. Pierre Gusman intervient, pour le fixer de son burin, qu'une expérience déjà longue a popularisé.

Les commentaires et la revision des textes de l'œuvre de Balzac ne pouvaient être confiés, en raison de leur étendue et de leur caractère, qu'à des spécialistes exercés aux travaux d'érudition. Nous avons fait appel à deux anciens élèves de l'École des chartes, MM. Marcel Bouteron et Henri Longnon, auxquels l'œuvre de Balzac était déjà familière. Le grand labeur auquel ils se consacrent aujourd'hui avec soin contribuera à mettre le lecteur de la présente édition en présence d'éclaircissements indispensables, d'un commentaire pratique et d'un texte sûrement établi.

Cette édition comprendra environ quarante volumes.

NOTE

SUR

LA COMÉDIE HUMAINE.

La Comédie humaine *est le titre donné par Balzac en 1842 à un vaste ensemble de romans et de nouvelles destiné à représenter l'histoire de la Société*[1] *et divisé en trois parties :*

I. Études de mœurs;
II. Études philosophiques;
III. Études analytiques.

Les Études de mœurs *se subdivisent à leur tour en six livres :*

Scènes de la Vie privée;
Scènes de la Vie de province;
Scènes de la Vie parisienne;
Scènes de la Vie politique;
Scènes de la Vie militaire;
Scènes de la Vie de campagne.

Les Études philosophiques *et les* Études analytiques *n'ont pas de subdivision.*

Cette réunion de la majeure partie de ses œuvres en un cadre unique ne fut pas l'effet d'un plan préconçu[2]*; elle fut plutôt la résultante, l'utilisation de groupements partiels qui, de 1830 à 1842, s'étaient ajoutés et superposés les uns aux autres à mesure que l'œuvre du romancier s'accroissait en variété et en nombre. En voici les principales étapes.*

[1] Selon l'expression de Balzac dans son Avant-Propos. Voir p. XXIX.

[2] Les remaniements continuels qu'il fit subir au classement de ses œuvres — souvent pour de simples raisons de librairie — en est une preuve et non la moins frappante. Cf. plus loin, p. XII, n. 6, p. XIII, n. 1, 2, 6, p. XIV, n. 3, p. XV, n. 5 et 7, p. XIX, n. 2 et 3, p. XX, n. 1.

Le premier groupement date de la publication, en 1830, sous le titre de Scènes de la Vie privée[1], *de deux volumes contenant :* La Vendetta, Les Dangers de l'inconduite (Gobseck), Le Bal de Sceaux, Gloire et Malheur (La Maison du Chat-qui-pelote), Une Double Famille, La Paix du ménage.

Ce premier groupe s'amplifia rapidement et, en 1832, dans une deuxième édition en quatre volumes de ces mêmes Scènes de la Vie privée[2], *neuf scènes nouvelles vinrent s'ajouter aux six anciennes :* Le Conseil (Le Message *suivi de* La Grande Bretèche), La Bourse, Le Devoir d'une femme (Adieu)[3], Les Célibataires (2e *récit :* Le Curé de Tours), Le Rendez-vous (Premières Fautes), La Femme de trente ans (A trente ans), Le Doigt de Dieu (1re *partie :* La Bièvre), Les Deux Rencontres, L'Expiation (La Vieillesse d'une mère coupable)[4].

*Enfin, en 1834, le dessein de Balzac s'affirma plus net de tenter une peinture générale de la Société. Sous le titre plus compréhensif d'*Études de mœurs au XIXe siècle[5], *il publie donc, de 1834 à 1837, une nouvelle édition des* Scènes de la Vie privée[6], *auxquelles il ajoute les* Scènes de la Vie de

(1) *Scènes de la Vie privée.* Paris, Mame et Delaunay-Vallée, 1830, 2 vol. in-8°.

(2) *Scènes de la Vie privée*, 2e édit. Paris, Mame-Delaunay, 1832, 4 vol. in-8°.

(3) Qui des *Scènes de la Vie privée* passa, en 1846, dans les *Études philosophiques.*

(4) Les cinq dernières scènes de cette énumération formeront plus tard les chapitres de *La Femme de trente ans.*

(5) *Études de mœurs au XIXe siècle :* I-IV. *Scènes de la Vie privée.* Paris, Vve Ch. Béchet, 1834-1835, 4 vol. in-8°; V-VIII. *Scènes de la Vie de province.* Paris, Vve Ch. Béchet (V et VI), 1834, puis Werdet (VII et VIII), 1837, 4 vol. in-8°; IX-XII. *Scènes de la Vie parisienne.* Paris, Vve Ch. Béchet, 1834-1835, 4 vol. in-8°.

(6) Augmentées de *La Fleur des pois* (*Le Contrat de mariage*), de *La Recherche de l'Absolu* et de deux nouveaux chapitres de *La Femme de trente ans : Souffrances inconnues* et *Le Doigt de Dieu* (2e partie : *La Vallée du Torrent*); mais diminuées du *Message* et du *Curé de Tours*, devenus, l'un provisoirement, l'autre définitivement *Scènes de la Vie de province*, de *La Bourse*, d'*Une Double Famille*, de *Gobseck* devenus provisoirement *Scènes de la Vie parisienne*, d'*Adieu* passé définitivement aux *Études philosophiques.*

province[1] *et les* Scènes de la Vie parisienne[2] *et fait annoncer l'apparition prochaine des* Scènes de la Vie militaire, Scènes de la Vie politique, Scènes de la Vie de campagne *qui devaient terminer la série des* Études de mœurs.

De plus, dans une introduction[3] *placée en tête du premier volume des* Études de mœurs, *Félix Davin, porte-parole de Balzac, indiquait comme complément futur des* Études de mœurs : *les* Études philosophiques *et les* Études analytiques *dans lesquelles allaient entrer les ouvrages du romancier qui n'avaient pu trouver place dans les* Études de mœurs.

Les Études philosophiques[4] *furent publiées de 1835 à 1840 en vingt volumes — après avoir dû en compter trente*[5]. *Comme les* Études de mœurs, *elles n'étaient que l'extension de groupements antérieurs : elles étaient en effet formées par la réunion des ouvrages*[6] *composant les* Romans et Contes philosophiques[7] *(1831), les* Nouveaux Contes philoso-

(1) Composées des scènes suivantes : *Eugénie Grandet, La Femme abandonnée, La Grenadière, L'Illustre Gaudissart, La Vieille Fille, Illusions perdues* (I); augmentées de : *Le Message, Les Trois Vengeances* (*La Grande Bretèche*) et *Le Curé de Tours,* empruntés aux *Scènes de la Vie privée.*

(2) Composées des scènes suivantes : *La Comtesse à deux maris* (*Le Colonel Chabert*), *Les Marana, L'Histoire des Treize;* auxquelles Balzac ajouta : *Profil de marquise* (*Étude de femme*) et *Sarrasine* (déjà parus en 1831 dans les *Romans et Contes philosophiques*), *Madame Firmiani* (déjà parue en 1832 dans les *Nouveaux Contes philosophiques*), ainsi que *La Bourse, Une Double Famille, Gobseck,* précédemment *Scènes de la Vie privée.*

(3) Réimprimée par le Vte de Lovenjoul dans l'*Histoire des Œuvres de H. de Balzac,* 3e édit. Paris, Calmann-Lévy, 1888, in-8°, p. 46.

(4) *Études philosophiques.* Paris, Werdet, 1835-1836; Delloye et Lecou, 1837; Souverain, 1840. 20 vol. in-12.

(5) Cf. un article du Vte de Lovenjoul. Les *Études philosophiques* de Honoré de Balzac (édition Werdet) dans la *Revue d'Histoire littéraire de la France,* 1907, p. 393 à 440.

(6) Déduction faite de *La Comédie du Diable* ainsi que d'*Étude de femme* (*Profil de marquise*), de *Sarrasine* et de *Madame Firmiani* précédemment utilisés par Balzac dans les *Études de mœurs* comme *Scènes de la Vie parisienne.*

(7) *Romans et Contes philosophiques* (*La Peau de chagrin, Sarrasine, La Comédie du Diable, El Verdugo, L'Enfant maudit, L'Élixir de longue vie, Les Proscrits, Le Chef-d'Œuvre inconnu, Le Réquisitionnaire, Étude de femme, Les Deux Rêves, Jésus-Christ en Flandre, L'Église*). Paris, Ch. Gosselin, 1831, 3 vol. in-8°.

phiques[1] (*1832*), *et* Le Livre mystique[2] *augmentés de quelques études nouvelles*[3].

Comme les Études de mœurs, *les* Études philosophiques *étaient pourvues d'une Introduction*[4] *de Félix Davin, qui s'y efforçait de démontrer la logique du plan de Balzac et la hiérarchie savante de ces trois parties :* Études de mœurs, Études philosophiques, Études analytiques.

Mais si le cadre tripartite de La Comédie humaine *était conçu en 1834, un titre général lui manquait encore. En 1837, Balzac pensa à celui d'*Études sociales, *puis l'abandonna. Enfin, vers 1841, le marquis de Belloy « revenant d'Italie et tout imprégné de la* Divine Comédie *de Dante trouva, pour Balzac, ce titre général de ses œuvres :* La Comédie humaine, *par opposition à la trilogie du grand poète italien »*[5]. *Et, au début d'avril 1842, fut lancé le premier prospectus de* La Comédie humaine. *De 1842 à 1848 parurent sous ce titre chez Furne, Dubochet et Hetzel (réunis pour la circonstance) dix-sept volumes illustrés contenant à côté des* Études de mœurs *et des* Études philosophiques, *les* Études analytiques *annoncées en 1834. Un Avant-Propos*[6] *de Balzac, daté de juillet 1842, reprenait et développait les Introductions composées par Félix Davin en 1834 et en 1835.*

Les dix-sept volumes de cette édition présentaient un notable accroissement des groupes antérieurs : 1° dans les Études de mœurs, *un supplément de trois séries nouvelles* (Vie mili-

(1) *Nouveaux Contes philosophiques (Maître Cornélius, Madame Firmiani, L'Auberge rouge, Louis Lambert).* Paris, Ch. Gosselin, 1832, in-8°.

(2) *Le Livre mystique (Les Proscrits, Histoire intellectuelle de Louis Lambert, Séraphita).* Paris, Werdet, 1835, 2 vol. in-8°.

(3) *La Messe de l'Athée, L'Interdiction, Une Passion dans le désert, Melmoth réconcilié, Massimilla Doni, Un Drame au bord de la mer, Adieu* (emprunté aux *Scènes de la Vie privée*, cf. plus haut, p. XII, n. 4), *Facino Cane, Les Martyrs ignorés, Le Secret de Ruggieri, Gambara.*

(4) Réimprimée dans l'*Histoire des Œuvres* (3e éd.), p. 194 à 207.

(5) Si l'on en croit un renseignement que le vicomte de Lovenjoul tenait du comte Ferdinand de Gramont, ami dévoué de Balzac, et qu'il cite dans son *Histoire des Œuvres de H. de Balzac* (3e éd.), p. 414.

(6) Voir plus loin, p. XXV à XXXVIII.

taire[1], Vie politique[2], Vie de campagne[3]), *annoncées dès 1834, et de nombreuses scènes nouvelles ajoutées dans les séries anciennes*[4]; *2° dans les* Études philosophiques, *un nouvel ouvrage*[5]; *3° on y trouvait la première — et seule encore — des* Études analytiques, *la* Physiologie du mariage[6].

On y remarquait aussi de nouvelles interversions dans le classement des ouvrages[7] *et l'attribution de chacun d'eux à un dédicataire*[8].

Telle était, dans l'ensemble, la première édition de La Comédie humaine. *Elle était cependant encore loin de correspondre*

[1] Formée par *Les Chouans*, le premier roman signé de Balzac (1829) et *Une Passion dans le désert*, classée primitivement dans les *Etudes philosophiques*. (Cf. plus haut, p. XIV, n. 3.)

[2] *Un Episode sous la Terreur, Une Ténébreuse Affaire, Z. Marcas, L'Envers de l'Histoire contemporaine.*

[3] *Le Médecin de campagne, Le Curé de village.*

[4] *Scènes de la Vie privée : La Fausse Maîtresse, Albert Savarus, Les Mémoires de deux jeunes mariées, Une Fille d'Ève, Autre Etude de femme, Béatrix, Modeste Mignon, Honorine, Un Début dans la vie. — Scènes de la Vie de province : Ursule Mirouet, Pierrette, Illusions perdues (Un Grand Homme de province à Paris, Les Souffrances de l'inventeur), La Rabouilleuse, La Muse du Département, Le Cabinet des Antiques, Le Lys dans la vallée. — Scènes de la Vie parisienne : Le Père Goriot, César Birotteau, La Maison Nucingen, Pierre Grassou, Les Secrets de la princesse de Cadignan, Les Employés, Splendeurs et Misères des courtisanes, Un Prince de la Bohême, Un Homme d'affaires, Gaudissart II, Les Comédiens sans le savoir, Les Parents pauvres (La Cousine Bette, Le Cousin Pons).*

[5] *Le Martyr calviniste* réuni au *Secret de Ruggieri* et aux *Deux Rêves* sous le titre de : *Sur Catherine de Médicis.* — En revanche sont retranchés des *Etudes philosophiques : L'Interdiction* et *La Messe de l'Athée* devenus *Scènes de la Vie parisienne; Une Passion dans le désert*, passée aux *Scènes de la Vie militaire; Les Martyrs ignorés*, retranchés purement et simplement.

[6] Parue pour la première fois, en volume isolé, en 1829.

[7] *La Bourse, Une Double Famille, Madame Firmiani, Gobseck, Étude de femme, Le Colonel Chabert* classés dans les *Etudes de mœurs* (1830-1837), parmi les *Scènes de la Vie parisienne*, deviennent dans les *Études de mœurs* de *La Comédie humaine* (1842) des *Scènes de la Vie privée. — Le Message, La Grenadière, La Femme abandonnée* classés dans les *Etudes de mœurs* (1834-1837) parmi les *Scènes de la Vie de province*, deviennent dans les *Etudes de mœurs* de *La Comédie humaine* (1842) des *Scènes de la Vie privée. — La Messe de l'Athée, L'Interdiction* et *Facino Cane* d'*Études philosophiques* deviennent *Scènes de la Vie parisienne. — Les Marana, Scène de la Vie parisienne*, et *La Recherche de l'Absolu, Scène de la Vie privée*, deviennent *Etudes philosophiques.*

[8] Sauf *Une Passion dans le désert* et *L'Envers de l'Histoire contemporaine*, qui n'ont pas de dédicace.

au cadre que Balzac avait rêvé de remplir et, dès 1845, il en projetait une réédition complète et définitive. Le catalogue des cent quarante-trois ouvrages qu'il se proposait d'y faire entrer nous a été conservé[1] *et nous en donnons ci-dessous la reproduction :*

CATALOGUE DES OUVRAGES

QUE CONTIENDRA

LA COMÉDIE HUMAINE [1845][2].

PREMIÈRE PARTIE : Études de mœurs.
DEUXIÈME PARTIE : Études philosophiques.
TROISIÈME PARTIE : Études analytiques.

PREMIÈRE PARTIE.

Études de mœurs.

Six livres : I. Scènes de la Vie privée. — II. Scènes de la Vie de province. — III. Scènes de la Vie parisienne. — IV. Scènes de la Vie politique. — V. Scènes de la Vie militaire. — VI. Scènes de la Vie de campagne.

I. *Scènes de la Vie privée* (quatre volumes, t. I à IV). — 1. *Les Enfants.* – 2. *Un Pensionnat de demoiselles.* – 3. *Intérieur de collége.* – 4. La Maison du Chat-qui-pelote. – 5. Le Bal de Sceaux. – 6. Mémoires de deux jeunes mariées. – 7. La Bourse. – 8. Modeste Mignon. – 9. Un Début dans la vie. – 10. Albert Savarus. – 11. La Vendetta. – 12. Une Double Famille. – 13. La Paix du ménage. – 14. Madame Firmiani. – 15. Étude de femme. – 16. La Fausse Maîtresse. – 17. Une Fille d'Ève. – 18. Le Colonel Chabert. – 19. Le Message. – 20. La Grenadière. – 21. La Femme abandonnée. – 22. Honorine. – 23. Béatrix. – 24. Gobseck. – 25. La Femme de trente ans. – 26. Le Père Goriot.

[1] Ce catalogue, publié par Amédée Achard dans l'*Assemblée nationale* du 25 août 1860, a été réimprimé et annoté par le vicomte de Lovenjoul dans son *Histoire des Œuvres de H. de Balzac* (3e édition), p. 216. C'est cette réimpression annotée que nous donnons ici.

[2] Les ouvrages non parus sont en italique.

– 27. Pierre Grassou. – 28. La Messe de l'Athée. – 29. L'Interdiction. – 30. Le Contrat de mariage. – 31. *Gendres et Belles-Mères.* – 32. Autre étude de femme.

II. *Scènes de la Vie de province* (quatre volumes, t. V à VIII). — 33. Le Lys dans la vallée. – 34. Ursule Mirouet. – 35. Eugénie Grandet. – 36. Les Célibataires : I. Pierrette. – 37. *Idem :* II. Le Curé de Tours. – 38. *Idem :* III. Un Ménage de garçon en province (la Rabouilleuse). – 39. Les Parisiens en province : I. L'illustre Gaudissart. – 40. *Idem :* II. *Les Gens ridés.* – 41. *Idem :* III. La Muse du département. – 42. *Idem :* IV. *Une Actrice en voyage.* – 43. La Femme supérieure[1]. – 44. Les Rivalités : I. *L'Original.* – 45. *Idem :* II. *Les Héritiers Boirouge.* – 46. *Idem :* III. La Vieille Fille. – 47. Les Provinciaux à Paris : I. Le Cabinet des antiques. – 48. *Idem :* II. *Jacques de Metz.* – 49. Illusions perdues : I. Les Deux Poëtes. – 50. *Idem :* II. Un Grand Homme de province à Paris. – 51. *Idem :* III. Les Souffrances de l'inventeur.

III. *Scènes de la Vie parisienne* (quatre volumes, t. IX à XII). — 52. Histoire des Treize : I. Ferragus. – 53. *Idem :* II. La Duchesse de Langeais. – 54. *Idem :* III. La Fille aux yeux d'or. – 55. Les Employés. – 56. Sarrasine. – 57. Grandeur et décadence de César Birotteau. – 58. La Maison Nucingen. – 59. Facino Cane. – 60. Les Secrets de la princesse de Cadignan. – 61. Splendeurs et Misères des courtisanes : I. Comment aiment les filles. – 62. *Idem :* II. A combien l'amour revient aux vieillards. – 63. *Idem :* III. Où mènent les mauvais chemins. – 64. *Idem :* IV. La Dernière Incarnation de Vautrin. – 65. *Les Grands, l'Hôpital et le Peuple.* – 66. Un Prince de la bohème. – 67. Les Comiques sérieux (les Comédiens sans le savoir). – 68. Échantillons de causeries françaises[2]. – 69. *Une Vue du Palais.* – 70. Les Petits Bourgeois. – 71. *Entre savants.* – 72. *Le Théâtre comme il est.* – 73. Les Frères de la consolation (l'Envers de l'histoire contemporaine)[3].

IV. *Scènes de la Vie politique* (trois volumes, t. XIII à XV). — 74. Un Épisode sous la Terreur. – 75. *L'Histoire et le Roman.* – 76. Une

[1] Il y a ici une erreur; *La Femme supérieure ou les Employés* est encore désignée plus loin sous ce dernier titre au n° 55, dans les *Scènes de la Vie parisienne,* où la place de ce récit est absolument indiquée.

[2] N'a jamais paru dans les *Scènes de la Vie parisienne.* (Voir aux Œuvres diverses : *Œuvres complètes,* éd. Lévy, in-8°, tome XX, p. 299.)

[3] Est placé aujourd'hui dans les *Scènes de la Vie politique.* Il faut remarquer qu'il manque dans tout le tableau les trois *Scènes de la Vie parisienne* suivantes : *Un Homme d'affaires, Gaudissart II* et *Les Parents pauvres*, qui n'étaient pas écrites en 1845.

Ténébreuse Affaire. – 77. *Les Deux Ambitieux.* – 78. *L'Attaché d'ambassade.* – 79. *Comment on fait un ministère.* – 80. Le Député d'Arcis. – 81. Z. Marcas.

V. *Scènes de la Vie militaire* (quatre volumes, t. XVI à XIX). — 82. *Les Soldats de la République* (trois épisodes). – 83. *L'Entrée en campagne*[1]. – 84. *Les Vendéens.* – 85. Les Chouans. – 86. *Les Français en Égypte :* I. *Le Prophète.* – 87. *Idem :* II. *Le Pacha.* – 88. *Idem :* III. Une Passion dans le désert. – 89. *L'Armée roulante.* – 90. *La Garde consulaire.* – 91. *Sous Vienne :* I. *Un Combat.* – 92. *Idem :* II. *L'Armée assiégée.* – 93. *Idem :* III. *La Plaine de Wagram.* – 94. *L'Aubergiste.* – 95. *Les Anglais en Espagne.* – 96. *Moscou.* – 97. *La Bataille de Dresde.* – 98. *Les Traînards.* – 99. *Les Partisans.* – 100. *Une Croisière.* – 101. *Les Pontons.* – 102. *La Campagne de France.* – 103. *Le Dernier Champ de bataille.* – 104. *L'Émir.* – 105. *La Pénissière.* – 106. *Le Corsaire algérien.*

VI. *Scènes de la Vie de campagne* (deux volumes, t. XX et XXI). — 107. Les Paysans. – 108. Le Médecin de campagne. – 109. *Le Juge de paix.* – 110. Le Curé de village. – 111. *Les Environs de Paris.*

DEUXIÈME PARTIE.

Études philosophiques.

(Trois volumes, t. XXII à XXIV.)

112. *Le Phédon d'aujourd'hui*[2]. – 113. La Peau de chagrin. – 114. Jésus-Christ en Flandre. – 115. Melmoth réconcilié. – 116. Massimilla Doni. – 117. Le Chef-d'œuvre inconnu. – 118. Gambara. – 119. Balthazar Claes ou la Recherche de l'absolu. – 120. *Le Président Fritot.* – 121. *Le Philanthrope.* – 122. L'Enfant maudit. – 123. Adieu. – 124. Les Marana. – 125. Le Réquisitionnaire. – 126. El Verdugo. – 127. Un Drame au bord de la mer. – 128. Maître Cornélius. – 129. L'Auberge rouge. – 130. Sur Catherine de Médicis : I. Le Martyr calviniste. – 131. *Idem :* II. La Confession de Ruggieri. – 132. *Idem :* III. Les Deux Rêves. – 133. *Le Nouvel Abeilard.* – 134. L'Elixir de longue vie. – 135. *La Vie et les Aventures d'une idée*[3]. – 136. Les Proscrits. – 137. Louis Lambert. – 138. Séraphita.

[1] Cet ouvrage est annoncé en septembre 1845 dans le prospectus du *Soleil*, journal que devait publier Dutacq et qui ne parut jamais.

[2] *Les Martyrs ignorés* (voir aux Œuvres diverses : *Œuvres complètes*, éd. Lévy, in-8°, tome XX, p. 351) portent comme sous-titre : *Fragment du Phédon d'aujourd'hui.*

[3] Un fragment de cet ouvrage, intitulé : *Aventures administratives d'une idée heureuse*, a été retrouvé. (Voir aux Œuvres diverses : *ibid.*, p. 339.)

TROISIÈME PARTIE.

Études analytiques.

(Deux volumes, t. XXV et XXVI.)

139. *Anatomie des corps enseignants.* — 140. La Physiologie du mariage. — 141. *Pathologie de la Vie sociale.* — 142. *Monographie de la Vertu.* — 143. *Dialogue philosophique et politique sur la perfection du XIXe siècle*[1].

FIN DE *LA COMÉDIE HUMAINE.*

Comme on le voit d'après ce Catalogue, *de nombreuses œuvres nouvelles devaient encore s'ajouter aux dix-sept volumes de l'édition Furne, tout en se répartissant dans les divisions déjà existantes*[2]. *La mort de Balzac (19 août 1850) vint tout arrêter et la veuve du romancier, lorsqu'elle fit réimprimer, de 1853 à 1855, chez Houssiaux, l'édition Furne, se borna à y ajouter trois volumes de supplément, dont le premier (t. XVIII) contenait quatre nouveaux ouvrages*[3] *destinés par Balzac à* La Comédie humaine. *Les deux autres volumes contenaient le* Théâtre *et les* Contes drolatiques. *Mme de Balzac fit également terminer par Charles Rabou, ami de son mari et ancien directeur de la* Revue de Paris, *deux romans que Balzac n'avait pu terminer :* Le Député d'Arcis, *destiné aux* Scènes de la Vie politique *et* Les Petits Bourgeois, *destinés aux* Scènes de la Vie parisienne. *Quant aux ouvrages nouveaux mentionnés dans le* Catalogue *de 1845, tous, ou du moins presque tous, ont péri avec le cerveau qui les avait conçus.*

(1) Il manque aussi, dans tout le tableau, l'indication des *Petites Misères de la Vie conjugale,* qui font partie des *Etudes analytiques,* et qui n'ont paru, complètes, qu'en 1846.

(2) Cette fois encore, d'ailleurs, Balzac avait opéré de nouvelles interversions dans le classement des ouvrages : *Le Père Goriot, Le Colonel Chabert, La Messe de l'Athée, L'Interdiction, Pierre Grassou, Scènes de la Vie parisienne* dans l'édition Furne, devaient devenir des *Scènes de la Vie privée,* et *L'Envers de l'Histoire contemporaine* passait de la *Vie politique* à la *Vie parisienne.*

(3) *Dernière incarnation de Vautrin* (*Splendeurs et Misères des courtisanes*), *L'Initié* (*L'Envers de l'Histoire contemporaine*), *Les Paysans, Les Petites Misères de la vie conjugale.*

La disparition de Balzac rendait donc impossible une édition complète de La Comédie humaine*; seule une refonte des éditions précédentes d'après les indications qu'il avait laissées pouvait se faire : sa veuve l'exécuta et, de 1869 à 1876, parurent chez Michel Lévy 24 volumes, comprenant* La Comédie humaine (*augmentée des* Petits Bourgeois *et du* Député d'Arcis) *ainsi que le* Théâtre, *les* Contes drolatiques, *plusieurs volumes d'*Œuvres diverses *et un volume de* Correspondance.

L'ordre dans lequel La Comédie humaine *fut publiée en cette dernière édition, dite définitive (et à laquelle collabora le vicomte de Lovenjoul), est sensiblement le même que celui du* Catalogue *de 1845, sauf quelques légères modifications*[1] *qu'y apporta Balzac lui-même de 1845 à 1850, et cet ordre, pour ainsi dire traditionnel, sera également celui de notre édition.*

ORDRE DE LECTURE POUR *LA COMÉDIE HUMAINE.*

La division méthodique des Scènes *de* La Comédie humaine *n'est pas sans un notable inconvénient pour le lecteur, car elle trouble très souvent l'ordre de biographie des personnages. On a en effet, de l'aveu même de Balzac, « le milieu d'une vie avant son commencement, le commencement après la fin, l'histoire de la mort avant celle de la naissance ». Nous avons essayé d'y obvier en annexant à chaque volume un petit lexique biographique*[2] *et en prévoyant, comme volume final de notre édition, une table analytique et alphabétique des noms de lieux et de personnes cités dans l'œuvre de Balzac. Cependant les lecteurs pourront dès main-*

[1] *Pierre Grassou, Scène de la Vie parisienne,* y devient *Scène de la Vie privée,* et *L'Envers de l'histoire contemporaine* y redevient *Scène de la Vie politique* après avoir été indiqué, dans le Catalogue de 1845, comme *Scène de la Vie parisienne.*

[2] Fait sur le modèle de l'utile *Répertoire de La Comédie humaine de H. de Balzac,* par Anatole Cerfbeer et Jules Christophe, Paris, Calmann-Lévy, 1887, in-8°.

tenant se reporter au petit opuscule d'un balzacien qui a prévu leur embarras et dont nous donnons ci-dessous l'essentiel[1] :

Voici l'ordre de lecture que nous proposerions pour les études composant à proprement parler *La Comédie humaine*, car beaucoup d'autres écrits de Balzac existent en dehors de son œuvre capitale; ils sont épars et peu connus; hâtons-nous de dire qu'un travail de comparaison, plus attentif peut-être, modifierait quelque peu ce classement, que la fécondité de l'auteur rend d'ailleurs assez difficile :

1. Jésus-Christ en Flandre.
2. Les Proscrits.
3. Maître Cornélius.
4. L'Élixir de longue vie.
5. Les Ressources de Quinola (théâtre).
6. Le Martyr calviniste.
7. La Confidence des Ruggieri.
8. L'Enfant maudit.
9. Le Chef-d'œuvre inconnu.
10. Sarrasine.
11. Les Deux Rêves.
12. Un Épisode sous la Terreur.
13. Le Réquisitionnaire.
14. L'Auberge rouge.
15. Une Passion dans le désert.
16. Les Chouans.
17. Facino Cane.
18. Séraphita.
19. La Vendetta.
20. Une Ténébreuse Affaire.
21. El Verdugo.
22. La Paix du ménage.
23. La Rabouilleuse (les Célibataires).
24. Louis Lambert.
25. Les Marana.
26. Adieu.
27. La Recherche de l'absolu.
28. La Femme de trente ans.
29. Le Bal de Sceaux.
30. La Fille aux yeux d'or (Histoire des Treize).
31. Une Double Famille.
32. Vautrin (théâtre).
33. La Grande Bretèche (fin d'autre étude de femme).
34. La Grenadière.
35. Le Lys dans la vallée.
36. La Vieille Fille (les Rivalités).
37. Le Colonel Chabert.
38. Le Message.
39. Le Père Goriot.
40. Eugénie Grandet.
41. Massimilla Doni.
42. La Messe de l'Athée.
43. César Birotteau.
44. Le Contrat de mariage.
45. Le Cabinet des antiques (les Rivalités).
46. La Femme abandonnée.
47. Melmoth réconcilié.
48. La Duchesse de Langeais (Histoire des Treize).
49. Madame Firmiani.
50. Les Deux Poëtes (Illusions perdues).
51. Un Grand Homme de province à Paris (Illusions perdues).
52. Les Souffrances de l'inventeur (Illusions perdues).
53. Splendeurs et Misères des courtisanes.
54. La Dernière Incarnation de Vautrin (Splendeurs et Misères des courtisanes).

[1] Alphonse BOULÉ. *Une Préface à La Comédie humaine, contenant un ordre de lecture* (1873, broch. in-8°); cité *in extenso* dans l'*Histoire des Œuvres de H. de Balzac*, p. 382.

55. Le Curé de Tours (les Célibataires).
56. Pierrette (les Célibataires).
57. Étude de femme.
58. L'Interdiction.
59. Un Début dans la vie.
60. Les Paysans.
61. Le Curé de village.
62. Physiologie du mariage.
63. Paris marié *ou* Petites Misères de la vie conjugale.
64. Ferragus (Histoire des Treize).
65. Mémoires de deux jeunes mariées.
66. Les Employés.
67. La Muse du département (les Parisiens en province).
68. Le Médecin de campagne.
69. Mercadet (théâtre).
70. La Marâtre (théâtre).
71. Paméla Giraud (théâtre).
72. La Maison du Chat-qui-pelote.
73. Modeste Mignon.
74. Gobseck.
75. Ursule Mirouet.
76. L'Illustre Gaudissart (les Parisiens en province).
77. La Peau de chagrin.
78. Autre Étude de femme.
79. Une Fille d'Ève.
80. Gambara.
81. Pierre Grassou.
82. Un homme d'affaires.
83. Les Secrets de la princesse de Cadignan.
84. Un Drame au bord de la mer.
85. Albert Savarus.
86. La Fausse Maîtresse.
87. Honorine.
88. L'Envers de l'histoire contemporaine.
89. Z. Marcas.
90. La Maison Nucingen.
91. La Bourse.
92. Béatrix.
93. Un Prince de la bohème.
94. La Cousine Bette (les Parents pauvres).
95. Gaudissart II.
96. [Les Petits Bourgeois.]
97. Le Député d'Arcis.
98. Les Employés.
99. Le Cousin Pons (les Parents pauvres).
100. Les Comédiens sans le savoir.

Grâce à certains personnages, quelques groupes se font d'eux-mêmes une place distincte et se mettent en relief dans *La Comédie humaine;* nous citerons surtout :

1° A cause de Catherine de Médicis, que Balzac a cherché à peindre sous un jour nouveau :

Le Martyr calviniste.
La Confidence des Ruggieri.
Les Deux Rêves.

2° A cause de la police, dont il dévoile certains mystères :

Les Chouans.
Une Ténébreuse Affaire.
Vautrin.
Le Père Goriot.
Splendeurs et Misères des courtisanes.
La Dernière Incarnation de Vautrin (Splendeurs et Misères des courtisanes).
La Cousine Bette.
Le Député d'Arcis.

3° A cause de Vautrin et de Lucien de Rubempré, dont l'idée première semble avoir été empruntée par Balzac au Gaudet et à l'Edmond de Rétif de la Bretonne dans *Le Paysan perverti :*

Vautrin.
Le Père Goriot.
Les Deux Poëtes.
Un Grand Homme de province à Paris.
Les Souffrances de l'inventeur.
Splendeurs et Misères des courtisanes.
La Dernière Incarnation de Vautrin (Splendeurs et Misères des courtisanes).

Fidèle à sa tâche d'historien d'une époque, Balzac n'a pas négligé le cadre dans lequel s'agitent ses personnages : le mobilier et le costume sont de sa part l'objet d'un inventaire minutieux et toujours savant. Chaque pays, chaque ville dont il a fait choix pour être le théâtre du drame qu'il raconte, revivent aussi sous sa plume, pittoresquement décrits. C'est ainsi, pour ne citer que quelques exemples de son exactitude à dépeindre les lieux, que le lecteur peut, du coin de son feu, voyager dans les divers quartiers de Paris avec *Facino Cane, La Femme de trente ans, Le Père Goriot, Un Grand Homme de province à Paris, La Dernière Incarnation de Vautrin, La Maison du Chat-qui-pelote, l'Envers de l'histoire contemporaine,* et *Les Parents pauvres;* — à Issoudun avec *Un Ménage de garçon;* — à Douai, avec *La Recherche de l'absolu;* — à Alençon, avec *La Vieille Fille;* — à Saumur, avec *Eugénie Grandet;* — à Angoulême, avec *Les Deux Poëtes;* — à Tours, avec *Le Curé de Tours;* — à Provins, avec *Pierrette;* — à Presles, près Beaumont-sur-Oise, avec *Un Début dans la vie;* — à Limoges, avec *Le Curé de village;* — à Sancerre, avec *La Muse du département;* — à Nemours, avec *Ursule Mirouet;* — à Besançon, avec *Albert Savarus;* — et à Guérande, avec *Béatrix.*

Les astérisques renvoient aux *Notes et éclaircissements* placés à la fin du volume.

AVANT-PROPOS*.

En donnant à une œuvre entreprise depuis bientôt treize ans, le titre de *La Comédie humaine,* il est nécessaire d'en dire la pensée, d'en raconter l'origine, d'en expliquer brièvement le plan, en essayant de parler de ces choses comme si je n'y étais pas intéressé. Ceci n'est pas aussi difficile que le public pourrait le penser. Peu d'œuvres donne beaucoup d'amour-propre, beaucoup de travail donne infiniment de modestie. Cette observation rend compte des examens que Corneille, Molière et autres grands auteurs faisaient de leurs ouvrages : s'il est impossible de les égaler dans leurs belles conceptions, on peut vouloir leur ressembler en ce sentiment.

L'idée première de *La Comédie humaine* fut d'abord chez moi comme un rêve, comme un de ces projets impossibles que l'on caresse et qu'on laisse s'envoler; une chimère qui sourit, qui montre son visage de femme et qui déploie aussitôt ses ailes en remontant dans un ciel fantastique. Mais la chimère, comme beaucoup de chimères, se change en réalité, elle a ses commandements et sa tyrannie auxquels il faut céder.

Cette idée vint d'une comparaison entre l'Humanité et l'Animalité.

Ce serait une erreur de croire que la grande querelle qui, dans ces derniers temps, s'est émue entre Cuvier et Geoffroi Saint-Hilaire, reposait sur une innovation scientifique. L'*unité de composition* occupait déjà sous d'autres termes les plus grands

esprits des deux siècles précédents. En relisant les œuvres si extraordinaires des écrivains mystiques qui se sont occupés des sciences dans leurs relations avec l'infini, tels que Swedenborg*, Saint-Martin, etc., et les écrits des plus beaux génies en histoire naturelle, tels que Leibnitz, Buffon, Charles Bonnet*, etc., on trouve dans les monades de Leibnitz, dans les molécules organiques de Buffon, dans la force végétatrice de Needham*, dans l'*emboîtement* des parties similaires de Charles Bonnet, assez hardi pour écrire en 1760 : *L'animal végète comme la plante;* on trouve, dis-je, les rudiments de la belle loi du *soi pour soi* sur laquelle repose l'*unité de composition.* Il n'y a qu'un animal. Le créateur ne s'est servi que d'un seul et même patron pour tous les êtres organisés. L'animal est un principe qui prend sa forme extérieure, ou, pour parler plus exactement, les différences de sa forme, dans les milieux où il est appelé à se développer. Les Espèces Zoologiques résultent de ces différences. La proclamation et le soutien de ce système, en harmonie d'ailleurs avec les idées que nous nous faisons de la puissance divine, sera l'éternel honneur de Geoffroi Saint-Hilaire, le vainqueur de Cuvier sur ce point de la haute science, et dont le triomphe a été salué par le dernier article qu'écrivit le grand Goethe.

Pénétré de ce système bien avant les débats auxquels il a donné lieu, je vis que, sous ce rapport, la Société ressemblait à la Nature. La Société ne fait-elle pas de l'homme, suivant les milieux où son action se déploie, autant d'hommes différents qu'il y a de variétés en zoologie? Les différences entre un soldat, un ouvrier, un administrateur, un avocat, un oisif, un savant, un homme d'état, un commerçant, un marin, un poëte, un pauvre, un prêtre, sont, quoique plus difficiles à saisir, aussi considérables que celles qui distinguent le loup, le lion, l'âne, le corbeau, le requin, le veau marin, la brebis, etc. Il a donc existé, il existera donc de tout temps des Espèces Sociales comme il y a des Espèces Zoologiques. Si Buffon a fait un magnifique ouvrage en essayant de représenter dans un livre l'ensemble de la zoologie, n'y avait-il pas une œuvre de ce genre à faire pour la Société? Mais la Nature a posé, pour les variétés animales, des bornes entre lesquelles la Société ne devait pas se tenir. Quand Buffon peignait le lion, il achevait la

lionne en quelques phrases; tandis que dans la Société la femme ne se trouve pas toujours être la femelle du mâle. Il peut y avoir deux êtres parfaitement dissemblables dans un ménage. La femme d'un marchand est quelquefois digne d'être celle d'un prince, et souvent celle d'un prince ne vaut pas celle d'un artiste. L'État Social a des hasards que ne se permet pas la Nature, car il est la Nature plus la Société. La description des Espèces Sociales était donc au moins double de celle des Espèces Animales, à ne considérer que les deux sexes. Enfin, entre les animaux, il y a peu de drames, la confusion ne s'y met guère; ils courent sus les uns aux autres, voilà tout. Les hommes courent bien aussi les uns sur les autres; mais leur plus ou moins d'intelligence rend le combat autrement compliqué. Si quelques savants n'admettent pas encore que l'Animalité se transborde dans l'Humanité par un immense courant de vie, l'épicier devient certainement pair de France, et le noble descend parfois au dernier rang social. Puis, Buffon a trouvé la vie excessivement simple chez les animaux. L'animal a peu de mobilier, il n'a ni arts ni sciences; tandis que l'homme, par une loi qui est à rechercher, tend à représenter ses mœurs, sa pensée et sa vie dans tout ce qu'il approprie à ses besoins. Quoique Leuwenhoëc*, Swammerdam*, Spallanzani*, Réaumur*, Charles Bonnet, Muller*, Haller* et autres patients zoographes aient démontré combien les mœurs des animaux étaient intéressantes, les habitudes de chaque animal sont, à nos yeux du moins, constamment semblables en tout temps; tandis que les habitudes, les vêtements, les paroles, les demeures d'un prince, d'un banquier, d'un artiste, d'un bourgeois, d'un prêtre et d'un pauvre sont entièrement dissemblables et changent au gré des civilisations.

Ainsi l'œuvre à faire devait avoir une triple forme : les hommes, les femmes et les choses, c'est-à-dire les personnes et la représentation matérielle qu'ils donnent de leur pensée; enfin l'homme et la vie, car la vie est notre vêtement.

En lisant les sèches et rebutantes nomenclatures de faits appelées *histoires,* qui ne s'est aperçu que les écrivains ont oublié, dans tous les temps, en Égypte, en Perse, en Grèce, à Rome, de nous donner l'histoire des mœurs. Le morceau de Pétrone sur la vie privée des Romains irrite plutôt qu'il ne satisfait notre

curiosité. Après avoir remarqué cette immense lacune dans le champ de l'histoire, l'abbé Barthélemy consacra sa vie à refaire les mœurs grecques dans Anacharsis.

Mais comment rendre intéressant le drame à trois ou quatre mille personnages que présente une Société? comment plaire à la fois au poëte, au philosophe et aux masses qui veulent la poësie et la philosophie sous de saisissantes images? Si je concevais l'importance et la poësie de cette histoire du cœur humain, je ne voyais aucun moyen d'exécution; car, jusqu'à notre époque, les plus célèbres conteurs avaient dépensé leur talent à créer un ou deux personnages typiques, à peindre une face de la vie. Ce fut avec cette pensée que je lus les œuvres de Walter Scott. Walter Scott, ce trouveur (trouvère) moderne, imprimait alors une allure gigantesque à un genre de composition injustement appelé secondaire. N'est-il pas véritablement plus difficile de faire concurrence à l'État-Civil avec Daphnis et Chloë, Roland, Amadis, Panurge, Don Quichotte, Manon Lescaut, Clarisse, Lovelace, Robinson Crusoë, Gilblas, Ossian, Julie d'Étanges, mon oncle Tobie, Werther, René, Corinne, Adolphe, Paul et Virginie, Jeanie Dean, Claverhouse, Ivanhoë, Manfred, Mignon, que de mettre en ordre les faits à peu près les mêmes chez toutes les nations, de rechercher l'esprit de lois tombées en désuétude, de rédiger des théories qui égarent les peuples, ou, comme certains métaphysiciens, d'expliquer ce qui est? D'abord, presque toujours ces personnages, dont l'existence devient plus longue, plus authentique que celle des générations au milieu desquelles on les fait naître, ne vivent qu'à la condition d'être une grande image du présent. Conçus dans les entrailles de leur siècle, tout le cœur humain se remue sous leur enveloppe, il s'y cache souvent toute une philosophie. Walter Scott élevait donc à la valeur philosophique de l'histoire le roman, cette littérature qui, de siècle en siècle, incruste d'immortels diamants la couronne poëtique des pays où se cultivent les lettres. Il y mettait l'esprit des anciens temps, il y réunissait à la fois le drame, le dialogue, le portrait, le paysage, la description; il y faisait entrer le merveilleux et le vrai, ces éléments de l'épopée, il y faisait coudoyer la poësie par la familiarité des plus humbles langages. Mais, ayant moins imaginé un système que trouvé sa manière dans le feu du travail ou

par la logique de ce travail, il n'avait pas songé à relier ses compositions l'une à l'autre de manière à coordonner une histoire complète, dont chaque chapitre eût été un roman, et chaque roman une époque. En apercevant ce défaut de liaison, qui d'ailleurs ne rend pas l'Écossais moins grand, je vis à la fois le système favorable à l'exécution de mon ouvrage et la possibilité de l'exécuter. Quoique, pour ainsi dire, ébloui par la fécondité surprenante de Walter Scott, toujours semblable à lui-même et toujours original, je ne fus pas désespéré, car je trouvai la raison de ce talent dans l'infinie variété de la nature humaine. Le hasard est le plus grand romancier du monde : pour être fécond, il n'y a qu'à l'étudier. La Société française allait être l'historien, je ne devais être que le secrétaire. En dressant l'inventaire des vices et des vertus, en rassemblant les principaux faits des passions, en peignant les caractères, en choisissant les événements principaux de la Société, en composant des types par la réunion des traits de plusieurs caractères homogènes, peut-être pouvais-je arriver à écrire l'histoire oubliée par tant d'historiens, celle des mœurs. Avec beaucoup de patience et de courage, je réaliserais, sur la France, au dix-neuvième siècle, ce livre que nous regrettons tous, que Rome, Athènes, Tyr, Memphis, la Perse, l'Inde, ne nous ont malheureusement pas laissé sur leurs civilisations, et qu'à l'instar de l'abbé Barthélemy, le courageux et patient Monteil* avait essayé pour le Moyen-Age, mais sous une forme peu attrayante.

Ce travail n'était rien encore. S'en tenant à cette reproduction rigoureuse, un écrivain pouvait devenir un peintre plus ou moins fidèle, plus ou moins heureux, patient ou courageux des types humains, le conteur des drames de la vie intime, l'archéologue du mobilier social, le nomenclateur des professions, l'enregistreur du bien et du mal; mais, pour mériter les éloges que doit ambitionner tout artiste, ne devais-je pas étudier les raisons ou la raison de ces effets sociaux, surprendre le sens caché dans cet immense assemblage de figures, de passions et d'événements. Enfin, après avoir cherché, je ne dis pas trouvé, cette raison, ce moteur social, ne fallait-il pas méditer sur les principes naturels et voir en quoi les Sociétés s'écartent ou se rapprochent de la règle éternelle, du vrai, du beau? Malgré

l'étendue des prémisses, qui pouvaient être à elles seules un ouvrage, l'œuvre, pour être entière, voulait une conclusion. Ainsi dépeinte, la Société devait porter avec elle la raison de son mouvement.

La loi de l'écrivain, ce qui le fait tel, ce qui, je ne crains pas de le dire, le rend égal et peut-être supérieur à l'homme d'état, est une décision quelconque sur les choses humaines, un dévouement absolu à des principes. Machiavel, Hobbes, Bossuet, Leibnitz, Kant, Montesquieu sont la science que les hommes d'état appliquent. Saint Pierre et saint Paul furent des systèmes exécutés par les papes. «Un écrivain doit avoir en mo-«rale et en politique des opinions arrêtées, il doit se regarder «comme un instituteur des hommes; car les hommes n'ont pas «besoin de maîtres pour douter,» a dit Bonald. J'ai pris de bonne heure pour règle ces grandes paroles, qui sont la loi de l'écrivain monarchique aussi bien que celle de l'écrivain démocratique. Aussi, quand on voudra m'opposer à moi-même, se trouvera-t-il qu'on aura mal interprété quelque ironie, ou bien l'on retorquera mal à propos contre moi le discours d'un de mes personnages, manœuvre particulière aux calomniateurs. Quant au sens intime, à l'âme de cet ouvrage, voici les principes qui lui servent de base.

L'homme n'est ni bon ni méchant, il naît avec des instincts et des aptitudes; la Société, loin de le dépraver, comme l'a prétendu Rousseau, le perfectionne, le rend meilleur; mais l'intérêt développe alors énormément ses penchants mauvais. Le christianisme, et surtout le catholicisme, étant, comme je l'ai dit dans LE MÉDECIN DE CAMPAGNE, un système complet de répression des tendances dépravées de l'homme, est le plus grand élément d'Ordre Social.

En lisant attentivement le tableau de la Société, moulée, pour ainsi dire, sur le vif avec tout son bien et tout son mal, il en résulte cet enseignement que si la pensée, ou la passion, qui comprend la pensée et le sentiment, est l'élément social, elle en est aussi l'élément destructeur. En ceci, la vie sociale ressemble à la vie humaine. On ne donne aux peuples de longévité qu'en modérant leur action vitale. L'enseignement, ou mieux, l'éducation par des Corps Religieux est donc le grand principe d'existence pour les peuples, le seul moyen de diminuer la

somme du mal et d'augmenter la somme du bien dans toute Société. La pensée, principe des maux et des biens, ne peut être préparée, domptée, dirigée que par la religion. L'unique religion possible est le christianisme (voir la lettre écrite de Paris dans LOUIS LAMBERT, où le jeune philosophe mystique explique, à propos de la doctrine de Swedenborg, comme il n'y a jamais eu qu'une religion depuis l'origine du monde). Le Christianisme a créé les peuples modernes, il les conservera. De là sans doute la nécessité du principe monarchique. Le Catholicisme et la Royauté sont deux principes jumeaux. Quant aux limites dans lesquelles ces deux principes doivent être enfermés par des Institutions afin de ne pas les laisser se développer absolument, car tout absolu est mauvais, chacun sentira qu'une préface aussi succincte que doit l'être celle-ci, ne saurait devenir un traité politique. Aussi ne dois-je entrer ni dans les dissensions religieuses ni dans les dissensions politiques du moment. J'écris à la lueur de deux Vérités éternelles : la Religion, la Monarchie, deux nécessités que les événements contemporains proclament, et vers lesquelles tout écrivain de bon sens doit essayer de ramener notre pays. Sans être l'ennemi de l'Élection, principe excellent pour constituer la loi, je repousse l'Élection *prise comme unique moyen social,* et surtout aussi mal organisée qu'elle l'est aujourd'hui, car elle ne représente pas d'imposantes minorités aux idées, aux intérêts desquelles songerait un gouvernement monarchique. L'Élection, étendue à tout, nous donne le gouvernement par les masses, le seul qui ne soit point responsable, et où la tyrannie est sans bornes, car elle s'appelle *la loi.* Aussi regardé-je la Famille et non l'Individu comme le véritable élément social. Sous ce rapport, au risque d'être regardé comme un esprit rétrograde, je me range du côté de Bossuet et de Bonald, au lieu d'aller avec les novateurs modernes. Comme l'Élection est devenue l'unique moyen social, si j'y avais recours pour moi-même*, il ne faudrait pas inférer la moindre contradiction entre mes actes et ma pensée. Un ingénieur annonce que tel pont est près de crouler, qu'il y a danger pour tous à s'en servir, et il y passe lui-même quand ce pont est la seule route pour arriver à la ville. Napoléon avait merveilleusement adapté l'Élection au génie de notre pays. Aussi les moindres députés de son Corps Législatif ont-ils été les plus célèbres

orateurs des Chambres sous la Restauration. Aucune Chambre n'a valu le Corps Législatif en les comparant homme à homme. Le système électif de l'Empire, avec les modifications voulues par la différence des temps, est donc incontestablement le meilleur.

Certaines personnes pourront trouver quelque chose de superbe et d'avantageux dans cette déclaration. On cherchera querelle au romancier de ce qu'il veut être historien, on lui demandera raison de sa politique. J'obéis ici à une obligation, voilà toute la réponse. L'ouvrage que j'ai entrepris aura la longueur d'une histoire, j'en devais la raison, encore cachée, les principes et la morale.

Nécessairement forcé de supprimer les préfaces publiées pour répondre à des critiques essentiellement passagères, je n'en veux conserver qu'une observation.

Les écrivains qui ont un but, fût-ce un retour aux principes qui se trouvent dans le passé par cela même qu'ils sont éternels, doivent toujours déblayer le terrain. Or, quiconque apporte sa pierre dans le domaine des idées, quiconque signale un abus, quiconque marque d'un signe le mauvais pour être retranché, celui-là passe toujours pour être immoral. Le reproche d'immoralité, qui n'a jamais failli à l'écrivain courageux, est d'ailleurs le dernier qui reste à faire quand on n'a plus rien à dire à un poëte. Si vous êtes vrai dans vos peintures; si, à force de travaux diurnes et nocturnes, vous parvenez à écrire la langue la plus difficile du monde, on vous jette alors le mot immoral à la face. Socrate fut immoral, Jésus-Christ fut immoral; tous deux ils furent poursuivis au nom des Sociétés qu'ils renversaient ou réformaient. Quand on veut tuer quelqu'un, on le taxe d'immoralité. Cette manœuvre, familière aux partis, est la honte de tous ceux qui l'emploient. Luther et Calvin savaient bien ce qu'ils faisaient en se servant des intérêts matériels blessés comme d'un bouclier! Aussi ont-ils vécu toute leur vie.

En copiant toute la Société, la saisissant dans l'immensité de ses agitations, il arrive, il devait arriver que telle composition offrait plus de mal que de bien, que telle partie de la fresque représentait un groupe coupable, et la critique de crier à l'immoralité, sans faire observer la moralité de telle autre partie

destinée à former un contraste parfait. Comme la critique ignorait le plan général, je lui pardonnais d'autant mieux qu'on ne peut pas plus empêcher la critique qu'on ne peut empêcher la vue, le langage et le jugement de s'exercer. Puis le temps de l'impartialité n'est pas encore venu pour moi. D'ailleurs, l'auteur qui ne sait pas se résoudre à essuyer le feu de la critique ne doit pas plus se mettre à écrire qu'un voyageur ne doit se mettre en route en comptant sur un ciel toujours serein. Sur ce point, il me reste à faire observer que les moralistes les plus consciencieux doutent fort que la Société puisse offrir autant de bonnes que de mauvaises actions, et dans le tableau que j'en fais, il se trouve plus de personnages vertueux que de personnages répréhensibles. Les actions blâmables, les fautes, les crimes, depuis les plus légers jusqu'aux plus graves, y trouvent toujours leur punition humaine ou divine, éclatante ou secrète. J'ai mieux fait que l'historien, je suis plus libre. Cromwell fut ici-bas, sans autre châtiment que celui que lui infligeait le penseur. Encore y a-t-il eu discussion d'école à école. Bossuet lui-même a ménagé ce grand régicide. Guillaume d'Orange l'usurpateur, Hugues Capet, cet autre usurpateur, meurent pleins de jours sans avoir eu plus de défiances ni plus de craintes qu'Henri IV et que Charles Ier. La vie de Catherine II et celle de Louis XVI, mises en regard, concluraient contre toute espèce de morale, à les juger au point de vue de la morale qui régit les particuliers; car pour les Rois, pour les Hommes d'État, il y a, comme l'a dit Napoléon, une petite et une grande morale. Les *Scènes de la Vie politique* sont basées sur cette belle réflexion. L'histoire n'a pas pour loi, comme le roman, de tendre vers le beau idéal. L'histoire est ou devrait être ce qu'elle fut; tandis que le *roman doit être le monde meilleur,* a dit madame Necker, un des esprits les plus distingués du dernier siècle. Mais le roman ne serait rien si, dans cet auguste mensonge, il n'était pas vrai dans les détails. Obligé de se conformer aux idées d'un pays essentiellement hypocrite, Walter Scott a été faux, relativement à l'humanité, dans la peinture de la femme, parce que ses modèles étaient des schismatiques. La femme protestante n'a pas d'idéal. Elle peut être chaste, pure, vertueuse; mais son amour sans expansion sera toujours calme et rangé comme un devoir accompli.

Il semblerait que la Vierge Marie ait refroidi le cœur des sophistes qui la bannissaient du ciel, elle et ses trésors de miséricorde. Dans le protestantisme, il n'y a plus rien de possible pour la femme après la faute; tandis que dans l'Église catholique, l'espoir du pardon la rend sublime. Aussi n'existe-t-il qu'une seule femme pour l'écrivain protestant, tandis que l'écrivain catholique trouve une femme nouvelle, dans chaque nouvelle situation. Si Walter Scott eût été catholique, s'il se fût donné pour tâche la description vraie des différentes Sociétés qui se sont succédé en Écosse, peut-être le peintre d'Effie et d'Alice (les deux figures qu'il se reprocha dans ses vieux jours d'avoir dessinées) eût-il admis les passions avec leurs fautes et leurs châtiments, avec les vertus que le repentir leur indique. La passion est toute l'humanité. Sans elle, la religion, l'histoire, le roman, l'art seraient inutiles.

En me voyant amasser tant de faits et les peindre comme ils sont, avec la passion pour élément, quelques personnes ont imaginé, bien à tort, que j'appartenais à l'école sensualiste et matérialiste, deux faces du même fait, le panthéisme. Mais peut-être pouvait-on, devait-on s'y tromper. Je ne partage point la croyance à un progrès indéfini, quant aux Sociétés; je crois aux progrès de l'homme sur lui-même. Ceux qui veulent apercevoir chez moi une intention de considérer l'homme comme créature finie se trompent donc étrangement. SÉRAPHITA, la doctrine en action du Bouddha chrétien, me semble une réponse suffisante à cette accusation assez légèrement avancée d'ailleurs.

Dans certains fragments de ce long ouvrage, j'ai tenté de populariser les faits étonnants, je puis dire les prodiges de l'électricité qui se métamorphose chez l'homme en une puissance incalculée; mais en quoi les phénomènes cérébraux et nerveux qui démontrent l'existence d'un nouveau monde moral dérangent-ils les rapports certains et nécessaires entre les mondes et Dieu? en quoi les dogmes catholiques en seraient-ils ébranlés? Si, par des faits incontestables, la pensée est rangée un jour parmi les fluides qui ne se révèlent que par leurs effets et dont la substance échappe à nos sens encore agrandis par tant de moyens mécaniques, il en sera de ceci comme de la sphéricité de la terre observée par Christophe Colomb, comme de sa rotation démontrée par Galilée. Notre avenir restera le même.

Le magnétisme animal, aux miracles duquel je me suis familiarisé depuis 1820; les belles recherches de Gall, le continuateur de Lavater; tous ceux qui, depuis cinquante ans, ont travaillé la pensée comme les opticiens ont travaillé la lumière, deux choses quasi semblables, concluent et pour les mystiques, ces disciples de l'apôtre saint Jean, et pour les grands penseurs qui ont établi le monde spirituel, cette sphère où se révèlent les rapports entre l'homme et Dieu.

En saisissant bien le sens de cette composition, on reconnaîtra que j'accorde aux faits constants, quotidiens, secrets ou patents, aux actes de la vie individuelle, à leurs causes et à leurs principes autant d'importance que jusqu'alors les historiens en ont attaché aux événements de la vie publique des nations. La bataille inconnue qui se livre dans une vallée de l'Indre entre *madame de Mortsauf* et la passion est peut-être aussi grande que la plus illustre des batailles connues (LE LYS DANS LA VALLÉE). Dans celle-ci, la gloire d'un conquérant est en jeu; dans l'autre, il s'agit du ciel. Les infortunes des *Birotteau,* le prêtre et le parfumeur, sont pour moi celles de l'humanité. *La Fosseuse* (MÉDECIN DE CAMPAGNE), et *madame Graslin* (CURÉ DE VILLAGE) sont presque toute la femme. Nous souffrons tous les jours ainsi. J'ai eu cent fois à faire ce que Richardson n'a fait qu'une seule fois. Lovelace a mille formes, car la corruption sociale prend les couleurs de tous les milieux où elle se développe. Au contraire, Clarisse, cette belle image de la vertu passionnée, a des lignes d'une pureté désespérante. Pour créer beaucoup de vierges, il faut être Raphaël. La littérature est peut-être, sous ce rapport, au-dessous de la peinture. Aussi peut-il m'être permis de faire remarquer combien il se trouve de figures irréprochables (comme vertu) dans les portions publiées de cet ouvrage : Pierrette Lorrain, Ursule Mirouët, Constance Birotteau, la Fosseuse, Eugénie Grandet, Marguerite Claës, Pauline de Villenoix, madame Jules, madame de La Chanterie, Ève Chardon, mademoiselle d'Esgrignon, madame Firmiani, Agathe Rouget, Renée de Maucombe; enfin bien des figures du second plan, qui pour être moins en relief que celles-ci, n'en offrent pas moins au lecteur la pratique des vertus domestiques. Joseph Lebas, Genestas, Benassis, le curé Bonnet, le médecin Minoret, Pillerault, David Séchard, les deux Birotteau, le curé Chaperon,

le juge Popinot, Bourgeat, les Sauviat, les Tascheron, et bien d'autres ne résolvent-ils pas le difficile problème littéraire qui consiste à rendre intéressant un personnage vertueux.

Ce n'était pas une petite tâche que de peindre les deux ou trois mille figures saillantes d'une époque, car telle est, en définitive, la somme des types que présente chaque génération et que La Comédie Humaine comportera. Ce nombre de figures, de caractères, cette multitude d'existences exigeaient des cadres, et, qu'on me pardonne cette expression, des galeries. De là, les divisions si naturelles, déjà connues, de mon ouvrage en *Scènes de la vie privée, de province, parisienne, politique, militaire* et *de campagne*. Dans ces six livres sont classées toutes les *Études de mœurs* qui forment l'histoire générale de la Société, la collection de tous ses faits et gestes, eussent dit nos ancêtres. Ces six livres répondent d'ailleurs à des idées générales. Chacun d'eux a son sens, sa signification, et formule une époque de la vie humaine. Je répéterai là, mais succinctement, ce qu'écrivit, après s'être enquis de mon plan, Félix Davin*, jeune talent ravi aux lettres par une mort prématurée. Les *Scènes de la vie privée* représentent l'enfance, l'adolescence et leurs fautes, comme les *Scènes de la vie de province* représentent l'âge des passions, des calculs, des intérêts et de l'ambition. Puis les *Scènes de la vie parisienne* offrent le tableau des goûts, des vices et de toutes les choses effrénées qu'excitent les mœurs particulières aux capitales où se rencontrent à la fois l'extrême bien et l'extrême mal. Chacune de ces trois parties a sa couleur locale : Paris et la province, cette antithèse sociale a fourni ses immenses ressources. Non-seulement les hommes, mais encore les événements principaux de la vie, se formulent par des types. Il y a des situations qui se représentent dans toutes les existences, des phases typiques, et c'est là l'une des exactitudes que j'ai le plus cherchées. J'ai tâché de donner une idée des différentes contrées de notre beau pays. Mon ouvrage a sa géographie comme il a sa généalogie et ses familles, ses lieux et ses choses, ses personnes et ses faits; comme il a son armorial, ses nobles et ses bourgeois, ses artisans et ses paysans, ses politiques et ses dandies, son armée, tout son monde enfin!

Après avoir peint dans ces trois livres la vie sociale, il restait à montrer les existences d'exception qui résument les intérêts

de plusieurs ou de tous, qui sont en quelque sorte hors la loi commune : de là les *Scènes de la vie politique.* Cette vaste peinture de la société finie et achevée, ne fallait-il pas la montrer dans son état le plus violent; se portant hors de chez elle, soit pour la défense, soit pour la conquête? De là les *Scènes de la vie militaire,* la portion la moins complète encore de mon ouvrage, mais dont la place sera laissée dans cette édition, afin qu'elle en fasse partie quand je l'aurai terminée. Enfin, les *Scènes de la vie de campagne* sont en quelque sorte le soir de cette longue journée, s'il m'est permis de nommer ainsi le drame social. Dans ce livre, se trouvent les plus purs caractères et l'application des grands principes d'ordre, de politique, de moralité.

Telle est l'assise pleine de figures, pleine de comédies et de tragédies sur laquelle s'élèvent les *Études philosophiques,* Seconde Partie de l'ouvrage, où le moyen social de tous les effets se trouve démontré, où les ravages de la pensée sont peints, sentiment à sentiment, et dont le premier ouvrage, LA PEAU DE CHAGRIN, relie en quelque sorte les *Études de mœurs* aux *Études philosophiques* par l'anneau d'une fantaisie presque orientale où la Vie elle-même est peinte aux prises avec le Désir, principe de toute Passion.

Au-dessus, se trouveront les *Études analytiques*, desquelles je ne dirai rien, car il n'en a été publié qu'une seule, LA PHYSIOLOGIE DU MARIAGE.

D'ici à quelque temps, je dois donner deux autres ouvrages de ce genre. D'abord la PATHOLOGIE DE LA VIE SOCIALE, puis l'ANATOMIE DES CORPS ENSEIGNANTS et la MONOGRAPHIE DE LA VERTU.

En voyant tout ce qui reste à faire, peut-être dira-t-on de moi ce qu'ont dit mes éditeurs : Que Dieu vous prête vie! Je souhaite seulement de n'être pas aussi tourmenté par les hommes et par les choses que je le suis depuis que j'ai entrepris cet effroyable labeur. J'ai eu ceci pour moi, dont je rends grâce à Dieu, que les plus grands talents de cette époque, que les plus beaux caractères, que de sincères amis, aussi grands dans la vie privée que ceux-ci le sont dans la vie publique, m'ont serré la main en me disant : — Courage! Et pourquoi n'avouerais-je pas que ces amitiés, que des témoignages donnés çà et là par des inconnus, m'ont soutenu dans la carrière et contre moi-

même et contre d'injustes attaques, contre la calomnie qui m'a si souvent poursuivi, contre le découragement et contre cette trop vive espérance dont les paroles sont prises pour celles d'un amour-propre excessif? J'avais résolu d'opposer une impassibilité stoïque aux attaques et aux injures; mais, en deux occasions, de lâches calomnies ont rendu la défense nécessaire. Si les partisans du pardon des injures regrettent que j'aie montré mon savoir en fait d'escrime littéraire, plusieurs chrétiens pensent que nous vivons dans un temps où il est bon de faire voir que le silence a sa générosité.

A ce propos, je dois faire observer que je ne reconnais pour mes ouvrages que ceux qui portent mon nom. En dehors de LA COMÉDIE HUMAINE, il n'y a de moi que les *Cent contes drolatiques,* deux pièces de théâtre et des articles isolés qui d'ailleurs sont signés. J'use ici d'un droit incontestable. Mais ce désaveu, quand même il atteindrait des ouvrages auxquels j'aurais collaboré, m'est commandé moins par l'amour-propre que par la vérité. Si l'on persistait à m'attribuer des livres que, littérairement parlant, je ne reconnais point pour miens, mais dont la propriété me fut confiée, je laisserais dire, par la même raison que je laisse le champ libre aux calomnies.

L'immensité d'un plan qui embrasse à la fois l'histoire et la critique de la Société, l'analyse de ses maux et la discussion de ses principes, m'autorise, je crois, à donner à mon ouvrage le titre sous lequel il paraît aujourd'hui : *La Comédie humaine.* Est-ce ambitieux? N'est-ce que juste? C'est ce que, l'ouvrage terminé, le public décidera.

Paris, juillet 1842.

LA MAISON
DU
CHAT-QUI-PELOTE*

---

*Dédié à Mademoiselle Marie de Montbeau**

LA
MAISON DU CHAT-QUI-PELOTE.

Au milieu de la rue Saint-Denis, presque au coin de la rue du Petit-Lion*, existait naguère une de ces maisons précieuses qui donnent aux historiens la facilité de reconstruire par analogie l'ancien Paris. Les murs menaçants de cette bicoque semblaient avoir été bariolés d'hiéroglyphes. Quel autre nom le flâneur pouvait-il donner aux X et aux V que traçaient sur la façade les pièces de bois transversales ou diagonales dessinées dans le badigeon par de petites lézardes parallèles? Évidemment, au passage de la plus légère voiture, chacune de ces solives s'agitait dans sa mortaise. Ce vénérable édifice était surmonté d'un toit triangulaire dont aucun modèle ne se

verra bientôt plus à Paris. Cette couverture, tordue par les intempéries du climat parisien, s'avançait de trois pieds sur la rue, autant pour garantir des eaux pluviales le seuil de la porte que pour abriter le mur d'un grenier et sa lucarne sans appui. Ce dernier étage fut construit en planches clouées l'une sur l'autre comme des ardoises, afin sans doute de ne pas charger cette frêle maison.

Par une matinée pluvieuse, au mois de mars, un jeune homme, soigneusement enveloppé dans son manteau, se tenait sous l'auvent d'une boutique en face de ce vieux logis, qu'il examinait avec un enthousiasme d'archéologue. A la vérité, ce débris de la bourgeoisie du seizième siècle offrait à l'observateur plus d'un problème à résoudre. A chaque étage une singularité : au premier, quatre fenêtres longues, étroites, rapprochées l'une de l'autre, avaient des carreaux de bois dans leur partie inférieure, afin de produire ce jour douteux, à la faveur duquel un habile marchand prête aux étoffes la couleur souhaitée par ses chalands. Le jeune homme semblait plein de dédain pour cette partie essentielle de la maison, ses yeux ne s'y étaient pas encore arrêtés. Les fenêtres du second étage, dont les jalousies relevées laissaient voir, au travers de grands carreaux en verre de Bohême, de petits rideaux de mousseline rousse, ne l'intéressaient pas davantage. Son attention se portait particulièrement au troisième, sur d'humbles croisées dont le bois travaillé grossièrement aurait mérité d'être placé au Conservatoire des arts et métiers pour y indiquer les premiers efforts de la menuiserie française. Ces croisées avaient de petites vitres d'une couleur si verte, que, sans son excellente vue, le jeune homme n'aurait pu apercevoir les rideaux de toile à carreaux bleus qui cachaient les mystères de cet appartement aux yeux des profanes. Parfois, cet observateur, ennuyé de sa contemplation sans résultat, ou du silence dans lequel la maison était ensevelie, ainsi que tout le quartier, abaissait

ses regards vers les régions inférieures. Un sourire involontaire se dessinait alors sur ses lèvres, quand il revoyait la boutique où se rencontraient en effet des choses assez risibles. Une formidable pièce de bois, horizontalement appuyée sur quatre piliers qui paraissaient courbés par le poids de cette maison décrépite, avait été rechampie d'autant de couches de diverses peintures que la joue d'une vieille duchesse en a reçu de rouge. Au milieu de cette large poutre mignardement sculptée se trouvait un antique tableau représentant un chat qui pelotait. Cette toile causait la gaieté du jeune homme. Mais il faut dire que le plus spirituel des peintres modernes n'inventerait pas de charge si comique. L'animal tenait dans une de ses pattes de devant une raquette aussi grande que lui, et se dressait sur ses pattes de derrière pour mirer une énorme balle que lui renvoyait un gentilhomme en habit brodé. Dessin, couleurs, accessoires, tout était traité de manière à faire croire que l'artiste avait voulu se moquer du marchand et des passants. En altérant cette peinture naïve, le temps l'avait rendue encore plus grotesque par quelques incertitudes qui devaient inquiéter de consciencieux flâneurs. Ainsi la queue mouchetée du chat était découpée de telle sorte qu'on pouvait la prendre pour un spectateur, tant la queue des chats de nos ancêtres était grosse, haute et fournie. A droite du tableau, sur un champ d'azur qui déguisait imparfaitement la pourriture du bois, les passants lisaient GUILLAUME; et à gauche, SUCCESSEUR DU SIEUR CHEVREL. Le soleil et la pluie avaient rongé la plus grande partie de l'or moulu parcimonieusement appliqué sur les lettres de cette inscription, dans laquelle les U remplaçaient les V et réciproquement, selon les lois de notre ancienne orthographe. Afin de rabattre l'orgueil de ceux qui croient que le monde devient de jour en jour plus spirituel, et que le moderne charlatanisme surpasse tout, il convient de faire observer ici que ces enseignes, dont l'étymologie semble bizarre à plus d'un négociant parisien, sont les

tableaux morts de vivants tableaux à l'aide desquels nos espiègles ancêtres avaient réussi à amener les chalands dans leurs maisons. Ainsi la Truie-qui-file, le Singe-vert, etc., furent des animaux en cage dont l'adresse émerveillait les passants, et dont l'éducation prouvait la patience de l'industriel au quinzième siècle. De semblables curiosités enrichissaient plus vite leurs heureux possesseurs que les Providence, les Bonne-foi, les Grâce-de-Dieu et les Décollation de saint Jean-Baptiste qui se voient encore rue Saint-Denis. Cependant l'inconnu ne restait certes pas là pour admirer ce chat, qu'un moment d'attention suffisait à graver dans la mémoire. Ce jeune homme avait aussi ses singularités. Son manteau, plissé dans le goût des draperies antiques, laissait voir une élégante chaussure, d'autant plus remarquable au milieu de la boue parisienne, qu'il portait des bas de soie blancs dont les mouchetures attestaient son impatience. Il sortait sans doute d'une noce ou d'un bal, car à cette heure matinale il tenait à la main des gants blancs, et les boucles de ses cheveux noirs défrisés, éparpillées sur ses épaules, indiquaient une coiffure à la Caracalla*, mise à la mode autant par l'École de David que par cet engouement pour les formes grecques et romaines qui marqua les premières années de ce siècle. Malgré le bruit que faisaient quelques maraîchers attardés passant au galop pour se rendre à la grande halle, cette rue si agitée avait alors un calme dont la magie n'est connue que de ceux qui ont erré dans Paris désert, à ces heures où son tapage, un moment apaisé, renaît et s'entend dans le lointain comme la grande voix de la mer. Cet étrange jeune homme devait être aussi curieux pour les commerçants du Chat-qui-pelote, que le Chat-qui-pelote l'était pour lui. Une cravate éblouissante de blancheur rendait sa figure tourmentée encore plus pâle qu'elle ne l'était réellement. Le feu tour à tour sombre et pétillant que jetaient ses yeux noirs s'harmoniait avec les contours bizarres de son visage, avec sa bouche large et sinueuse qui

se contractait en souriant. Son front, ridé par une contrariété violente, avait quelque chose de fatal. Le front n'est-il pas ce qui se trouve de plus prophétique en l'homme? Quand celui de l'inconnu exprimait la passion, les plis qui s'y formaient causaient une sorte d'effroi par la vigueur avec laquelle ils se prononçaient; mais lorsqu'il reprenait son calme, si facile à troubler, il y respirait une grâce lumineuse qui rendait attrayante cette physionomie où la joie, la douleur, l'amour, la colère, le dédain éclataient d'une manière si communicative que l'homme le plus froid en devait être impressionné. Cet inconnu se dépitait si bien au moment où l'on ouvrit précipitamment la lucarne du grenier, qu'il n'y vit pas apparaître trois joyeuses figures rondelettes, blanches, roses, mais aussi communes que le sont les figures du Commerce sculptées sur certains monuments. Ces trois faces, encadrées par la lucarne, rappelaient les têtes d'anges bouffis semés dans les nuages qui accompagnent le Père éternel. Les apprentis respirèrent les émanations de la rue avec une avidité qui démontrait combien l'atmosphère de leur grenier était chaude et méphitique. Après avoir indiqué ce singulier factionnaire, le commis qui paraissait être le plus jovial disparut et revint en tenant à la main un instrument dont le métal inflexible a été récemment remplacé par un cuir souple*; puis tous prirent une expression malicieuse en regardant le badaud qu'ils aspergèrent d'une pluie fine et blanchâtre dont le parfum prouvait que les trois mentons venaient d'être rasés. Élevés sur la pointe de leurs pieds et réfugiés au fond de leur grenier pour jouir de la colère de leur victime, les commis cessèrent de rire en voyant l'insouciant dédain avec lequel le jeune homme secoua son manteau, et le profond mépris que peignit sa figure quand il leva les yeux sur la lucarne vide. En ce moment, une main blanche et délicate fit remonter vers l'imposte la partie inférieure d'une des grossières croisées du troisième étage, au moyen de ces coulisses dont le tourniquet

laisse souvent tomber à l'improviste le lourd vitrage qu'il doit retenir. Le passant fut alors récompensé de sa longue attente. La figure d'une jeune fille, fraîche comme un de ces blancs calices qui fleurissent au sein des eaux, se montra couronnée d'une ruche en mousseline froissée qui donnait à sa tête un air d'innocence admirable. Quoique couverts d'une étoffe brune, son cou, ses épaules s'apercevaient, grâce à de légers interstices ménagés par les mouvements du sommeil. Aucune expression de contrainte n'altérait ni l'ingénuité de ce visage, ni le calme de ces yeux immortalisés par avance dans les sublimes compositions de Raphaël : c'était la même grâce, la même tranquillité de ces vierges devenues proverbiales. Il existait un charmant contraste produit par la jeunesse des joues de cette figure, sur laquelle le sommeil avait comme mis en relief une surabondance de vie, et par la vieillesse de cette fenêtre massive aux contours grossiers, dont l'appui était noir. Semblable à ces fleurs de jour qui n'ont pas encore au matin déplié leur tunique roulée par le froid des nuits, la jeune fille, à peine éveillée, laissa errer ses yeux bleus sur les toits voisins et regarda le ciel; puis, par une sorte d'habitude, elle les baissa sur les sombres régions de la rue, où ils rencontrèrent aussitôt ceux de son adorateur : la coquetterie la fit sans doute souffrir d'être vue en déshabillé, elle se retira vivement en arrière, le tourniquet tout usé tourna, la croisée redescendit avec cette rapidité qui, de nos jours, a valu un nom odieux à cette naïve invention de nos ancêtres, et la vision disparut. Pour ce jeune homme, la plus brillante des étoiles du matin semblait avoir été soudain cachée par un nuage.

Pendant ces petits événements, les lourds volets intérieurs qui défendaient le léger vitrage de la boutique du Chat-qui-pelote avaient été enlevés comme par magie. La vieille porte à heurtoir fut repliée sur le mur intérieur de la maison par un serviteur vraisemblablement contemporain de l'enseigne, qui d'une main tremblante y attacha

le morceau de drap carré sur lequel était brodé en soie jaune le nom de *Guillaume, successeur de Chevrel.* Il eût été difficile à plus d'un passant de deviner le genre de commerce de monsieur Guillaume. A travers les gros barreaux de fer qui protégeaient extérieurement sa boutique, à peine y apercevait-on des paquets enveloppés de toile brune aussi nombreux que des harengs quand ils traversent l'Océan. Malgré l'apparente simplicité de cette gothique façade, monsieur Guillaume était de tous les marchands drapiers de Paris celui dont les magasins se trouvaient toujours le mieux fournis, dont les relations avaient le plus d'étendue, et dont la probité commerciale ne souffrait pas le moindre soupçon. Si quelques-uns de ses confrères concluaient des marchés avec le gouvernement, sans avoir la quantité de drap voulue, il était toujours prêt à la leur livrer, quelque considérable que fût le nombre de pièces soumissionnées. Le rusé négociant connaissait mille manières de s'attribuer le plus fort bénéfice sans se trouver obligé, comme eux, de courir chez des protecteurs, y faire des bassesses ou de riches présents. Si les confrères ne pouvaient le payer qu'en excellentes traites un peu longues, il indiquait son notaire comme un homme accommodant, et savait encore tirer une seconde mouture du sac, grâce à cet expédient qui faisait dire proverbialement aux négociants de la rue Saint-Denis : — Dieu vous garde du notaire de monsieur Guillaume! pour désigner un escompte onéreux. Le vieux négociant se trouva debout comme par miracle, sur le seuil de sa boutique, au moment où le domestique se retira. Monsieur Guillaume regarda la rue Saint-Denis, les boutiques voisines et le temps, comme un homme qui débarque au Havre et revoit la France après un long voyage. Bien convaincu que rien n'avait changé pendant son sommeil, il aperçut alors le passant en faction qui de son côté contemplait le patriarche de la draperie, comme Humboldt* dut examiner le premier gymnote électrique qu'il vit en Amérique.

Monsieur Guillaume portait de larges culottes de velours noir, des bas chinés et des souliers carrés à boucles d'argent. Son habit à pans carrés, à basques carrées, à collet carré, enveloppait son corps légèrement voûté d'un drap verdâtre garni de grands boutons en métal blanc mais rougis par l'usage. Ses cheveux gris étaient si exactement aplatis et peignés sur son crâne jaune, qu'ils le faisaient ressembler à un champ sillonné. Ses petits yeux verts, percés comme avec une vrille, flamboyaient sous deux arcs marqués d'une faible rougeur à défaut de sourcils. Les inquiétudes avaient tracé sur son front des rides horizontales aussi nombreuses que les plis de son habit. Cette figure blême annonçait la patience, la sagesse commerciale, et l'espèce de cupidité rusée que réclament les affaires. A cette époque on voyait moins rarement qu'aujourd'hui de ces vieilles familles où se conservaient, comme de précieuses traditions, les mœurs, les costumes caractéristiques de leurs professions, et restées au milieu de la civilisation nouvelle comme ces débris antédiluviens retrouvés par Cuvier dans les carrières. Le chef de la famille Guillaume était un de ces notables gardiens des anciens usages : on le surprenait à regretter le Prévôt des Marchands, et jamais il ne parlait d'un jugement du tribunal de commerce sans le nommer la *sentence des consuls*. Levé sans doute en vertu de ces coutumes le premier de sa maison, il attendait de pied ferme l'arrivée de ses trois commis, pour les gourmander en cas de retard. Ces jeunes disciples de Mercure ne connaissaient rien de plus redoutable que l'activité silencieuse avec laquelle le patron scrutait leurs visages et leurs mouvements, le lundi matin, en y recherchant les preuves ou les traces de leurs escapades. Mais, en ce moment, le vieux drapier ne fit aucune attention à ses apprentis, il était occupé à chercher le motif de la sollicitude avec laquelle le jeune homme en bas de soie et en manteau portait alternativement les yeux sur son enseigne et sur les profondeurs de son magasin. Le

jour, devenu plus éclatant, permettait d'y apercevoir le bureau grillagé, entouré de rideaux en vieille soie verte, où se tenaient les livres immenses, oracles muets de la maison. Le trop curieux étranger semblait convoiter ce petit local, y prendre le plan d'une salle à manger latérale, éclairée par un vitrage pratiqué dans le plafond, et d'où la famille réunie devait facilement voir, pendant ses repas, les plus légers accidents qui pouvaient arriver sur le seuil de la boutique. Un si grand amour pour son logis paraissait suspect à un négociant qui avait subi le régime du Maximum*. Monsieur Guillaume pensait donc assez naturellement que cette figure sinistre en voulait à la caisse du Chat-qui-pelote. Après avoir discrètement joui du duel muet qui avait lieu entre son patron et l'inconnu, le plus âgé des commis hasarda de se placer sur la dalle où était monsieur Guillaume, en voyant le jeune homme contempler à la dérobée les croisées du troisième. Il fit deux pas dans la rue, leva la tête, et crut avoir aperçu mademoiselle Augustine Guillaume qui se retirait avec précipitation. Mécontent de la perspicacité de son premier commis, le drapier lui lança un regard de travers; mais tout à coup les craintes mutuelles que la présence de ce passant excitait dans l'âme du marchand et de l'amoureux commis se calmèrent. L'inconnu hêla un fiacre qui se rendait à une place voisine, et y monta rapidement en affectant une trompeuse indifférence. Ce départ mit un certain baume dans le cœur des autres commis, assez inquiets de retrouver la victime de leur plaisanterie.

— Hé bien, messieurs, qu'avez-vous donc à rester là, les bras croisés? dit monsieur Guillaume à ses trois néophytes. Mais autrefois, sarpejeu, quand j'étais chez le sieur Chevrel, j'avais déjà visité plus de deux pièces de drap.

— Il faisait donc jour de meilleure heure, dit le second commis que cette tâche concernait.

Le vieux négociant ne put s'empêcher de sourire. Quoique deux de ces trois jeunes gens, confiés à ses soins

par leurs pères, riches manufacturiers de Louviers et Sedan, n'eussent qu'à demander cent mille francs pour les avoir, le jour où ils seraient en âge de s'établir, Guillaume croyait de son devoir de les tenir sous la férule d'un antique despotisme inconnu de nos jours dans les brillants magasins modernes dont les commis veulent être riches à trente ans : il les faisait travailler comme des nègres. A eux trois, ces commis suffisaient à une besogne qui aurait mis sur les dents dix de ces employés dont le sybaritisme enfle aujourd'hui les colonnes du budget. Aucun bruit ne troublait la paix de cette maison solennelle, où les gonds semblaient toujours huilés, et dont le moindre meuble avait cette propreté respectable qui annonce un ordre et une économie sévères. Souvent, le plus espiègle des commis s'était amusé à écrire sur le fromage de Gruyère qu'on leur abandonnait au déjeuner, et qu'ils se plaisaient à respecter, la date de sa réception primitive. Cette malice et quelques autres semblables faisaient parfois sourire la plus jeune des deux filles de Guillaume, la jolie vierge qui venait d'apparaître au passant enchanté. Quoique chacun des apprentis, et même le plus ancien, payât une forte pension, aucun d'eux n'eût été assez hardi pour rester à la table du patron au moment où le dessert y était servi. Lorsque madame Guillaume parlait d'accommoder la salade, ces pauvres jeunes gens tremblaient en songeant avec quelle parcimonie sa prudente main savait y épancher l'huile. Il ne fallait pas qu'ils s'avisassent de passer une nuit dehors, sans avoir donné long-temps à l'avance un motif plausible à cette irrégularité. Chaque dimanche, et à tour de rôle, deux commis accompagnaient la famille Guillaume à la messe de Saint-Leu et aux vêpres. Mesdemoiselles Virginie et Augustine, modestement vêtues d'indienne, prenaient chacune le bras d'un commis et marchaient en avant, sous les yeux perçants de leur mère, qui fermait ce petit cortége domestique avec son mari accoutumé par elle à porter deux gros paroissiens reliés en

maroquin noir. Le second commis n'avait pas d'appointements. Quant à celui que douze ans de persévérance et de discrétion initiaient aux secrets de la maison, il recevait huit cents francs en récompense de ses labeurs. A certaines fêtes de famille, il était gratifié de quelques cadeaux auxquels la main sèche et ridée de madame Guillaume donnait seule du prix : des bourses en filet qu'elle avait soin d'emplir de coton pour faire valoir leurs dessins à jour, des bretelles fortement conditionnées, ou des paires de bas de soie bien lourdes. Quelquefois, mais rarement, ce premier ministre était admis à partager les plaisirs de la famille soit quand elle allait à la campagne, soit quand après des mois d'attente elle se décidait à user de son droit à demander, en louant une loge, une pièce à laquelle Paris ne pensait plus. Quant aux trois autres commis, la barrière de respect qui séparait jadis un maître drapier de ses apprentis était placée si fortement entre eux et le vieux négociant, qu'il leur eût été plus facile de voler une pièce de drap que de déranger cette auguste étiquette. Cette réserve peut paraître ridicule aujourd'hui; mais ces vieilles maisons étaient des écoles de mœurs et de probité. Les maîtres adoptaient leurs apprentis. Le linge d'un jeune homme était soigné, réparé, quelquefois renouvelé par la maîtresse de la maison. Un commis tombait-il malade, il devenait l'objet de soins vraiment maternels. En cas de danger, le patron prodiguait son argent pour appeler les plus célèbres docteurs; car il ne répondait pas seulement des mœurs et du savoir de ces jeunes gens à leurs parents. Si l'un d'eux, honorable par le caractère, éprouvait quelque désastre, ces vieux négociants savaient apprécier l'intelligence qu'ils avaient développée, et n'hésitaient pas à confier le bonheur de leurs filles à celui auquel ils avaient pendant long-temps confié leurs fortunes. Guillaume était un de ces hommes antiques, et s'il en avait les ridicules, il en avait toutes les qualités; aussi Joseph Lebas, son premier commis, orphelin et sans fortune, était-il, dans son

idée, le futur époux de Virginie sa fille aînée. Mais Joseph ne partageait point les pensées symétriques de son patron, qui, pour un empire, n'aurait pas marié sa seconde fille avant la première. L'infortuné commis se sentait le cœur entièrement pris pour mademoiselle Augustine la cadette. Afin de justifier cette passion qui avait grandi secrètement,

il est nécessaire de pénétrer plus avant dans les ressorts du gouvernement absolu qui régissait la maison du vieux marchand drapier.

Guillaume avait deux filles. L'aînée, mademoiselle Virginie, était tout le portrait de sa mère. Madame Guillaume, fille du sieur Chevrel, se tenait si droite sur la banquette de son comptoir, que plus d'une fois elle avait entendu des plaisants parier qu'elle y était empalée. Sa figure maigre

et longue trahissait une dévotion outrée. Sans grâces et sans manières aimables, madame Guillaume ornait habituellement sa tête presque sexagénaire d'un bonnet dont la forme était invariable et garni de barbes comme celui d'une veuve. Tout le voisinage l'appelait la sœur tourière. Sa parole était brève, et ses gestes avaient quelque chose des mouvements saccadés d'un télégraphe. Son œil, clair comme celui d'un chat, semblait en vouloir à tout le monde de ce qu'elle était laide. Mademoiselle Virginie, élevée comme sa jeune sœur sous les lois despotiques de leur mère, avait atteint l'âge de vingt-huit ans. La jeunesse atténuait l'air disgracieux que sa ressemblance avec sa mère donnait parfois à sa figure : mais la rigueur maternelle l'avait dotée de deux grandes qualités qui pouvaient tout contre-balancer : elle était douce et patiente. Mademoiselle Augustine, à peine âgée de dix-huit ans, ne ressemblait ni à son père ni à sa mère. Elle était de ces filles qui, par l'absence de tout lien physique avec leurs parents, font croire à ce dicton de prude : Dieu donne les enfants. Augustine était petite, ou, pour la mieux peindre, mignonne. Gracieuse et pleine de candeur, un homme du monde n'aurait pu reprocher à cette charmante créature que des gestes mesquins ou certaines attitudes communes, et parfois de la gêne. Sa figure silencieuse et immobile respirait cette mélancolie passagère qui s'empare de toutes les jeunes filles trop faibles pour oser résister aux volontés d'une mère. Toujours modestement vêtues, les deux sœurs ne pouvaient satisfaire la coquetterie innée chez la femme que par un luxe de propreté qui leur allait à merveille et les mettait en harmonie avec ces comptoirs luisants, avec ces rayons sur lesquels le vieux domestique ne souffrait pas un grain de poussière, avec la simplicité antique de tout ce qui se voyait autour d'elles. Obligées par leur genre de vie à chercher des éléments de bonheur dans des travaux obstinés, Augustine et Virginie n'avaient donné jusqu'alors que du contentement à leur mère, qui

s'applaudissait secrètement de la perfection du caractère de ses deux filles. Il est facile d'imaginer les résultats de l'éducation qu'elles avaient reçue. Élevées pour le commerce, habituées à n'entendre que des raisonnements et des calculs tristement mercantiles, n'ayant étudié que la grammaire, la tenue des livres, un peu d'histoire juive, l'histoire de France dans Le Ragois*, et ne lisant que les auteurs dont la lecture leur était permise par leur mère, leurs idées n'avaient pas pris beaucoup d'étendue : elles savaient parfaitement tenir un ménage, elles connaissaient le prix des choses, elles appréciaient les difficultés que l'on éprouve à amasser l'argent, elles étaient économes et portaient un grand respect aux qualités du négociant. Malgré la fortune de leur père, elles étaient aussi habiles à faire des reprises qu'à festonner; souvent leur mère parlait de leur apprendre la cuisine afin qu'elles sussent bien ordonner un dîner, et pussent gronder une cuisinière en connaissance de cause. Ignorant les plaisirs du monde et voyant comment s'écoulait la vie exemplaire de leurs parents, elles ne jetaient que bien rarement leurs regards au delà de l'enceinte de cette vieille maison patrimoniale qui, pour leur mère, était l'univers. Les réunions occasionnées par les solennités de famille formaient tout l'avenir de leurs joies terrestres. Quand le grand salon situé au second étage devait recevoir madame Roguin, une demoiselle Chevrel, de quinze ans moins âgée que sa cousine et qui portait des diamants; le jeune Rabourdin, sous-chef aux Finances; monsieur César Birotteau, riche parfumeur, et sa femme appelée madame César; monsieur Camusot, le plus riche négociant en soieries de la rue des Bourdonnais, et son beau-père monsieur Cardot; deux ou trois vieux banquiers, et des femmes irréprochables; les apprêts nécessités par la manière dont l'argenterie, les porcelaines de Saxe, les bougies, les cristaux étaient empaquetés faisaient une diversion à la vie monotone de ces trois femmes qui allaient et venaient, en se donnant autant de mouvement

que des religieuses pour la réception de leur évêque. Puis quand, le soir, fatiguées toutes trois d'avoir essuyé, frotté, déballé, mis en place les ornements de la fête, les deux jeunes filles aidaient leur mère à se coucher, madame Guillaume leur disait : — Nous n'avons rien fait aujourd'hui, mes enfants! Lorsque, dans ces assemblées solennelles, la sœur tourière permettait de danser en confinant les parties de boston, de wisth et de trictrac dans sa chambre à coucher, cette concession était comptée parmi les félicités les plus inespérées, et causait un bonheur égal à celui d'aller à deux ou trois grands bals où Guillaume menait ses filles à l'époque du carnaval. Enfin, une fois par an, l'honnête drapier donnait une fête pour laquelle il n'épargnait rien. Quelque riches et élégantes que fussent les personnes invitées, elles se gardaient bien d'y manquer; car les maisons les plus considérables de la place avaient recours à l'immense crédit, à la fortune ou à la vieille expérience de monsieur Guillaume. Mais les deux filles de ce digne négociant ne profitaient pas autant qu'on pourrait le supposer des enseignements que le monde offre à de jeunes âmes. Elles apportaient dans ces réunions, inscrites d'ailleurs sur le carnet d'échéances de la maison, des parures dont la mesquinerie les faisait rougir. Leur manière de danser n'avait rien de remarquable, et la surveillance maternelle ne leur permettait pas de soutenir la conversation autrement que par Oui et Non avec leurs cavaliers. Puis la loi de la vieille enseigne du Chat-qui-pelote leur ordonnait d'être rentrées à onze heures, moment où les bals et les fêtes commencent à s'animer. Ainsi leurs plaisirs, en apparence assez conformes à la fortune de leur père, devenaient souvent insipides par des circonstances qui tenaient aux habitudes et aux principes de cette famille. Quant à leur vie habituelle, une seule observation achèvera de la peindre. Madame Guillaume exigeait que ses deux filles fussent habillées de grand matin, qu'elles descendissent tous les jours à la même heure, et soumettait

leurs occupations à une régularité monastique. Cependant Augustine avait reçu du hasard une âme assez élevée pour sentir le vide de cette existence. Parfois ses yeux bleus se relevaient comme pour interroger les profondeurs de cet escalier sombre et de ces magasins humides. Après avoir sondé ce silence de cloître, elle semblait écouter de loin de confuses révélations de cette vie passionnée qui met les sentiments à un plus haut prix que les choses. En ces moments son visage se colorait, ses mains inactives laissaient tomber la blanche mousseline sur le chêne poli du comptoir, et bientôt sa mère lui disait d'une voix qui restait toujours aigre même dans les tons les plus doux : — Augustine! à quoi pensez-vous donc, mon bijou? Peut-être *Hippolyte comte de Douglas** et le *Comte de Comminges**, deux romans trouvés par Augustine dans l'armoire d'une cuisinière récemment renvoyée par madame Guillaume, contribuèrent-ils à développer les idées de cette jeune fille qui les avait furtivement dévorés pendant les longues nuits de l'hiver précédent. Les expressions de désir vague, la voix douce, la peau de jasmin et les yeux bleus d'Augustine avaient donc allumé dans l'âme du pauvre Lebas un amour aussi violent que respectueux. Par un caprice facile à comprendre, Augustine ne se sentait aucun goût pour l'orphelin : peut-être était-ce parce qu'elle ne se savait pas aimée par lui. En revanche, les longues jambes, les cheveux châtains, les grosses mains et l'encolure vigoureuse du premier commis avaient trouvé une secrète admiratrice dans mademoiselle Virginie, qui, malgré ses cinquante mille écus de dot, n'était demandée en mariage par personne. Rien de plus naturel que ces deux passions inverses nées dans le silence de ces comptoirs obscurs comme fleurissent des violettes dans la profondeur d'un bois. La muette et constante contemplation qui réunissait les yeux de ces jeunes gens par un besoin violent de distraction au milieu de travaux obstinés et d'une paix religieuse, devait tôt ou tard exciter des sentiments d'amour. L'habitude de

voir une figure y fait découvrir insensiblement les qualités de l'âme, et finit par en effacer les défauts.

— Au train dont y va cet homme, nos filles ne tarderont pas à se mettre à genoux devant un prétendu! se dit monsieur Guillaume en lisant le premier décret par lequel Napoléon anticipa sur les classes de conscrits.

Dès ce jour, désespéré de voir sa fille aînée se faner, le vieux marchand se souvint d'avoir épousé mademoiselle Chevrel à peu près dans la situation où se trouvaient Joseph Lebas et Virginie. Quelle belle affaire que de marier sa fille et d'acquitter une dette sacrée, en rendant à un orphelin le bienfait qu'il avait reçu jadis de son prédécesseur dans les mêmes circonstances! Agé de trente-trois ans, Joseph Lebas pensait aux obstacles que quinze ans de différence mettaient entre Augustine et lui. Trop perspicace d'ailleurs pour ne pas deviner les desseins de monsieur Guillaume, il en connaissait assez les principes inexorables pour savoir que jamais la cadette ne se marierait avant l'aînée. Le pauvre commis, dont le cœur était aussi excellent que ses jambes étaient longues et son buste épais, souffrait donc en silence.

Tel était l'état des choses dans cette petite république, qui, au milieu de la rue Saint-Denis, ressemblait assez à une succursale de la Trappe. Mais pour rendre un compte exact des événements extérieurs comme des sentiments, il est nécessaire de remonter à quelques mois avant la scène par laquelle commence cette histoire. A la nuit tombante, un jeune homme passant devant l'obscure boutique du Chat-qui-pelote y était resté un moment en contemplation à l'aspect d'un tableau qui aurait arrêté tous les peintres du monde. Le magasin, n'étant pas encore éclairé, formait un plan noir au fond duquel se voyait la salle à manger du marchand. Une lampe astrale* y répandait ce jour jaune qui donne tant de grâce aux tableaux de l'école hollandaise. Le linge blanc, l'argenterie, les cristaux formaient de brillants accessoires qu'embellissaient encore de vives

oppositions entre l'ombre et la lumière. La figure du père de famille et celle de sa femme, les visages des commis et les formes pures d'Augustine, à deux pas de laquelle se tenait une grosse fille joufflue, composaient un groupe si curieux; ces têtes étaient si originales, et chaque caractère avait une expression si franche; on devinait si bien la paix, le silence et la modeste vie de cette famille, que, pour un artiste accoutumé à exprimer la nature, il y avait quelque chose de désespérant à vouloir rendre cette scène fortuite. Ce passant était un jeune peintre, qui, sept ans auparavant, avait remporté le grand prix de peinture. Il revenait de Rome. Son âme nourrie de poësie, ses yeux rassasiés de Raphaël et de Michel-Ange, avaient soif de la nature vraie, après une longue habitation du pays pompeux où l'art a jeté partout son grandiose. Faux ou juste, tel était son sentiment personnel. Abandonné long-temps à la fougue des passions italiennes, son cœur demandait une de ces vierges modestes et recueillies que, malheureusement, il n'avait su trouver qu'en peinture à Rome. De l'enthousiasme imprimé à son âme exaltée par le tableau naturel qu'il contemplait, il passa naturellement à une profonde admiration pour la figure principale : Augustine paraissait pensive et ne mangeait point; par une disposition de la lampe dont la lumière tombait entièrement sur son visage, son buste semblait se mouvoir dans un cercle de feu qui détachait plus vivement les contours de sa tête et l'illuminait d'une manière quasi surnaturelle. L'artiste la compara involontairement à un ange exilé qui se souvient du ciel. Une sensation presque inconnue, un amour limpide et bouillonnant inonda son cœur. Après être demeuré pendant un moment comme écrasé sous le poids de ses idées, il s'arracha à son bonheur, rentra chez lui, ne mangea pas, ne dormit point. Le lendemain, il entra dans son atelier pour n'en sortir qu'après avoir déposé sur une toile la magie de cette scène dont le souvenir l'avait en quelque sorte fanatisé. Sa félicité fut incomplète tant qu'il ne

posséda pas un fidèle portrait de son idole. Il passa plusieurs fois devant la maison du Chat-qui-pelote; il osa même y entrer une ou deux fois sous le masque d'un déguisement, afin de voir de plus près la ravissante créature que madame Guillaume couvrait de son aile. Pendant huit mois entiers, adonné à son amour, à ses pinceaux, il resta invisible pour ses amis les plus intimes, oubliant le monde, la poësie, le théâtre, la musique, et ses plus chères habitudes. Un matin, Girodet força toutes ces consignes que les artistes connaissent et savent éluder, parvint à lui, et le réveilla par cette demande : — Que mettras-tu au Salon? L'artiste saisit la main de son ami, l'entraîne à son atelier, découvre un petit tableau de chevalet et un portrait. Après une lente et avide contemplation des deux chefs-d'œuvre, Girodet saute au cou de son camarade et l'embrasse, sans trouver de paroles. Ses émotions ne pouvaient se rendre que comme il les sentait, d'âme à âme.

— Tu es amoureux? dit Girodet.

Tous deux savaient que les plus beaux portraits de Titien, de Raphaël et de Léonard de Vinci sont dus à des sentiments exaltés, qui, sous diverses conditions, engendrent d'ailleurs tous les chefs-d'œuvre. Pour toute réponse, le jeune artiste inclina la tête.

— Es-tu heureux de pouvoir être amoureux ici, en revenant d'Italie! Je ne te conseille pas de mettre de telles œuvres au Salon, ajouta le grand peintre. Vois-tu, ces deux tableaux n'y seraient pas sentis. Ces couleurs vraies, ce travail prodigieux ne peuvent pas encore être appréciés, le public n'est plus accoutumé à tant de profondeur. Les tableaux que nous peignons, mon bon ami, sont des écrans, des paravents. Tiens, faisons plutôt des vers, et traduisons les Anciens*! il y a plus de gloire à en attendre que de nos malheureuses toiles.

Malgré cet avis charitable, les deux toiles furent exposées. La scène d'intérieur fit une révolution dans la pein-

ture. Elle donna naissance à ces tableaux de genre dont la prodigieuse quantité importée à toutes nos expositions*, pourrait faire croire qu'ils s'obtiennent par des procédés purement mécaniques. Quant au portrait, il est peu d'artistes qui ne gardent le souvenir de cette toile vivante à laquelle le public, quelquefois juste en masse, laissa la couronne que Girodet y plaça lui-même. Les deux tableaux furent entourés d'une foule immense. On s'y tua, comme disent les femmes. Des spéculateurs, des grands seigneurs couvrirent ces deux toiles de doubles napoléons, l'artiste refusa obstinément de les vendre, et refusa d'en faire des copies. On lui offrit une somme énorme pour les laisser graver, les marchands ne furent pas plus heureux que ne l'avaient été les amateurs. Quoique cette aventure occupât le monde, elle n'était pas de nature à parvenir au fond de la petite Thébaïde de la rue Saint-Denis; néanmoins, en venant faire une visite à madame Guillaume, la femme du notaire parla de l'exposition devant Augustine, qu'elle aimait beaucoup, et lui en expliqua le but. Le babil de madame Roguin inspira naturellement à Augustine le désir de voir les tableaux, et la hardiesse de demander secrètement à sa cousine de l'accompagner au Louvre*. La cousine réussit dans la négociation qu'elle entama auprès de madame Guillaume, pour obtenir la permission d'arracher sa petite cousine à ses tristes travaux pendant environ deux heures. La jeune fille pénétra donc, à travers la foule, jusqu'au tableau couronné. Un frisson la fit trembler comme une feuille de bouleau, quand elle se reconnut. Elle eut peur et regarda autour d'elle pour rejoindre madame Roguin, de qui elle avait été séparée par un flot de monde. En ce moment ses yeux effrayés rencontrèrent la figure enflammée du jeune peintre. Elle se rappela tout à coup la physionomie d'un promeneur que, curieuse, elle avait souvent remarqué, en croyant que c'était un nouveau voisin.

— Vous voyez ce que l'amour m'a inspiré, dit l'artiste

à l'oreille de la timide créature qui resta tout épouvantée de ces paroles.

Elle trouva un courage surnaturel pour fendre la presse, et pour rejoindre sa cousine encore occupée à percer la masse du monde qui l'empêchait d'arriver jusqu'au tableau.

— Vous seriez étouffée, s'écria Augustine, partons!

Mais il se rencontre, au Salon, certains moments pendant lesquels deux femmes ne sont pas toujours libres de diriger leurs pas dans les galeries. Mademoiselle Guillaume et sa cousine furent poussées à quelques pas du second tableau, par suite des mouvements irréguliers que la foule leur imprima. Le hasard voulut qu'elles eussent la facilité d'approcher ensemble de la toile illustrée par la mode, d'accord cette fois avec le talent. L'exclamation de surprise que jeta la femme du notaire se perdit dans le brouhaha et les bourdonnements de la foule; quant à Augustine, elle pleura involontairement à l'aspect de cette merveilleuse scène, et par un sentiment presque inexplicable, elle mit un doigt sur ses lèvres en apercevant à deux pas d'elle la figure extatique du jeune artiste. L'inconnu répondit par un signe de tête et désigna madame Roguin, comme un trouble-fête, afin de montrer à Augustine qu'elle était comprise. Cette pantomime jeta comme un brasier dans le corps de la pauvre fille qui se trouva criminelle, en se figurant qu'il venait de se conclure un pacte entre elle et l'artiste. Une chaleur étouffante, le continuel aspect des plus brillantes toilettes, et l'étourdissement que produisit sur Augustine la variété des couleurs, la multitude des figures vivantes ou peintes, la profusion des cadres d'or, lui firent éprouver une espèce d'enivrement qui redoubla ses craintes. Elle se serait peut-être évanouie, si, malgré ce chaos de sensations, il ne s'était élevé au fond de son cœur une jouissance inconnue qui vivifia tout son être. Néanmoins, elle se crut sous l'empire de ce démon dont les terribles piéges lui étaient prédits par la tonnante parole

des prédicateurs. Ce moment fut pour elle comme un moment de folie. Elle se vit accompagnée jusqu'à la voiture de sa cousine par ce jeune homme resplendissant de bonheur et d'amour. En proie à une irritation toute nouvelle, à une ivresse qui la livrait en quelque sorte à la nature, Augustine écouta la voix éloquente de son cœur, et regarda plusieurs fois le jeune peintre en laissant paraître le trouble qui la saisissait. Jamais l'incarnat de ses joues n'avait formé de plus vigoureux contrastes avec la blancheur de sa peau. L'artiste aperçut alors cette beauté dans toute sa fleur, cette pudeur dans toute sa gloire. Augustine éprouva une sorte de joie mêlée de terreur, en pensant que sa présence causait la félicité de celui dont le nom était sur toutes les lèvres, dont le talent donnait l'immortalité à de passagères images. Elle était aimée! il lui était impossible d'en douter. Quand elle ne vit plus l'artiste, ces paroles simples retentissaient encore dans son cœur : — « Vous voyez ce que l'amour m'a inspiré. » Et les palpitations devenues plus profondes lui semblèrent une douleur, tant son sang plus ardent réveilla dans son être de puissances inconnues. Elle feignit d'avoir un grand mal de tête pour éviter de répondre aux questions de sa cousine relativement aux tableaux; mais, au retour, madame Roguin ne put s'empêcher de parler à madame Guillaume de la célébrité obtenue par le Chat-qui-pelote, et Augustine trembla de tous ses membres en entendant dire à sa mère qu'elle irait au Salon pour y voir sa maison. La jeune fille insista de nouveau sur sa souffrance, et obtint la permission d'aller se coucher.

— Voilà ce qu'on gagne à tous ces spectacles, s'écria monsieur Guillaume, des maux de tête. Est-ce donc bien amusant de voir en peinture ce qu'on rencontre tous les jours dans notre rue? Ne me parlez pas de ces artistes qui sont, comme vos auteurs, des meure-de-faim. Que diable ont-ils besoin de prendre ma maison pour la vilipender dans leurs tableaux?

— Cela pourra nous faire vendre quelques aunes de drap de plus, dit Joseph Lebas.

Cette observation n'empêcha pas que les arts et la pensée ne fussent condamnés encore une fois au tribunal du Négoce. Comme on doit bien le penser, ces discours ne donnèrent pas grand espoir à Augustine qui pendant la nuit se livra à la première méditation de l'amour. Les événements de cette journée furent comme un songe qu'elle se plut à reproduire dans sa pensée. Elle s'initia aux craintes, aux espérances, aux remords, à toutes ces ondulations de sentiment qui devaient bercer un cœur simple et timide comme le sien. Quel vide elle reconnut dans cette noire maison, et quel trésor elle trouva dans son âme! Être la femme d'un homme de talent, partager sa gloire! Quels ravages cette idée ne devait-elle pas faire au cœur d'une enfant élevée au sein de cette famille? Quelle espérance ne devait-elle pas éveiller chez une jeune personne qui, nourrie jusqu'alors de principes vulgaires, avait désiré une vie élégante? Un rayon de soleil était tombé dans cette prison. Augustine aima tout à coup. En elle tant de sentiments étaient flattés à la fois qu'elle succomba sans rien calculer. A dix-huit ans, l'amour ne jette-t-il pas son prisme entre le monde et les yeux d'une jeune fille! Incapable de deviner les rudes chocs qui résultent de l'alliance d'une femme aimante avec un homme d'imagination, elle crut être appelée à faire le bonheur de celui-ci, sans apercevoir aucune disparate entre elle et lui. Pour elle le présent fut tout l'avenir. Quand le lendemain son père et sa mère revinrent du Salon, leurs figures attristées annoncèrent quelque désappointement. D'abord, les deux tableaux avaient été retirés par le peintre; puis madame Guillaume avait perdu son châle de cachemire. Apprendre que les tableaux venaient de disparaître après sa visite au Salon fut pour Augustine la révélation d'une délicatesse de sentiment que les femmes savent toujours apprécier, même instinctivement.

Le matin où, rentrant d'un bal, Théodore de Sommervieux, tel était le nom que la renommée avait apporté dans le cœur d'Augustine, fut aspergé par les commis du Chat-qui-pelote pendant qu'il attendait l'apparition de sa naïve amie, qui ne le savait certes pas là, les deux amants se voyaient pour la quatrième fois seulement depuis la scène du Salon. Les obstacles que le régime de la maison Guillaume opposait au caractère fougueux de l'artiste, donnaient à sa passion pour Augustine une violence facile à concevoir. Comment aborder une jeune fille assise dans un comptoir entre deux femmes telles que mademoiselle Virginie et madame Guillaume, comment correspondre avec elle, quand sa mère ne la quittait jamais? Habile, comme tous les amants, à se forger des malheurs, Théodore se créait un rival dans l'un des commis, et mettait les autres dans les intérêts de son rival. S'il échappait à tant d'Argus, il se voyait échouant sous les yeux sévères du vieux négociant ou de madame Guillaume. Partout des barrières, partout le désespoir! La violence même de sa passion empêchait le jeune peintre de trouver ces expédients ingénieux qui, chez les prisonniers comme chez les amants, semblent être le dernier effort de la raison échauffée par un sauvage besoin de liberté ou par le feu de l'amour. Théodore tournait alors dans le quartier avec l'activité d'un fou, comme si le mouvement pouvait lui suggérer des ruses. Après s'être bien tourmenté l'imagination, il inventa de gagner à prix d'or la servante joufflue. Quelques lettres furent donc échangées de loin en loin pendant la quinzaine qui suivit la malencontreuse matinée où monsieur Guillaume et Théodore s'étaient si bien examinés. En ce moment, les deux jeunes gens étaient convenus de se voir à une certaine heure du jour et le dimanche, à Saint-Leu, pendant la messe et les vêpres. Augustine avait envoyé à son cher Théodore la liste des parents et des amis de la famille, chez lesquels le jeune peintre tâcha d'avoir accès afin d'intéresser à ses amoureuses pen-

sées, s'il était possible, une de ces âmes occupées d'argent, de commerce, et auxquelles une passion véritable devait sembler la spéculation la plus monstrueuse, une spéculation inouïe. D'ailleurs, rien ne changea dans les habitudes du Chat-qui-pelote. Si Augustine fut distraite, si, contre toute espèce d'obéissance aux lois de la charte domestique, elle monta à sa chambre pour y aller, grâce à un pot de fleurs, établir des signaux; si elle soupira, si elle pensa enfin, personne, pas même sa mère, ne s'en aperçut. Cette circonstance causera quelque surprise à ceux qui auront compris l'esprit de cette maison, où une pensée entachée de poësie devait produire un contraste avec les êtres et les choses, où personne ne pouvait se permettre ni un geste, ni un regard qui ne fussent vus et analysés. Cependant rien de plus naturel : le vaisseau si tranquille qui naviguait sur la mer orageuse de la place de Paris, sous le pavillon du Chat-qui-pelote, était la proie d'une de ces tempêtes qu'on pourrait nommer équinoxiales à cause de leur retour périodique. Depuis quinze jours, les cinq hommes de l'équipage, madame Guillaume et mademoiselle Virginie s'adonnaient à ce travail excessif désigné sous le nom d'*inventaire*. On remuait tous les ballots et l'on vérifiait l'aunage des pièces pour s'assurer de la valeur exacte du coupon restant. On examinait soigneusement la carte appendue au paquet pour reconnaître en quel temps les draps avaient été achetés. On fixait le prix actuel. Toujours debout, son aune à la main, la plume derrière l'oreille, monsieur Guillaume ressemblait à un capitaine commandant la manœuvre. Sa voix aiguë, passant par un judas pour interroger la profondeur des écoutilles du magasin d'en bas, faisait entendre ces barbares locutions du commerce qui ne s'exprime que par énigmes : — Combien d'H-N-Z? — Enlevé. — Que reste-t-il de Q-X? — Deux aunes. — Quel prix? — Cinq-cinq-trois. — Portez à trois A tout J-J, tout M-P, et le reste de V-D-O. Mille autres phrases tout aussi intelligibles ronflaient à

travers les comptoirs comme des vers de la poësie moderne que des romantiques se seraient cités afin d'entretenir leur enthousiasme pour un de leurs poëtes. Le soir, Guillaume, enfermé avec son commis et sa femme, soldait les comptes, portait à nouveau, écrivait aux retardataires, et dressait des factures. Tous trois préparaient ce travail immense dont le résultat tenait sur un carré de papier tellière, et prouvait à la maison Guillaume qu'il

existait tant en argent, tant en marchandises, tant en traites et billets; qu'elle ne devait pas un sou, qu'il lui était dû cent ou deux cent mille francs; que le capital avait augmenté; que les fermes, les maisons, les rentes allaient être ou arrondies, ou réparées, ou doublées. De là résultait la nécessité de recommencer avec plus d'ardeur que jamais à ramasser de nouveaux écus, sans qu'il vînt en tête à ces courageuses fourmis de se demander : A quoi bon? A la faveur de ce tumulte annuel, l'heureuse Augustine échappait à l'investigation de ses Argus. Enfin, un samedi soir, la clôture de l'inventaire eut lieu. Les chiffres du total

actif offrirent assez de zéros pour qu'en cette circonstance Guillaume levât la consigne sévère qui régnait toute l'année au dessert. Le sournois drapier se frotta les mains, et permit à ses commis de rester à sa table. A peine chacun des hommes de l'équipage achevait-il son petit verre d'une liqueur de ménage, on entendit le roulement d'une voiture. La famille alla voir *Cendrillon* aux Variétés*, tandis que les deux derniers commis reçurent chacun un écu de six francs et la permission d'aller où bon leur semblerait, pourvu qu'ils fussent rentrés à minuit.

Malgré cette débauche, le dimanche matin, le vieux marchand drapier fit sa barbe dès six heures, endossa son habit marron dont les superbes reflets lui causaient toujours le même contentement, il attacha les boucles d'or aux oreilles de son ample culotte de soie; puis, vers sept heures, au moment où tout dormait encore dans la maison, il se dirigea vers le petit cabinet attenant à son magasin du premier étage. Le jour y venait d'une croisée armée de gros barreaux de fer, et qui donnait sur une petite cour carrée formée de murs si noirs qu'elle ressemblait assez à un puits. Le vieux négociant ouvrit lui-même ces volets garnis de tôle qu'il connaissait si bien, et releva une moitié du vitrage en le faisant glisser dans sa coulisse. L'air glacé de la cour vint rafraîchir la chaude atmosphère de ce cabinet, qui exhalait l'odeur particulière aux bureaux. Le marchand resta debout, la main posée sur le bras crasseux d'un fauteuil de canne doublé de maroquin dont la couleur primitive était effacée, il semblait hésiter à s'y asseoir. Il regarda d'un air attendri le bureau à double pupitre, où la place de sa femme se trouvait ménagée, dans le côté opposé à la sienne, par une petite arcade pratiquée dans le mur. Il contempla les cartons numérotés, les ficelles, les ustensiles, les fers à marquer le drap, la caisse, objets d'une origine immémoriale, et crut se revoir devant l'ombre évoquée du sieur Chevrel. Il avança le même tabouret sur lequel il s'était jadis assis

en présence de son défunt patron. Ce tabouret garni de cuir noir, et dont le crin s'échappait depuis long-temps par les coins, mais sans se perdre, il le plaça d'une main tremblante au même endroit où son prédécesseur l'avait mis; puis, dans une agitation difficile à décrire, il tira la sonnette qui correspondait au chevet du lit de Joseph Lebas. Quand ce coup décisif eut été frappé, le vieillard, pour qui ces souvenirs furent sans doute trop lourds, prit trois ou quatre lettres de change qui lui avaient été présentées, et les regardait sans les voir, quand Joseph Lebas se montra soudain.

— Asseyez-vous là, lui dit Guillaume en lui désignant le tabouret.

Comme jamais le vieux maître drapier n'avait fait asseoir son commis devant lui, Joseph Lebas tressaillit.

— Que pensez-vous de ces traites? demanda Guillaume.

— Elles ne seront pas payées.

— Comment?

— Mais j'ai su qu'avant-hier Étienne et compagnie ont fait leurs paiements en or.

— Oh! oh! s'écria le drapier, il faut être bien malade pour laisser voir sa bile. Parlons d'autre chose. Joseph, l'inventaire est fini.

— Oui, monsieur, et le dividende est un des plus beaux que vous ayez eus.

— Ne vous servez donc pas de ces nouveaux mots. Dites le produit, Joseph. Savez-vous, mon garçon, que c'est un peu à vous que nous devons ces résultats? aussi, ne veux-je plus que vous ayez d'appointements. Madame Guillaume m'a donné l'idée de vous offrir un intérêt. Hein, Joseph! Guillaume et Lebas, ces mots ne feraient-ils pas une belle raison sociale? On pourrait mettre *et compagnie* pour arrondir la signature.

Les larmes vinrent aux yeux de Joseph Lebas qui s'efforça de les cacher. — Ah, monsieur Guillaume! com-

ment ai-je pu mériter tant de bontés? Je ne fais que mon devoir. C'était déjà tant que de vous intéresser à un pauvre orph...

Il brossait le parement de sa manche gauche avec la manche droite, et n'osait regarder le vieillard qui souriait en pensant que ce modeste jeune homme avait sans doute besoin, comme lui autrefois, d'être encouragé pour rendre l'explication complète.

— Cependant, reprit le père de Virginie, vous ne méritez pas beaucoup cette faveur, Joseph! Vous ne mettez pas en moi autant de confiance que j'en mets en vous. (Le commis releva brusquement la tête.) — Vous avez le secret de la caisse. Depuis deux ans je vous ai dit presque toutes mes affaires. Je vous ai fait voyager en fabrique. Enfin, pour vous, je n'ai rien sur le cœur. Mais vous?... vous avez une inclination, et ne m'en avez pas touché un seul mot. (Joseph Lebas rougit.) — Ah! ah! s'écria Guillaume, vous pensiez donc tromper un vieux renard comme moi? Moi! à qui vous avez vu deviner la faillite Lecocq!

— Comment, monsieur? répondit Joseph Lebas en examinant son patron avec autant d'attention que son patron l'examinait, comment, vous sauriez qui j'aime?

— Je sais tout, vaurien, lui dit le respectable et rusé marchand en lui tordant le bout de l'oreille. Et je pardonne, j'ai fait de même.

— Et vous me l'accorderiez?

— Oui, avec cinquante mille écus, et je t'en laisserai autant, et nous marcherons sur nouveaux frais avec une nouvelle raison sociale. Nous brasserons encore des affaires, garçon, s'écria le vieux marchand en se levant et agitant ses bras. Vois-tu, mon gendre, il n'y a que le commerce! Ceux qui se demandent quels plaisirs on y trouve sont des imbéciles. Être à la piste des affaires, savoir gouverner sur la place, attendre avec anxiété, comme au jeu, si les Étienne et compagnie font faillite, voir passer un ré-

giment de la garde impériale habillé de notre drap, donner un croc-en-jambe au voisin, loyalement s'entend! fabriquer à meilleur marché que les autres; suivre une affaire qu'on ébauche, qui commence, grandit, chancelle et réussit, connaître comme un ministre de la police tous les ressorts des maisons de commerce pour ne pas faire fausse route; se tenir debout devant les naufrages; avoir des amis, par correspondance, dans toutes les villes manufacturières, n'est-ce pas un jeu perpétuel, Joseph? Mais c'est vivre, ça! Je mourrai dans ce tracas-là, comme le vieux Chevrel, n'en prenant cependant plus qu'à mon aise. Dans la chaleur de sa plus forte improvisation, le père Guillaume n'avait presque pas regardé son commis qui pleurait à chaudes larmes. — Eh! bien, Joseph, mon pauvre garçon, qu'as-tu donc?

— Ah! je l'aime tant, tant, monsieur Guillaume, que le cœur me manque, je crois...

— Eh! bien, garçon, dit le marchand attendri, tu es plus heureux que tu ne crois, sarpejeu, car elle t'aime. Je le sais, moi!

Et il cligna ses deux petits yeux verts en regardant son commis.

— Mademoiselle Augustine, mademoiselle Augustine! s'écria Joseph Lebas dans son enthousiasme.

Il allait s'élancer hors du cabinet, quand il se sentit arrêté par un bras de fer, et son patron stupéfait le ramena vigoureusement devant lui.

— Qu'est-ce que fait donc Augustine dans cette affaire-là? demanda Guillaume dont la voix glaça sur-le-champ le malheureux Joseph Lebas.

— N'est-ce pas elle... que... j'aime? dit le commis en balbutiant.

Déconcerté de son défaut de perspicacité, Guillaume se rassit et mit sa tête pointue dans ses deux mains pour réfléchir à la bizarre position dans laquelle il se trouvait. Joseph Lebas honteux et au désespoir resta debout.

— Joseph, reprit le négociant avec une dignité froide, je vous parlais de Virginie. L'amour ne se commande pas, je le sais. Je connais votre discrétion, nous oublierons cela. Je ne marierai jamais Augustine avant Virginie. Votre intérêt sera de dix pour cent.

Le commis, auquel l'amour donna je ne sais quel degré de courage et d'éloquence, joignit les mains, prit la parole, parla pendant un quart d'heure à Guillaume avec tant de chaleur et de sensibilité, que la situation changea. S'il s'était agi d'une affaire commerciale, le vieux négociant aurait eu des règles fixes pour prendre une résolution; mais, jeté à mille lieues du commerce, sur la mer des sentiments, et sans boussole, il flotta irrésolu devant un événement si original, se disait-il. Entraîné par sa bonté naturelle, il battit un peu la campagne.

— Et, diantre, Joseph, tu n'es pas sans savoir que j'ai eu mes deux enfants à dix ans de distance! Mademoiselle Chevrel n'était pas belle, elle n'a cependant pas à se plaindre de moi. Fais donc comme moi. Enfin, ne pleure pas, es-tu bête? Que veux-tu? cela s'arrangera peut-être, nous verrons. Il y a toujours moyen de se tirer d'affaire. Nous autres hommes nous ne sommes pas toujours comme des Céladons pour nos femmes. Tu m'entends? Madame Guillaume est dévote, et... Allons, sarpejeu, mon enfant, donne ce matin le bras à Augustine pour aller à la messe.

Telles furent les phrases jetées à l'aventure par Guillaume. La conclusion qui les terminait ravit l'amoureux commis : il songeait déjà pour mademoiselle Virginie à l'un de ses amis, quand il sortit du cabinet enfumé en serrant la main de son futur beau-père, après lui avoir dit, d'un petit air entendu, que tout s'arrangerait au mieux.

— Que va penser madame Guillaume? Cette idée tourmenta prodigieusement le brave négociant quand il fut seul.

Au déjeuner, madame Guillaume et Virginie, auxquelles le marchand drapier avait laissé provisoirement ignorer son désappointement, regardèrent assez malicieusement Joseph Lebas qui resta grandement embarrassé. La pudeur du commis lui concilia l'amitié de sa belle-mère. La matrone redevint si gaie qu'elle regarda monsieur Guillaume en souriant, et se permit quelques petites plaisanteries d'un usage immémorial dans ces innocentes familles. Elle mit en question la conformité de la taille de Virginie et de celle de Joseph, pour leur demander de se mesurer. Ces niaiseries préparatoires attirèrent quelques nuages sur le front du chef de famille, et il afficha même un tel amour pour le décorum, qu'il ordonna à Augustine de prendre le bras du premier commis en allant à Saint-Leu. Madame Guillaume, étonnée de cette délicatesse masculine, honora son mari d'un signe de tête d'approbation. Le cortége partit donc de la maison dans un ordre qui ne pouvait suggérer aucune interprétation malicieuse aux voisins.

— Ne trouvez-vous pas, mademoiselle Augustine, disait le commis en tremblant, que la femme d'un négociant qui a un bon crédit, comme monsieur Guillaume, par exemple, pourrait s'amuser un peu plus que ne s'amuse madame votre mère, pourrait porter des diamants, aller en voiture? Oh! moi, d'abord, si je me mariais, je voudrais avoir toute la peine, et voir ma femme heureuse. Je ne la mettrais pas dans mon comptoir. Voyez-vous, dans la draperie, les femmes n'y sont pas aussi nécessaires qu'elles l'étaient autrefois. Monsieur Guillaume a eu raison d'agir comme il a fait, et d'ailleurs c'était le goût de son épouse. Mais qu'une femme sache donner un coup de main à la comptabilité, à la correspondance, au détail, aux commandes, à son ménage, afin de ne pas rester oisive, c'est tout. A sept heures, quand la boutique serait fermée, moi je m'amuserais, j'irais au spectacle et dans le monde. Mais vous ne m'écoutez pas.

— Si fait, monsieur Joseph. Que dites-vous de la peinture? C'est là un bel état.

— Oui, je connais un maître peintre en bâtiment, monsieur Lourdois, qui a des écus.

En devisant ainsi, la famille atteignit l'église de Saint-Leu. Là, madame Guillaume retrouva ses droits, et fit mettre, pour la première fois, Augustine à côté d'elle. Virginie prit place sur la quatrième chaise à côté de Lebas. Pendant le prône, tout alla bien entre Augustine et Théodore qui, debout derrière un pilier, priait sa madone avec ferveur; mais au lever-Dieu, madame Guillaume s'aperçut, un peu tard, que sa fille Augustine tenait son livre de messe au rebours. Elle se disposait à la gourmander vigoureusement, quand, rabaissant son voile, elle interrompit sa lecture et se mit à regarder dans la direction qu'affectionnaient les yeux de sa fille. A l'aide de ses besicles, elle vit le jeune artiste dont l'élégance mondaine annonçait plutôt quelque capitaine de cavalerie en congé, qu'un négociant du quartier. Il est difficile d'imaginer l'état violent dans lequel se trouva madame Guillaume, qui se flattait d'avoir parfaitement élevé ses filles, en reconnaissant dans le cœur d'Augustine un amour clandestin dont le danger lui fut exagéré par sa pruderie et son ignorance. Elle crut sa fille gangrenée jusqu'au cœur.

— Tenez d'abord votre livre à l'endroit, mademoiselle, dit-elle à voix basse mais en tremblant de colère. Elle arracha vivement le paroissien accusateur, et le remit de manière à ce que les lettres fussent dans leur sens naturel. — N'ayez pas le malheur de lever les yeux autre part que sur vos prières, ajouta-t-elle, autrement, vous auriez affaire à moi. Après la messe, votre père et moi nous aurons à vous parler.

Ces paroles furent comme un coup de foudre pour la pauvre Augustine. Elle se sentit défaillir; mais combattue entre la douleur qu'elle éprouvait et la crainte de faire un esclandre dans l'église, elle eut le courage de cacher ses

angoisses. Cependant, il était facile de deviner l'état violent de son âme en voyant son paroissien trembler et des larmes tomber sur chacune des pages qu'elle tournait. Au regard enflammé que lui lança madame Guillaume, l'ar-

tiste vit le péril où tombaient ses amours, et sortit, la rage dans le cœur, décidé à tout oser.

— Allez dans votre chambre, mademoiselle! dit madame Guillaume à sa fille en rentrant au logis; nous vous ferons appeler; et surtout, ne vous avisez pas d'en sortir.

La conférence que les deux époux eurent ensemble fut si secrète, que rien n'en transpira d'abord. Cependant,

Virginie, qui avait encouragé sa sœur par mille douces représentations, poussa la complaisance jusqu'à se glisser auprès de la porte de la chambre à coucher de sa mère, chez laquelle la discussion avait lieu, pour y recueillir quelques phrases. Au premier voyage qu'elle fit du troisième au second étage, elle entendit son père qui s'écriait :

— Madame, vous voulez donc tuer votre fille?

— Ma pauvre enfant, dit Virginie à sa sœur éplorée, papa prend ta défense!

— Et que veulent-ils faire à Théodore? demanda l'innocente créature.

La curieuse Virginie redescendit alors; mais cette fois elle resta plus longtemps : elle apprit que Lebas aimait Augustine. Il était écrit que, dans cette mémorable journée, une maison ordinairement si calme serait un enfer. Monsieur Guillaume désespéra Joseph Lebas en lui confiant l'amour d'Augustine pour un étranger. Lebas, qui avait averti son ami de demander mademoiselle Virginie en mariage, vit ses espérances renversées. Mademoiselle Virginie, accablée de savoir que Joseph l'avait en quelque sorte refusée, fut prise d'une migraine. La zizanie semée entre les deux époux par l'explication que monsieur et madame Guillaume avaient eue ensemble, et où, pour la troisième fois de leur vie, ils se trouvèrent d'opinions différentes, se manifesta d'une manière terrible. Enfin, à quatre heures après midi, Augustine, pâle, tremblante et les yeux rouges, comparut devant son père et sa mère. La pauvre enfant raconta naïvement la trop courte histoire de ses amours. Rassurée par l'allocution de son père, qui lui avait promis de l'écouter en silence, elle prit un certain courage en prononçant devant ses parents le nom de son cher Théodore de Sommervieux, et en fit malicieusement sonner la particule aristocratique. En se livrant au charme inconnu de parler de ses sentiments, elle trouva assez de hardiesse pour déclarer avec une innocente fermeté qu'elle aimait monsieur de Sommervieux, qu'elle le lui avait

écrit, et ajouta, les larmes aux yeux : — Ce serait faire mon malheur que de me sacrifier à un autre.

— Mais, Augustine, vous ne savez donc pas ce que c'est qu'un peintre? s'écria sa mère avec horreur.

— Madame Guillaume! dit le vieux père en imposant silence à sa femme. — Augustine, dit-il, les artistes sont en général des meure-de-faim. Ils sont trop dépensiers pour ne pas être toujours de mauvais sujets. J'ai fourni feu monsieur Joseph Vernet, feu monsieur Lekain et feu monsieur Noverre*. Ah! si tu savais combien ce monsieur Noverre, monsieur le chevalier de Saint-Georges*, et surtout monsieur Philidor*, ont joué de tours à ce pauvre père Chevrel! C'est de drôles de corps, je le sais bien. Ça vous a tous un babil, des manières... Ah! jamais ton monsieur Sumer... Somm...

— De Sommervieux, mon père!

— Eh! bien, de Sommervieux, soit! jamais il n'aura été aussi agréable avec toi que monsieur le chevalier de Saint-Georges le fut avec moi, le jour où j'obtins une sentence des consuls* contre lui. Aussi était-ce des gens de qualité d'autrefois.

— Mais, mon père, monsieur Théodore est noble, et m'a écrit qu'il était riche. Son père s'appelait le chevalier de Sommervieux avant la Révolution.

A ces paroles, monsieur Guillaume regarda sa terrible moitié, qui, en femme contrariée, frappait le plancher du bout du pied et gardait un morne silence; elle évitait même de jeter ses yeux courroucés sur Augustine, et semblait laisser à monsieur Guillaume toute la responsabilité d'une affaire si grave, puisque ses avis n'étaient pas écoutés; néanmoins, malgré son flegme apparent, quand elle vit son mari prenant si doucement son parti sur une catastrophe qui n'avait rien de commercial, elle s'écria : — En vérité, monsieur, vous êtes d'une faiblesse avec vos filles... mais...

Le bruit d'une voiture qui s'arrêtait à la porte interrompit tout à coup la mercuriale que le vieux négociant

redoutait déjà. En un moment, madame Roguin se trouva au milieu de la chambre, et, regardant les trois acteurs de cette scène domestique : — Je sais tout, ma cousine, dit-elle d'un air de protection.

Madame Roguin avait un défaut, celui de croire que la femme d'un notaire de Paris pouvait jouer le rôle d'une petite maîtresse.

— Je sais tout, répéta-t-elle, et je viens dans l'arche de Noé, comme la colombe, avec la branche d'olivier. J'ai lu cette allégorie dans le *Génie du Christianisme,* dit-elle en se retournant vers madame Guillaume, la comparaison doit vous plaire, ma cousine. Savez-vous, ajouta-t-elle en souriant à Augustine, que ce monsieur de Sommervieux est un homme charmant? Il m'a donné ce matin mon portrait fait de main de maître. Cela vaut au moins six mille francs.

A ces mots, elle frappa doucement sur le bras de monsieur Guillaume. Le vieux négociant ne put s'empêcher de faire avec ses lèvres une grosse moue qui lui était particulière.

— Je connais beaucoup monsieur de Sommervieux, reprit la colombe. Depuis une quinzaine de jours, il vient à mes soirées, il en fait le charme. Il m'a conté toutes ses peines et m'a prise pour avocat. Je sais de ce matin qu'il adore Augustine, et il l'aura. Ah! cousine, n'agitez pas ainsi la tête en signe de refus. Apprenez qu'il sera créé baron, et qu'il vient d'être nommé chevalier de la Légion-d'Honneur par l'empereur lui-même, au Salon. Roguin est devenu son notaire et connaît ses affaires. Eh! bien, monsieur de Sommervieux possède en bons biens au soleil douze mille livres de rente. Savez-vous que le beau-père d'un homme comme lui peut devenir quelque chose, maire de son arrondissement, par exemple! N'avez-vous pas vu monsieur Dupont* être fait comte de l'Empire et sénateur pour être venu, en sa qualité de maire, complimenter l'empereur sur son entrée à Vienne. Oh! ce ma-

riage-là se fera. Je l'adore, moi, ce bon jeune homme. Sa conduite envers Augustine ne se voit que dans les romans. Va, ma petite, tu seras heureuse, et tout le monde voudrait être à ta place. J'ai chez moi, à mes soirées, madame la duchesse de Carigliano qui raffole de monsieur de Sommervieux. Quelques méchantes langues disent qu'elle ne vient chez moi que pour lui, comme si une duchesse d'hier était déplacée chez une Chevrel dont la famille a cent ans de bonne bourgeoisie.

— Augustine, reprit madame Roguin après une petite pause, j'ai vu le portrait. Dieu! qu'il est beau! Sais-tu que l'empereur a voulu le voir? Il a dit en riant au Vice-Connétable que s'il y avait beaucoup de femmes comme celle-là à sa cour pendant qu'il y venait tant de rois, il se faisait fort de maintenir toujours la paix en Europe. Est-ce flatteur?

Les orages par lesquels cette journée avait commencé devaient ressembler à ceux de la nature, en ramenant un temps calme et serein. Madame Roguin déploya tant de séductions dans ses discours, elle sut attaquer tant de cordes à la fois dans les cœurs secs de monsieur et de madame Guillaume, qu'elle finit par en trouver une dont elle tira parti. A cette singulière époque, le commerce et la finance avaient plus que jamais la folle manie de s'allier aux grands seigneurs, et les généraux de l'Empire profitèrent assez bien de ces dispositions. Monsieur Guillaume s'élevait singulièrement contre cette déplorable passion. Ses axiomes favoris étaient que, pour trouver le bonheur, une femme devait épouser un homme de sa classe; on était toujours tôt ou tard puni d'avoir voulu monter trop haut; l'amour résistait si peu aux tracas du ménage, qu'il fallait trouver l'un chez l'autre des qualités bien solides pour être heureux; il ne fallait pas que l'un des deux époux en sût plus que l'autre, parce qu'on devait avant tout se comprendre; un mari qui parlait grec et la femme latin, risquaient de mourir de faim. Il avait inventé cette espèce

de proverbe. Il comparait les mariages ainsi faits à ces anciennes étoffes de soie et de laine, dont la soie finissait toujours par couper la laine. Cependant il se trouve tant de vanité au fond du cœur de l'homme, que la prudence du pilote qui gouvernait si bien le Chat-qui-pelote succomba sous l'agressive volubilité de madame Roguin. La sévère madame Guillaume, la première, trouva dans l'inclination de sa fille des motifs pour déroger à ces principes, et pour consentir à recevoir au logis monsieur de Sommervieux, qu'elle se promit de soumettre à un rigoureux examen.

Le vieux négociant alla trouver Joseph Lebas, et l'instruisit de l'état des choses. A six heures et demie, la salle à manger, illustrée par le peintre, réunit sous son toit de verre madame et monsieur Roguin, le jeune peintre et sa charmante Augustine, Joseph Lebas qui prenait son bonheur en patience, et mademoiselle Virginie dont la migraine avait cessé. Monsieur et madame Guillaume virent en perspective leurs enfants établis et les destinées du Chat-qui-pelote remises en des mains habiles. Leur contentement fut au comble, quand, au dessert, Théodore leur fit présent de l'étonnant tableau qu'ils n'avaient pu voir, et qui représentait l'intérieur de cette vieille boutique, à laquelle était dû tant de bonheur.

— C'est-y gentil! s'écria Guillaume. Dire qu'on voulait donner trente mille francs de cela.

— Mais c'est qu'on y trouve mes barbes, reprit madame Guillaume.

— Et ces étoffes dépliées, ajouta Lebas, on les prendrait avec la main.

— Les draperies font toujours très-bien, répondit le peintre. Nous serions trop heureux, nous autres artistes modernes, d'atteindre à la perfection de la draperie antique.

— Vous aimez donc la draperie, s'écria le père Guillaume. Eh! bien, sarpejeu! touchez là, mon jeune ami.

Puisque vous estimez le commerce, nous nous entendrons. Eh! pourquoi le mépriserait-on? Le monde a commencé par là, puisque Adam a vendu le paradis pour une pomme. Ça n'a pas été une fameuse spéculation, par exemple!

Et le vieux négociant se mit à éclater d'un gros rire franc excité par le vin de Champagne qu'il faisait circuler généreusement. Le bandeau qui couvrait les yeux du jeune artiste fut si épais qu'il trouva ses futurs parents aimables. Il ne dédaigna pas de les égayer par quelques charges de bon goût. Aussi plut-il généralement. Le soir, quand le salon meublé de choses très-cossues, pour se servir de l'expression de Guillaume, fut désert; pendant que madame Guillaume s'en allait de table en cheminée, de candélabre en flambeau, soufflant avec précipitation les bougies, le brave négociant, qui savait toujours voir clair aussitôt qu'il s'agissait d'affaires ou d'argent, attira sa fille Augustine auprès de lui; puis, après l'avoir prise sur ses genoux, il lui tint ce discours :

— Ma chère enfant, tu épouseras ton Sommervieux, puisque tu le veux; permis à toi de risquer ton capital de bonheur. Mais je ne me laisse pas prendre à ces trente mille francs que l'on gagne à gâter de bonnes toiles. L'argent qui vient si vite s'en va de même. N'ai-je pas entendu dire ce soir à ce jeune écervelé que si l'argent était rond, c'était pour rouler! S'il est rond pour les gens prodigues, il est plat pour les gens économes qui l'empilent. Or, mon enfant, ce beau garçon-là parle de te donner des voitures, des diamants? Il a de l'argent, qu'il le dépense pour toi, *bene sit!* je n'ai rien à y voir. Mais quant à ce que je te donne, je ne veux pas que des écus si péniblement ensachés s'en aillent en carrosses ou en colifichets. Qui dépense trop n'est jamais riche. Avec les cent mille écus de ta dot on n'achète pas encore tout Paris. Tu as beau avoir à recueillir un jour quelques centaines de mille francs, je te les ferai attendre, sarpejeu! le plus longtemps possible. J'ai donc attiré ton prétendu dans un coin, et un

homme qui a mené la faillite Lecocq n'a pas eu grande peine à faire consentir un artiste à se marier séparé de biens avec sa femme. J'aurai l'œil au contrat pour bien faire stipuler les donations qu'il se propose de te constituer. Allons, mon enfant, j'espère être grand-père, sarpejeu! je veux m'occuper déjà de mes petits-enfants : jure-moi donc ici de ne jamais rien signer en fait d'argent que par mon conseil; et si j'allais trouver trop tôt le père Chevrel, jure-moi de consulter le jeune Lebas, ton beau-frère. Promets-le-moi.

— Oui, mon père, je vous le jure.

A ces mots prononcés d'une voix douce, le vieillard baisa sa fille sur les deux joues. Ce soir-là, tous les amants dormirent presque aussi paisiblement que monsieur et madame Guillaume.

Quelques mois après ce mémorable dimanche, le maître-autel de Saint-Leu fut témoin de deux mariages bien différents. Augustine et Théodore s'y présentèrent dans tout l'éclat du bonheur, les yeux pleins d'amour, parés de toilettes élégantes, attendus par un brillant équipage. Venue dans un bon remise avec sa famille, Virginie, appuyée sur le bras de son père, suivait sa jeune sœur humblement et dans de plus simples atours, comme une ombre nécessaire aux harmonies de ce tableau. Monsieur Guillaume s'était donné toutes les peines imaginables pour obtenir à l'église que Virginie fût mariée avant Augustine; mais il eut la douleur de voir le haut et le bas clergé s'adresser en toute circonstance à la plus élégante des mariées. Il entendit quelques-uns de ses voisins approuver singulièrement le bon sens de mademoiselle Virginie qui faisait, disaient-ils, le mariage le plus solide, et restait fidèle au quartier; tandis qu'ils lancèrent quelques brocards suggérés par l'envie sur Augustine qui épousait un artiste, un noble; ils ajoutèrent avec une sorte d'effroi que, si les Guillaume avaient de l'ambition, la draperie était perdue. Un vieux marchand d'éventails ayant dit que ce mange-

tout-là l'aurait bientôt mise sur la paille, le père Guillaume s'applaudit *in petto* de sa prudence dans les conventions matrimoniales. Le soir, après un bal somptueux suivi d'un de ces soupers plantureux dont le souvenir commence à se perdre dans la génération présente, monsieur et madame Guillaume restèrent dans leur hôtel de la rue du Colombier* où la noce avait eu lieu, monsieur et madame Lebas retournèrent dans leur remise à la vieille maison de la rue Saint-Denis pour y diriger la nauf du Chat-qui-pelote; l'artiste, ivre de bonheur prit entre ses bras sa chère Augustine, l'enleva vivement quand leur coupé arriva rue des Trois-Frères*, et la porta dans un appartement que tous les arts avaient embelli.

La fougue de passion qui possédait Théodore fit dévorer au jeune ménage près d'une année entière sans que le moindre nuage vînt altérer l'azur du ciel sous lequel ils vivaient. Pour ces deux amants, l'existence n'eut rien de pesant. Théodore répandait sur chaque journée d'incroyables *fioriture* de plaisirs, il se plaisait à varier les emportements de la passion, par la molle langueur de ces repos où les âmes sont lancées si haut dans l'extase qu'elles semblent y oublier l'union corporelle. Incapable de réfléchir, l'heureuse Augustine se prêtait à l'allure onduleuse de son bonheur : elle ne croyait pas faire encore assez en se livrant toute à l'amour permis et saint du mariage; simple et naïve, elle ne connaissait d'ailleurs ni la coquetterie des refus, ni l'empire qu'une jeune demoiselle du grand monde se crée sur un mari par d'adroits caprices; elle aimait trop pour calculer l'avenir, et n'imaginait pas qu'une vie si délicieuse pût jamais cesser. Heureuse d'être alors tous les plaisirs de son mari, elle crut que cet inextinguible amour serait toujours pour elle la plus belle de toutes les parures, comme son dévouement et son obéissance seraient un éternel attrait. Enfin, la félicité de l'amour l'avait rendue si brillante, que sa beauté lui inspira de l'orgueil et lui donna la conscience de pouvoir toujours

régner sur un homme aussi facile à enflammer que monsieur de Sommervieux. Ainsi son état de femme ne lui apporta d'autres enseignements que ceux de l'amour. Au sein de ce bonheur, elle resta l'ignorante petite fille qui vivait obscurément rue Saint-Denis, et ne pensa point à prendre les manières, l'instruction, le ton du monde dans lequel elle devait vivre. Ses paroles étant des paroles d'amour, elle y déployait bien une sorte de souplesse d'esprit et une certaine délicatesse d'expression; mais elle se servait du langage commun à toutes les femmes quand elles se trouvent plongées dans la passion qui semble être leur élément. Si, par hasard, une idée discordante avec celles de Théodore était exprimée par Augustine, le jeune artiste en riait comme on rit des premières fautes que fait un étranger, mais qui finissent par fatiguer s'il ne se corrige pas. Malgré tant d'amour, à l'expiration de cette année aussi charmante que rapide, Sommervieux sentit un matin la nécessité de reprendre ses travaux et ses habitudes. Sa femme était d'ailleurs enceinte. Il revit ses amis. Pendant les longues souffrances de l'année où, pour la première fois, une jeune femme nourrit un enfant, il travailla sans doute avec ardeur; mais parfois il retourna chercher quelques distractions dans le grand monde. La maison où il allait le plus volontiers fut celle de la duchesse de Carigliano qui avait fini par attirer chez elle le célèbre artiste. Quand Augustine fut rétablie, quand son fils ne réclama plus ces soins assidus qui interdisent à une mère les plaisirs du monde, Théodore en était arrivé à vouloir éprouver cette jouissance d'amour-propre que nous donne la société quand nous y apparaissons avec une belle femme, objet d'envie et d'admiration. Parcourir les salons en s'y montrant avec l'éclat emprunté de la gloire de son mari, se voir jalousée par les femmes, fut pour Augustine une nouvelle moisson de plaisirs; mais ce fut le dernier reflet que devait jeter son bonheur conjugal. Elle commença par offenser la vanité de son mari, quand, malgré

de vains efforts, elle laissa percer son ignorance, l'impropriété de son langage et l'étroitesse de ses idées. Dompté pendant près de deux ans et demi par les premiers emportements de l'amour, le caractère de Sommervieux reprit, avec la tranquillité d'une possession moins jeune, sa pente et ses habitudes un moment détournées de leur cours. La poësie, la peinture et les exquises jouissances de l'imagination possèdent sur les esprits élevés des droits imprescriptibles. Ces besoins d'une âme forte n'avaient pas été trompés chez Théodore pendant ces deux années, ils avaient trouvé seulement une pâture nouvelle. Quand les champs de l'amour furent parcourus, quand l'artiste eut, comme les enfants, cueilli des roses et des bluets avec une telle avidité qu'il ne s'apercevait pas que ses mains ne pouvaient plus les tenir, la scène changea. Si le peintre montrait à sa femme les croquis de ses plus belles compositions, il l'entendait s'écrier comme eût fait le père Guillaume : — C'est bien joli ! Cette admiration sans chaleur ne provenait pas d'un sentiment consciencieux, mais de la croyance sur parole de l'amour. Augustine préférait un regard au plus beau tableau. Le seul sublime qu'elle connût était celui du cœur. Enfin, Théodore ne put se refuser à l'évidence d'une vérité cruelle : sa femme n'était pas sensible à la poësie, elle n'habitait pas sa sphère, elle ne le suivait pas dans tous ses caprices, dans ses improvisations, dans ses joies, dans ses douleurs; elle marchait terre à terre dans le monde réel, tandis qu'il avait la tête dans les cieux. Les esprits ordinaires ne peuvent pas apprécier les souffrances renaissantes de l'être qui, uni à un autre par le plus intime de tous les sentiments, est obligé de refouler sans cesse les plus chères expansions de sa pensée, et de faire rentrer dans le néant les images qu'une puissance magique le force à créer. Pour lui, ce supplice est d'autant plus cruel, que le sentiment qu'il porte à son compagnon ordonne, par sa première loi, de ne jamais rien se dérober l'un à l'autre, et de confondre

les effusions de la pensée aussi bien que les épanchements de l'âme. On ne trompe pas impunément les volontés de la nature : elle est inexorable comme la Nécessité, qui, certes, est une sorte de nature sociale. Sommervieux se réfugia dans le calme et le silence de son atelier, en espérant que l'habitude de vivre avec des artistes pourrait former sa femme, et développerait en elle les germes de haute intelligence engourdis que quelques esprits supérieurs croient préexistants chez tous les êtres; mais Augustine était trop sincèrement religieuse pour ne pas être effrayée du ton des artistes. Au premier dîner que donna Théodore, elle entendit un jeune peintre disant avec cette enfantine légèreté qu'elle ne sut pas reconnaître et qui absout une plaisanterie de toute irréligion : — Mais, madame, votre paradis n'est pas plus beau que la Transfiguration de Raphaël? Eh! bien, je me suis lassé de la regarder. Augustine apporta donc dans cette société spirituelle un esprit de défiance qui n'échappait à personne, elle gêna. Les artistes gênés sont impitoyables : ils fuient ou se moquent. Madame Guillaume avait, entre autres ridicules, celui d'outrer la dignité qui lui semblait l'apanage d'une femme mariée; et quoiqu'elle s'en fût souvent moquée, Augustine ne sut pas se défendre d'une légère imitation de la pruderie maternelle. Cette exagération de pudeur, que n'évitent pas toujours les femmes vertueuses, suggéra quelques épigrammes à coups de crayon dont l'innocent badinage était de trop bon goût pour que Sommervieux pût s'en fâcher. Ces plaisanteries eussent été même plus cruelles, elles n'étaient après tout que des représailles exercées sur lui par ses amis. Mais rien ne pouvait être léger pour une âme qui recevait aussi facilement que celle de Théodore des impressions étrangères. Aussi éprouva-t-il insensiblement une froideur qui ne pouvait aller qu'en croissant. Pour arriver au bonheur conjugal, il faut gravir une montagne dont l'étroit plateau est bien près d'un revers aussi rapide que glissant, et l'amour du

peintre le descendait. Il jugea sa femme incapable d'apprécier les considérations morales qui justifiaient, à ses propres yeux, la singularité de ses manières envers elle, et se crut fort innocent en lui cachant des pensées qu'elle ne comprenait pas et des écarts peu justiciables au tribunal d'une conscience bourgeoise. Augustine se renferma dans une douleur morne et silencieuse. Ces sentiments secrets mirent entre les deux époux un voile qui devait s'épaissir de jour en jour. Sans que son mari manquât d'égards envers elle, Augustine ne pouvait s'empêcher de trembler en lui voyant réserver pour le monde les trésors d'esprit et de grâce qu'il venait jadis mettre à ses pieds. Bientôt, elle interpréta fatalement les discours spirituels qui se tiennent dans le monde sur l'inconstance des hommes. Elle ne se plaignit pas, mais son attitude équivalait à des reproches. Trois ans après son mariage, cette femme jeune et jolie qui passait si brillante dans son brillant équipage, qui vivait dans une sphère de gloire et de richesse enviée de tant de gens insouciants et incapables d'apprécier justement les situations de la vie, fut en proie à de violents chagrins; ses couleurs pâlirent, elle réfléchit, elle compara; puis, le malheur lui déroula les premiers textes de l'expérience. Elle résolut de rester courageusement dans le cercle de ses devoirs, en espérant que cette conduite généreuse lui ferait recouvrer tôt ou tard l'amour de son mari; mais il n'en fut pas ainsi. Quand Sommervieux, fatigué de travail, sortait de son atelier, Augustine ne cachait pas si promptement son ouvrage, que le peintre ne pût apercevoir sa femme raccommodant avec toute la minutie d'une bonne ménagère le linge de la maison et le sien. Elle fournissait, avec générosité, sans murmure, l'argent nécessaire aux prodigalités de son mari; mais, dans le désir de conserver la fortune de son cher Théodore, elle se montrait économe soit pour elle, soit dans certains détails de l'administration domestique. Cette conduite est incompatible avec le laissez-aller des artistes qui, sur la fin

de leur carrière, ont tant joui de la vie, qu'ils ne se demandent jamais la raison de leur ruine. Il est inutile de marquer chacune des dégradations de couleur par lesquelles la teinte brillante de leur lune de miel s'éteignit et les mit dans une profonde obscurité. Un soir, la triste Augustine, qui depuis long-temps entendait son mari parlant avec enthousiasme de madame la duchesse de Carigliano, reçut d'une amie quelques avis méchamment charitables sur la nature de l'attachement qu'avait conçu Sommervieux pour cette célèbre coquette de la cour impériale. A vingt et un ans, dans tout l'éclat de la jeunesse et de la beauté, Augustine se vit trahie pour une femme de trente-six ans. En se sentant malheureuse au milieu du monde et de ses fêtes désertes pour elle, la pauvre petite ne comprit plus rien à l'admiration qu'elle y excitait, ni à l'envie qu'elle inspirait. Sa figure prit une nouvelle expression. La mélancolie versa dans ses traits la douceur de la résignation et la pâleur d'un amour dédaigné. Elle ne tarda pas à être courtisée par les hommes les plus séduisants; mais elle resta solitaire et vertueuse. Quelques paroles de dédain, échappées à son mari, lui donnèrent un incroyable désespoir. Une lueur fatale lui fit entrevoir les défauts de contact qui, par suite des mesquineries de son éducation, empêchaient l'union complète de son âme avec celle de Théodore : elle eut assez d'amour pour l'absoudre et pour se condamner. Elle pleura des larmes de sang, et reconnut trop tard qu'il est des mésalliances d'esprits aussi bien que des mésalliances de mœurs et de rang. En songeant aux délices printanières de son union, elle comprit l'étendue du bonheur passé, et convint en elle-même qu'une si riche moisson d'amour était une vie entière qui ne pouvait se payer que par du malheur. Cependant elle aimait trop sincèrement pour perdre toute espérance. Aussi osa-t-elle entreprendre à vingt et un ans de s'instruire et de rendre son imagination au moins digne de celle qu'elle admirait. — Si je ne suis pas poëte, se disait-elle, au moins je

comprendrai la poësie. Et déployant alors cette force de volonté, cette énergie que les femmes possèdent toutes quand elles aiment, madame de Sommervieux tenta de changer son caractère, ses mœurs et ses habitudes; mais en dévorant des volumes, en apprenant avec courage, elle ne réussit qu'à devenir moins ignorante. La légèreté de l'esprit et les grâces de la conversation sont un don de la nature ou le fruit d'une éducation commencée au berceau. Elle pouvait apprécier la musique, en jouir, mais non chanter avec goût. Elle comprit la littérature et les beautés de la poësie, mais il était trop tard pour en orner sa rebelle mémoire. Elle entendait avec plaisir les entretiens du monde, mais elle n'y fournissait rien de brillant. Ses idées religieuses et ses préjugés d'enfance s'opposèrent à la complète émancipation de son intelligence. Enfin, il s'était glissé contre elle, dans l'âme de Théodore, une prévention qu'elle ne put vaincre. L'artiste se moquait de ceux qui lui vantaient sa femme, et ses plaisanteries étaient assez fondées : il imposait tellement à cette jeune et touchante créature, qu'en sa présence, ou en tête-à-tête, elle tremblait. Embarrassée par son trop grand désir de plaire, elle sentait son esprit et ses connaissances s'évanouir dans un seul sentiment. La fidélité d'Augustine déplut même à cet infidèle mari, qui semblait l'engager à commettre des fautes en taxant sa vertu d'insensibilité. Augustine s'efforça en vain d'abdiquer sa raison, de se plier aux caprices, aux fantaisies de son mari, et de se vouer à l'égoïsme de sa vanité; elle ne recueillit pas le fruit de ses sacrifices. Peut-être avaient-ils tous deux laissé passer le moment où les âmes peuvent se comprendre. Un jour le cœur trop sensible de la jeune épouse reçut un de ces coups qui font si fortement plier les liens du sentiment, qu'on peut les croire rompus. Elle s'isola. Mais bientôt une fatale pensée lui suggéra d'aller chercher des consolations et des conseils au sein de sa famille.

Un matin donc, elle se dirigea vers la grotesque façade

de l'humble et silencieuse maison où s'était écoulée son enfance. Elle soupira en revoyant cette croisée d'où, un jour, elle avait envoyé un premier baiser à celui qui répandait aujourd'hui sur sa vie autant de gloire que de malheur. Rien n'était changé dans l'antre où se rajeunissait cependant le commerce de la draperie. La sœur d'Augustine occupait au comptoir antique la place de sa mère. La jeune affligée rencontra son beau-frère la plume derrière l'oreille, elle fut à peine écoutée, tant il avait l'air affairé; les redoutables signaux d'un inventaire général se faisaient autour de lui; aussi la quitta-t-il en la priant d'excuser. Elle fut reçue assez froidement par sa sœur, qui lui manifesta quelque rancune. En effet, Augustine, brillante et descendant d'un joli équipage, n'était jamais venue voir sa sœur qu'en passant. La femme du prudent Lebas s'imagina que l'argent était la cause première de cette visite matinale, elle essaya de se maintenir sur un ton de réserve qui fit sourire plus d'une fois Augustine. La femme du peintre vit que, sauf les barbes au bonnet, sa mère avait trouvé dans Virginie un successeur qui conservait l'antique honneur du Chat-qui-pelote. Au déjeuner, elle aperçut dans le régime de la maison, certains changements qui faisaient honneur au bon sens de Joseph Lebas : les commis ne se levèrent pas au dessert, on leur laissait la faculté de parler, et l'abondance de la table annonçait une aisance sans luxe. La jeune élégante trouva les coupons d'une loge aux Français où elle se souvint d'avoir vu sa sœur de loin en loin. Madame Lebas avait sur les épaules un cachemire dont la magnificence attestait la générosité avec laquelle son mari s'occupait d'elle. Enfin, les deux époux marchaient avec leur siècle. Augustine fut bientôt pénétrée d'attendrissement, en reconnaissant, pendant les deux tiers de cette journée, le bonheur égal, sans exaltation, il est vrai, mais aussi sans orages, que goûtait ce couple convenablement assorti. Ils avaient accepté la vie comme une entreprise commerciale où il s'agissait de faire, avant

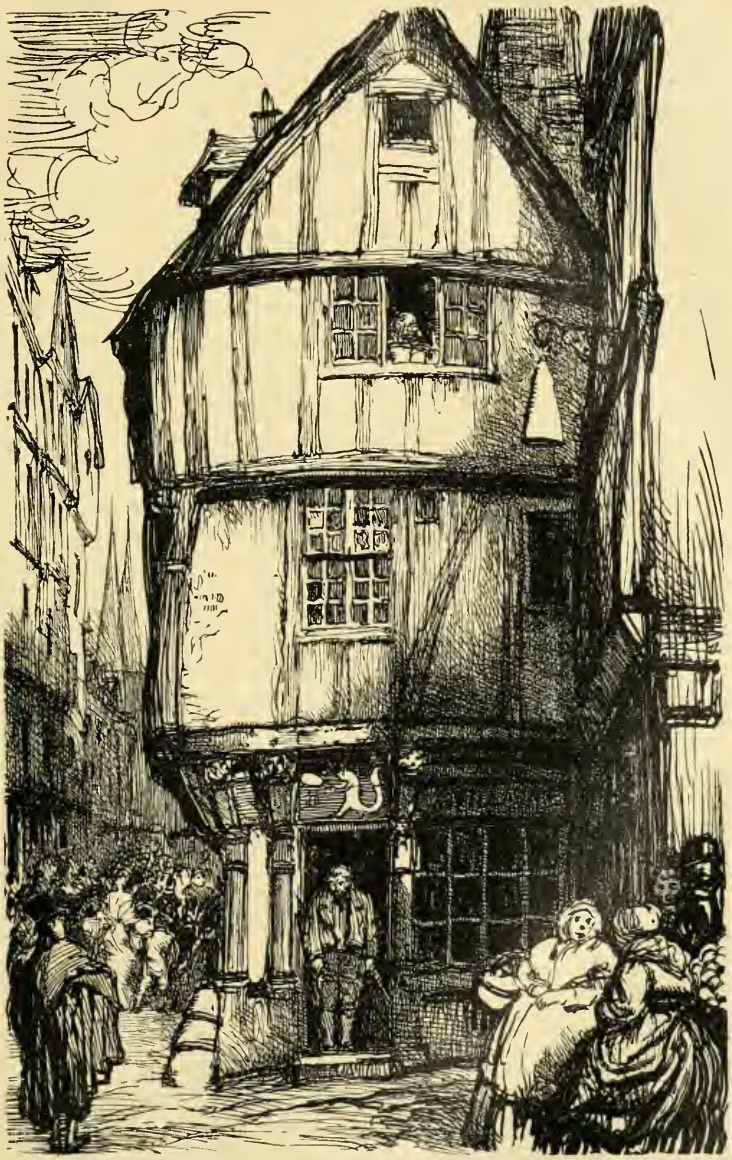

tout, honneur à ses affaires. En ne rencontrant pas dans son mari un amour excessif, la femme s'était appliquée à le faire naître. Insensiblement amené à estimer, à chérir Virginie, le temps que le bonheur mit à éclore, fut, pour Joseph Lebas, et pour sa femme un gage de durée. Aussi, lorsque la plaintive Augustine exposa sa situation douloureuse, eut-elle à essuyer le déluge de lieux communs que la morale de la rue Saint-Denis fournissait à sa sœur.

— Le mal est fait, ma femme, dit Joseph Lebas, il faut chercher à donner de bons conseils à notre sœur. Puis, l'habile négociant analysa lourdement les ressources que les lois et les mœurs pouvaient offrir à Augustine pour sortir de cette crise; il en numérota pour ainsi dire les considérations, les rangea par leur force dans des espèces de catégories, comme s'il se fût agi de marchandises de diverses qualités; puis il les mit en balance, les pesa, et conclut en développant la nécessité où était sa belle-sœur de prendre un parti violent qui ne satisfit point l'amour qu'elle ressentait encore pour son mari; aussi ce sentiment se réveilla-t-il dans toute sa force quand elle entendit Joseph Lebas parlant de voies judiciaires. Augustine remercia ses deux amis, et revint chez elle encore plus indécise qu'elle ne l'était avant de les avoir consultés. Elle hasarda de se rendre alors à l'antique hôtel de la rue du Colombier, dans le dessein de confier ses malheurs à son père et à sa mère, car elle ressemblait à ces malades arrivés à un état désespéré qui essayent de toutes les recettes et se confient même aux remèdes de bonne femme. Les deux vieillards reçurent leur fille avec une effusion de sentiment qui l'attendrit. Cette visite leur apportait une distraction qui, pour eux, valait un trésor. Depuis quatre ans, ils marchaient dans la vie comme des navigateurs sans but et sans boussole. Assis au coin de leur feu, ils se racontaient l'un à l'autre tous les désastres du Maximum, leurs anciennes acquisitions de drap, la manière dont ils avaient évité les banqueroutes, et surtout cette célèbre

faillite Lécocq, la bataille de Marengo du père Guillaume. Puis, quand ils avaient épuisé les vieux procès, ils récapitulaient les additions de leurs inventaires les plus productifs, et se narraient encore les vieilles histoires du quartier Saint-Denis. A deux heures, le père Guillaume allait donner un coup d'œil à l'établissement du Chat-qui-pelote; en revenant, il s'arrêtait à toutes les boutiques, autrefois ses rivales, et dont les jeunes propriétaires espéraient entraîner le vieux négociant dans quelque escompte aventureux que, selon sa coutume, il ne refusait jamais positivement. Deux bons chevaux normands mouraient de gras-fondu dans l'écurie de l'hôtel, madame Guillaume ne s'en servait que pour se faire traîner tous les dimanches à la grand'messe de sa paroisse. Trois fois par semaine ce respectable couple tenait table ouverte. Grâce à l'influence de son gendre Sommervieux, le père Guillaume avait été nommé membre du comité consultatif pour l'habillement des troupes. Depuis que son mari s'était ainsi trouvé placé haut dans l'administration, madame Guillaume avait pris la détermination de représenter : ses appartements étaient encombrés de tant d'ornements d'or et d'argent, et de meubles sans goût mais de valeur certaine, que la pièce la plus simple y ressemblait à une chapelle. L'économie et la prodigalité semblaient se disputer dans chacun des accessoires de cet hôtel. L'on eût dit que monsieur Guillaume avait eu en vue de faire un placement d'argent jusque dans l'acquisition d'un flambeau. Au milieu de ce bazar, dont la richesse accusait le désœuvrement des deux époux, le célèbre tableau de Sommervieux avait obtenu la place d'honneur, et faisait la consolation de monsieur et de madame Guillaume qui tournaient vingt fois par jour les yeux harnachés de besicles vers cette image de leur ancienne existence, pour eux si active et si amusante. L'aspect de cet hôtel et de ces appartements où tout avait une senteur de vieillesse et de médiocrité, le spectacle donné par ces deux êtres qui semblaient échoués sur un

rocher d'or loin du monde et des idées qui font vivre, surprirent Augustine; elle contemplait en ce moment la seconde partie du tableau dont le commencement l'avait frappée chez Joseph Lebas, celui d'une vie agitée quoique sans mouvement, espèce d'existence mécanique et instinctive semblable à celle des castors; elle eut alors je ne sais quel orgueil de ses chagrins, en pensant qu'ils prenaient leur source dans un bonheur de dix-huit mois qui valait à ses yeux mille existences comme celle dont le vide lui semblait horrible. Cependant elle cacha ce sentiment peu charitable, et déploya pour ses vieux parents, les grâces nouvelles de son esprit, les coquetteries de tendresse que l'amour lui avait révélées, et les disposa favorablement à écouter ses doléances matrimoniales. Les vieilles gens ont un faible pour ces sortes de confidences. Madame Guillaume voulut être instruite des plus légers détails de cette vie étrange qui, pour elle, avait quelque chose de fabuleux. Les voyages du baron de La Hontan*, qu'elle commençait toujours sans jamais les achever, ne lui apprirent rien de plus inouï sur les sauvages du Canada.

— Comment, mon enfant, ton mari s'enferme avec des femmes nues, et tu as la simplicité de croire qu'il les dessine?

A cette exclamation, la grand'mère posa ses lunettes sur une petite travailleuse, secoua ses jupons et plaça ses mains jointes sur ses genoux élevés par une chaufferette, son piédestal favori.

— Mais, ma mère, tous les peintres sont obligés d'avoir des modèles.

— Il s'est bien gardé de nous dire tout cela quand il t'a demandée en mariage. Si je l'avais su, je n'aurais pas donné ma fille à un homme qui fait un pareil métier. La religion défend ces horreurs-là, ça n'est pas moral. A quelle heure nous disais-tu donc qu'il rentre chez lui?

— Mais à une heure, deux heures...

Les deux époux se regardèrent dans un profond étonnement.

— Il joue donc? dit monsieur Guillaume. Il n'y avait que les joueurs qui, de mon temps, rentrassent si tard.

Augustine fit une petite moue qui repoussait cette accusation.

— Il doit te faire passer de cruelles nuits à l'attendre, reprit madame Guillaume. Mais, non, tu te couches, n'est-ce pas? Et quand il a perdu, le monstre te réveille.

— Non, ma mère, il est au contraire quelquefois très-gai. Assez souvent même, quand il fait beau, il me propose de me lever pour aller dans les bois.

— Dans les bois, à ces heures-là? Tu as donc un bien petit appartement qu'il n'a pas assez de sa chambre, de ses salons, et qu'il lui faille ainsi courir pour... Mais c'est pour t'enrhumer, que le scélérat te propose ces parties-là. Il veut se débarrasser de toi. A-t-on jamais vu un homme établi, qui a un commerce tranquille, galopant ainsi comme un loup-garou?

— Mais, ma mère, vous ne comprenez donc pas que, pour développer son talent, il a besoin d'exaltation. Il aime beaucoup les scènes qui...

— Ah! je lui en ferais de belles, des scènes, moi, s'écria madame Guillaume en interrompant sa fille. Comment peux-tu garder des ménagements avec un homme pareil? D'abord, je n'aime pas qu'il ne boive que de l'eau. Ça n'est pas sain. Pourquoi montre-t-il de la répugnance à voir les femmes quand elles mangent? Quel singulier genre! Mais c'est un fou. Tout ce que tu nous en as dit n'est pas possible. Un homme ne peut pas partir de sa maison sans souffler mot et ne revenir que dix jours après. Il te dit qu'il a été à Dieppe pour peindre la mer, est-ce qu'on peint la mer? Il te fait des contes à dormir debout.

Augustine ouvrit la bouche pour défendre son mari; mais madame Guillaume lui imposa silence par un geste de main auquel un reste d'habitude la fit obéir, et sa mère

s'écria d'un ton sec : — Tiens, ne me parle pas de cet homme-là! il n'a jamais mis le pied dans une église que pour te voir et t'épouser. Les gens sans religion sont capables de tout. Est-ce que Guillaume s'est jamais avisé de me cacher quelque chose, de rester des trois jours sans me dire ouf, et de babiller ensuite comme une pie borgne?

— Ma chère mère, vous jugez trop sévèrement les gens supérieurs. S'ils avaient des idées semblables à celles des autres, ce ne seraient plus des gens à talent.

— Eh! bien, que les gens à talent restent chez eux et ne se marient pas. Comment! un homme à talent rendra sa femme malheureuse! et parce qu'il a du talent ce sera bien? Talent, talent! Il n'y a pas tant de talent à dire comme lui blanc et noir à toute minute, à couper la parole aux gens, à battre du tambour chez soi, à ne jamais vous laisser savoir sur quel pied danser, à forcer une femme de ne pas s'amuser avant que les idées de monsieur ne soient gaies; d'être triste, dès qu'il est triste.

— Mais, ma mère, le propre de ces imaginations-là...

— Qu'est-ce que c'est que ces imaginations-là? reprit madame Guillaume en interrompant encore sa fille. Il en a de belles, ma foi! Qu'est-ce qu'un homme auquel il prend tout à coup, sans consulter de médecin, la fantaisie de ne manger que des légumes? Encore, si c'était par religion, sa diète lui servirait à quelque chose; mais il n'en a pas plus qu'un huguenot. A-t-on jamais vu un homme aimer, comme lui, les chevaux plus qu'il n'aime son prochain, se faire friser les cheveux comme un païen, coucher des statues sous de la mousseline, faire fermer ses fenêtres le jour pour travailler à la lampe? Tiens, laisse-moi, s'il n'était pas si grossièrement immoral, il serait bon à mettre aux Petites-Maisons. Consulte monsieur Loraux, le vicaire de Saint-Sulpice, demande-lui son avis sur tout cela, il te dira que ton mari ne se conduit pas comme un chrétien...

— Oh! ma mère! pouvez-vous croire...

— Oui, je le crois! Tu l'as aimé, tu n'aperçois rien de ces choses-là. Mais, moi, vers les premiers temps de son mariage, je me souviens de l'avoir rencontré dans les Champs-Élysées. Il était à cheval. Eh! bien, il galopait par moment ventre à terre, et puis il s'arrêtait pour aller pas à pas. Je me suis dit alors : — Voilà un homme qui n'a pas de jugement.

— Ah! s'écria monsieur Guillaume en se frottant les mains, comme j'ai bien fait de t'avoir mariée séparée de biens avec cet original-là!

Quand Augustine eut l'imprudence de raconter les griefs véritables qu'elle avait à exposer contre son mari, les deux vieillards restèrent muets d'indignation. Le mot de divorce fut bientôt prononcé par madame Guillaume. Au mot de divorce, l'inactif négociant fut comme réveillé. Stimulé par l'amour qu'il avait pour sa fille, et aussi par l'agitation qu'un procès allait donner à sa vie sans événements, le père Guillaume prit la parole. Il se mit à la tête de la demande en divorce, la dirigea, plaida presque, il offrit à sa fille de se charger de tous les frais, de voir les juges, les avoués, les avocats, de remuer ciel et terre. Madame de Sommervieux, effrayée, refusa les services de son père, dit qu'elle ne voulait pas se séparer de son mari, dût-elle être dix fois plus malheureuse encore, et ne parla plus de ses chagrins. Après avoir été accablée par ses parents de tous ces petits soins muets et consolateurs par lesquels les deux vieillards essayèrent de la dédommager, mais en vain, de ses peines de cœur, Augustine se retira en sentant l'impossibilité de parvenir à faire bien juger les hommes supérieurs par des esprits faibles. Elle apprit qu'une femme devait cacher à tout le monde, même à ses parents, des malheurs pour lesquels on rencontre si difficilement des sympathies. Les orages et les souffrances des sphères élevées ne sont appréciés que par les nobles esprits qui les habitent. En toute chose, nous ne pouvons être jugés que par nos pairs.

La pauvre Augustine se retrouva donc dans la froide atmosphère de son ménage, livrée à l'horreur de ses méditations. L'étude n'était plus rien pour elle, puisque l'étude ne lui avait pas rendu le cœur de son mari. Initiée aux secrets de ces âmes de feu mais privée de leurs ressources, elle participait avec force à leurs peines sans partager leurs plaisirs. Elle s'était dégoûtée du monde, qui lui semblait mesquin et petit devant les événements des passions. Enfin, sa vie était manquée. Un soir, elle fut frappée d'une pensée qui vint illuminer ses ténébreux chagrins comme un rayon céleste. Cette idée ne pouvait sourire qu'à un cœur aussi pur, aussi vertueux que l'était le sien. Elle résolut d'aller chez la duchesse de Carigliano, non pas pour lui redemander le cœur de son mari, mais pour s'y instruire des artifices qui le lui avaient enlevé; mais pour intéresser à la mère des enfants de son ami cette orgueilleuse femme du monde; mais pour la fléchir et la rendre complice de son bonheur à venir comme elle était l'instrument de son malheur présent. Un jour donc, la timide Augustine, armée d'un courage surnaturel, monta en voiture à deux heures après midi, pour essayer de pénétrer jusqu'au boudoir de la célèbre coquette, qui n'était jamais visible avant cette heure-là. Madame de Sommervieux ne connaissait pas encore les antiques et somptueux hôtels du faubourg Saint-Germain. Quand elle parcourut ces vestibules majestueux, ces escaliers grandioses, ces salons immenses ornés de fleurs malgré les rigueurs de l'hiver, et décorés avec ce goût particulier aux femmes qui sont nées dans l'opulence ou avec les habitudes distinguées de l'aristocratie, Augustine eut un affreux serrement de cœur : elle envia les secrets de cette élégance de laquelle elle n'avait jamais eu l'idée, elle respira un air de grandeur qui lui expliqua l'attrait de cette maison pour son mari. Quand elle parvint aux petits appartements de la duchesse, elle éprouva de la jalousie et une sorte de désespoir, en y admirant la voluptueuse disposition des meu-

bles, des draperies et des étoffes tendues. Là le désordre était une grâce, là le luxe affectait une espèce de dédain pour la richesse. Les parfums répandus dans cette douce atmosphère flattaient l'odorat sans l'offenser. Les accessoires de l'appartement s'harmoniaient avec une vue ménagée par des glaces sans tain sur les pelouses d'un jardin planté d'arbres verts. Tout était séduction, et le calcul ne s'y sentait point. Le génie de la maîtresse de ces appartements respirait tout entier dans le salon où attendait Augustine. Elle tâcha d'y deviner le caractère de sa rivale par l'aspect des objets épars; mais il y avait là quelque chose d'impénétrable dans le désordre comme dans la symétrie, et pour la simple Augustine ce fut lettres closes. Tout ce qu'elle put y voir, c'est que la duchesse était une femme supérieure en tant que femme. Elle eut alors une pensée douloureuse.

— Hélas! serait-il vrai, se dit-elle, qu'un cœur aimant et simple ne suffise pas à un artiste; et pour balancer le poids de ces âmes fortes, faut-il les unir à des âmes féminines dont la puissance soit pareille à la leur? Si j'avais été élevée comme cette sirène, au moins nos âmes eussent été égales au moment de la lutte.

— Mais je n'y suis pas! Ces mots secs et brefs, quoique prononcés à voix basse dans le boudoir voisin, furent entendus par Augustine, dont le cœur palpita.

— Cette dame est là, répliqua la femme de chambre.

— Vous êtes folle, faites donc entrer, répondit la duchesse dont la voix devenue douce avait pris l'accent affectueux de la politesse. Évidemment, elle désirait alors être entendue.

Augustine s'avança timidement. Au fond de ce frais boudoir elle vit la duchesse voluptueusement couchée sur une ottomane en velours vert placée au centre d'une espèce de demi-cercle dessiné par les plis moelleux d'une mousseline tendue sur un fond jaune. Des ornements de bronze doré, disposés avec un goût exquis, rehaussaient

encore cette espèce de dais sous lequel la duchesse était posée comme une statue antique. La couleur foncée du velours ne lui laissait perdre aucun moyen de séduction. Un demi-jour, ami de sa beauté, semblait être plutôt un reflet qu'une lumière. Quelques fleurs rares élevaient leurs têtes embaumées au-dessus des vases de Sèvres les plus riches. Au moment où ce tableau s'offrit aux yeux d'Augustine étonnée, elle avait marché si doucement, qu'elle put surprendre un regard de l'enchanteresse. Ce regard semblait dire à une personne que la femme du peintre n'aperçut pas d'abord : — Restez, vous allez voir une jolie femme, et vous me rendrez sa visite moins ennuyeuse.

A l'aspect d'Augustine, la duchesse se leva et la fit asseoir auprès d'elle.

— A quoi dois-je le bonheur de cette visite, madame? dit-elle avec un sourire plein de grâces.

— Pourquoi tant de fausseté? pensa Augustine qui ne répondit que par une inclinaison de tête.

Ce silence était commandé. La jeune femme voyait devant elle un témoin de trop à cette scène. Ce personnage était, de tous les colonels de l'armée, le plus jeune, le plus élégant et le mieux fait. Son costume demi-bourgeois faisait ressortir les grâces de sa personne. Sa figure pleine de vie, de jeunesse, et déjà fort expressive, était encore animée par de petites moustaches relevées en pointe et noires comme du jais, par une impériale bien fournie, par des favoris soigneusement peignés et par une forêt de cheveux noirs assez en désordre. Il badinait avec une cravache, en manifestant une aisance et une liberté qui séyaient à l'air satisfait de sa physionomie ainsi qu'à la recherche de sa toilette; les rubans attachés à sa boutonnière étaient noués avec dédain, et il paraissait bien plus vain de sa jolie tournure que de son courage. Augustine regarda la duchesse de Carigliano en lui montrant le colonel par un coup d'œil dont toutes les prières furent comprises.

— Eh! bien, adieu, d'Aiglemont, nous nous retrouverons au bois de Boulogne.

Ces mots furent prononcés par la sirène comme s'ils étaient le résultat d'une stipulation antérieure à l'arrivée d'Augustine, elle les accompagna d'un regard menaçant que l'officier méritait peut-être pour l'admiration qu'il témoignait en contemplant la modeste fleur qui contrastait si bien avec l'orgueilleuse duchesse. Le jeune fat s'inclina en silence, tourna sur les talons de ses bottes, et s'élança gracieusement hors du boudoir. En ce moment, Augustine, épiant sa rivale qui semblait suivre des yeux le brillant officier, sentit dans ce regard un sentiment dont les fugitives expressions sont connues de toutes les femmes. Elle songea avec la douleur la plus profonde que sa visite allait être inutile : cette artificieuse duchesse était trop avide d'hommages pour ne pas avoir le cœur sans pitié.

— Madame, dit Augustine d'une voix entrecoupée, la démarche que je fais en ce moment auprès de vous va vous sembler bien singulière; mais le désespoir a sa folie, et doit faire tout excuser. Je m'explique trop bien pourquoi Théodore préfère votre maison à toute autre, et pourquoi votre esprit exerce tant d'empire sur lui. Hélas! je n'ai qu'à rentrer en moi-même pour en trouver des raisons plus que suffisantes. Mais j'adore mon mari, madame. Deux ans de larmes n'ont point effacé son image de mon cœur, quoique j'aie perdu le sien. Dans ma folie, j'ai osé concevoir l'idée de lutter avec vous; et je viens à vous, vous demander par quels moyens je puis triompher de vous-même. Oh, madame! s'écria la jeune femme en saisissant avec ardeur la main de sa rivale qui la lui laissa prendre, je ne prierai jamais Dieu pour mon propre bonheur avec autant de ferveur que je l'implorerais pour le vôtre, si vous m'aidiez à reconquérir, je ne dirai pas l'amour, mais l'amitié de Sommervieux. Je n'ai plus d'espoir qu'en vous. Ah! dites-moi comment vous avez pu lui plaire et lui faire oublier les premiers jours de...

A ces mots, Augustine, suffoquée par des sanglots mal contenus, fut obligée de s'arrêter. Honteuse de sa faiblesse, elle cacha son visage dans un mouchoir qu'elle inonda de ses larmes.

— Êtes-vous donc enfant, ma chère petite belle? dit la duchesse, qui, séduite par la nouveauté de cette scène et attendrie malgré elle en recevant l'hommage que lui rendait la plus parfaite vertu qui fût peut-être à Paris, prit le mouchoir de la jeune femme et se mit à lui essuyer elle-même les yeux en la flattant par quelques monosyllabes murmurés avec une gracieuse pitié. Après un moment de silence, la coquette, emprisonnant les jolies mains de la pauvre Augustine entre les siennes qui avaient un rare caractère de beauté noble et de puissance, lui dit d'une voix douce et affectueuse : — Pour premier avis, je vous conseillerai de ne pas pleurer ainsi, les larmes enlaidissent. Il faut savoir prendre son parti sur les chagrins qui rendent malade, car l'amour ne reste pas long-temps sur un lit de douleur. La mélancolie donne bien d'abord une certaine grâce qui plaît, mais elle finit par allonger les traits et flétrir la plus ravissante de toutes les figures. Ensuite, nos tyrans ont l'amour-propre de vouloir que leurs esclaves soient toujours gaies.

— Ah! madame, il ne dépend pas de moi de ne pas sentir. Comment peut-on, sans éprouver mille morts, voir terne, décolorée, indifférente, une figure qui jadis rayonnait d'amour et de joie? Je ne sais pas commander à mon cœur.

— Tant pis, chère belle; mais je crois déjà savoir toute votre histoire. D'abord, imaginez-vous bien que si votre mari vous a été infidèle, je ne suis pas sa complice. Si j'ai tenu à l'avoir dans mon salon, c'est, je l'avouerai, par amour-propre : il était célèbre et n'allait nulle part. Je vous aime déjà trop pour vous dire toutes les folies qu'il a faites pour moi. Je ne vous en révèlerai qu'une seule, parce qu'elle nous servira peut-être à vous le ramener et à

le punir de l'audace qu'il met dans ses procédés avec moi. Il finirait par me compromettre. Je connais trop le monde, ma chère, pour vouloir me mettre à la discrétion d'un homme trop supérieur. Sachez qu'il faut se laisser faire la cour par eux, mais les épouser! c'est une faute. Nous autres femmes, nous devons admirer les hommes de génie, en jouir comme d'un spectacle, mais vivre avec eux! jamais. Fi donc! c'est vouloir prendre plaisir à regarder les machines de l'Opéra, au lieu de rester dans une loge, à y savourer ses brillantes illusions. Mais chez vous, ma pauvre enfant, le mal est arrivé, n'est-ce pas? Eh! bien, il faut essayer de vous armer contre la tyrannie.

— Ah, madame! avant d'entrer ici, en vous y voyant, j'ai déjà reconnu quelques artifices que je ne soupçonnais pas.

— Eh! bien, venez me voir quelquefois, et vous ne serez pas long-temps sans posséder la science de ces bagatelles, d'ailleurs assez importantes. Les choses extérieures sont, pour les sots, la moitié de la vie; et pour cela, plus d'un homme de talent se trouve un sot malgré tout son esprit. Mais je gage que vous n'avez jamais rien su refuser à Théodore?

— Le moyen, madame, de refuser quelque chose à celui qu'on aime!

— Pauvre innocente, je vous adorerais pour votre niaiserie. Sachez donc que plus nous aimons, moins nous devons laisser apercevoir à un homme, surtout à un mari, l'étendue de notre passion. C'est celui qui aime le plus qui est tyrannisé, et, qui pis est, délaissé tôt ou tard. Celui qui veut régner, doit...

— Comment, madame! faudra-t-il donc dissimuler, calculer, devenir fausse, se faire un caractère artificiel et pour toujours? Oh! comment peut-on vivre ainsi? Est-ce que vous pouvez...

Elle hésita, la duchesse sourit.

— Ma chère, reprit la grande dame d'une voix grave,

le bonheur conjugal a été de tout temps une spéculation, une affaire qui demande une attention particulière. Si vous continuez à parler passion quand je vous parle mariage, nous ne nous entendrons bientôt plus. Écoutez-moi, continua-t-elle en prenant le ton d'une confidence. J'ai été à même de voir quelques-uns des hommes supérieurs de notre époque. Ceux qui se sont mariés ont, à quelques exceptions près, épousé des femmes nulles. Eh! bien, ces femmes-là les gouvernaient, comme l'empereur nous gouverne, et étaient, sinon aimées, du moins respectées par eux. J'aime assez les secrets, surtout ceux qui nous concernent, pour m'être amusée à chercher le mot de cette énigme. Eh! bien, mon ange, ces bonnes femmes avaient le talent d'analyser le caractère de leurs maris; sans s'épouvanter comme vous de leurs supériorités, elles avaient adroitement remarqué les qualités qui leur manquaient; et, soit qu'elles possédassent ces qualités, ou qu'elles feignissent de les avoir, elles trouvaient moyen d'en faire un si grand étalage aux yeux de leurs maris qu'elles finissaient par leur imposer. Enfin, apprenez encore que ces âmes qui paraissent si grandes ont toutes un petit grain de folie que nous devons savoir exploiter. En prenant la ferme volonté de les dominer, en ne s'écartant jamais de ce but, en y rapportant toutes nos actions, nos idées, nos coquetteries, nous maîtrisons ces esprits éminemment capricieux qui, par la mobilité même de leurs pensées, nous donnent les moyens de les influencer.

— Oh ciel! s'écria la jeune femme épouvantée, voilà donc la vie. C'est un combat.....

— Où il faut toujours menacer, reprit la duchesse en riant. Notre pouvoir est tout factice. Aussi ne faut-il jamais se laisser mépriser par un homme : on ne se relève d'une pareille chute que par des manœuvres odieuses. Venez, ajouta-t-elle, je vais vous donner un moyen de mettre votre mari à la chaîne.

Elle se leva pour guider en souriant la jeune et inno-

cente apprentie des ruses conjugales à travers le dédale de son petit palais. Elles arrivèrent toutes deux à un escalier dérobé qui communiquait aux appartements de réception. Quand la duchesse tourna le secret de la porte, elle s'arrêta, regarda Augustine avec un air inimitable de finesse et de grâce : — Tenez, le duc de Carigliano m'adore, eh! bien, il n'ose pas entrer par cette porte sans ma permission. Et c'est un homme qui a l'habitude de commander à des milliers de soldats. Il sait affronter les batteries, mais devant moi... il a peur.

Augustine soupira. Elles parvinrent à une somptueuse galerie où la femme du peintre fut amenée par la duchesse devant le portrait que Théodore avait fait de mademoiselle Guillaume. A cet aspect, Augustine jeta un cri.

— Je savais bien qu'il n'était plus chez moi, dit-elle, mais... ici!

— Ma chère petite, je ne l'ai exigé que pour voir jusqu'à quel degré de bêtise un homme de génie peut atteindre. Tôt ou tard, il vous aurait été rendu par moi, car je ne m'attendais pas au plaisir de voir ici l'original devant la copie. Pendant que nous allons achever notre conversation, je le ferai porter dans votre voiture. Si, armée de ce talisman, vous n'êtes pas maîtresse de votre mari pendant cent ans, vous n'êtes pas une femme, et vous mériterez votre sort!

Augustine baisa la main de la duchesse, qui la pressa sur son cœur et l'embrassa avec une tendresse d'autant plus vive qu'elle devait être oubliée le lendemain. Cette scène aurait peut-être à jamais ruiné la candeur et la pureté d'une femme moins vertueuse qu'Augustine à qui les secrets révélés par la duchesse pouvaient être également salutaires et funestes, car la politique astucieuse des hautes sphères sociales ne convenait pas plus à Augustine que l'étroite raison de Joseph Lebas, ni que la niaise morale de madame Guillaume. Étrange effet des fausses positions où nous jettent les moindres contresens commis dans

la vie! Augustine ressemblait alors à un pâtre des Alpes surpris par une avalanche : s'il hésite, ou s'il veut écouter les cris de ses compagnons, le plus souvent il périt. Dans ces grandes crises, le cœur se brise ou se bronze.

Madame de Sommervieux revint chez elle en proie à une agitation qu'il serait difficile de décrire. Sa conversation avec la duchesse de Carigliano éveillait une foule d'idées contradictoires dans son esprit. Comme les moutons de la fable, pleine de courage en l'absence du loup, elle se haranguait elle-même et se traçait d'admirables plans de conduite; elle concevait mille stratagèmes de coquetterie; elle parlait même à son mari, retrouvant, loin de lui, toutes les ressources de cette éloquence vraie qui n'abandonne jamais les femmes; puis, en songeant au regard fixe et clair de Théodore, elle tremblait déjà. Quand elle demanda si monsieur était chez lui, la voix lui manqua. En apprenant qu'il ne reviendrait pas dîner, elle éprouva un mouvement de joie inexplicable. Semblable au criminel qui se pourvoit en cassation contre son arrêt de mort, un délai, quelque court qu'il pût être, lui semblait une vie entière. Elle plaça le portrait dans sa chambre, et attendit son mari en se livrant à toutes les angoisses de l'espérance. Elle pressentait trop bien que cette tentative allait décider de tout son avenir, pour ne pas frissonner à toute espèce de bruit, même au murmure de sa pendule qui semblait appesantir ses terreurs en les lui mesurant. Elle tâcha de tromper le temps par mille artifices. Elle eut l'idée de faire une toilette qui la rendit semblable en tout point au portrait. Puis, connaissant le caractère inquiet de son mari, elle fit éclairer son appartement d'une manière inusitée, certaine qu'en rentrant la curiosité l'amènerait chez elle. Minuit sonna, quand, au cri du jockei, la porte de l'hôtel s'ouvrit. La voiture du peintre roula sur le pavé de la cour silencieuse.

— Que signifie cette illumination, demanda Théodore

d'une voix joyeuse en entrant dans la chambre de sa femme.

Augustine saisit avec adresse un moment si favorable, elle s'élança au cou de son mari et lui montra le portrait. L'artiste resta immobile comme un rocher, et ses yeux se dirigèrent alternativement sur Augustine et sur la toilette accusatrice. La timide épouse demi-morte qui épiait le front changeant, le front terrible de son mari, en vit par degrés les rides expressives s'amoncelant comme des nuages; puis, elle crut sentir son sang se figer dans ses veines, quand, par un regard flamboyant et d'une voix profondément sourde, elle fut interrogée.

— Où avez-vous trouvé ce tableau?

— La duchesse de Carigliano me l'a rendu.

— Vous le lui avez demandé?

— Je ne savais pas qu'il fût chez elle.

La douceur ou plutôt la mélodie enchanteresse de la voix de cet ange eût attendri des Cannibales, mais non un artiste en proie aux tortures de la vanité blessée.

— Cela est digne d'elle, s'écria l'artiste d'une voix tonnante. Je me vengerai, dit-il en se promenant à grands pas, elle en mourra de honte : je la peindrai! oui, je la représenterai sous les traits de Messaline sortant à la nuit du palais de Claude.

— Théodore?.. dit une voix mourante.

— Je la tuerai.

— Mon ami!

— Elle aime ce petit colonel de cavalerie, parce qu'il monte bien à cheval...

— Théodore!

— Eh! laissez-moi, dit le peintre à sa femme avec un son de voix qui ressemblait presque à un rugissement.

Il serait odieux de peindre toute cette scène à la fin de laquelle l'ivresse de la colère suggéra à l'artiste des paroles et des actes qu'une femme, moins jeune qu'Augustine, aurait attribués à la démence.

Sur les huit heures du matin, le lendemain, madame Guillaume surprit sa fille pâle, les yeux rouges, la coiffure en désordre, tenant à la main un mouchoir trempé de pleurs, contemplant sur le parquet les fragments épars d'une toilette déchirée et les morceaux d'un grand cadre doré mis en pièce. Augustine, que la douleur rendait presque insensible, montra ces débris par un geste empreint de désespoir.

— Et voilà peut-être une grande perte, s'écria la vieille régente du Chat-qui-pelote. Il était ressemblant, c'est vrai; mais j'ai appris qu'il y a sur le boulevard un homme qui fait des portraits charmants pour cinquante écus.

— Ah, ma mère!

— Pauvre petite, tu as bien raison! répondit madame Guillaume qui méconnut l'expression du regard que lui jeta sa fille. Va, mon enfant, l'on n'est jamais si tendrement aimé que par sa mère. Ma mignonne, je devine tout; mais viens me confier tes chagrins, je te consolerai. Ne t'ai-je pas déjà dit que cet homme-là était un fou? Ta femme de chambre m'a conté de belles choses... Mais c'est donc un véritable monstre!

Augustine mit un doigt sur ses lèvres pâlies, comme pour implorer de sa mère un moment de silence. Pendant cette terrible nuit, le malheur lui avait fait trouver cette patiente résignation qui, chez les mères et chez les femmes aimantes, surpasse, dans ses effets, l'énergie humaine et révèle peut-être dans le cœur des femmes l'existence de certaines cordes que Dieu a refusées à l'homme.

Une inscription gravée sur un cippe du cimetière Montmartre indique que madame de Sommervieux est morte à vingt-sept ans. Dans les simples lignes de cette épitaphe, un ami de cette timide créature, voit la dernière scène d'un drame. Chaque année, au jour solennel du 2 novembre, il ne passe jamais devant ce jeune marbre sans se demander s'il ne faut pas des femmes plus fortes que ne l'était Augustine pour les puissantes étreintes du génie.

— Les humbles et modestes fleurs, écloses dans les vallées, meurent peut-être, se dit-il, quand elles sont transplantées trop près des cieux, aux régions où se forment les orages, où le soleil est brûlant.

Maffliers, octobre 1829.

LE BAL DE SCEAUX*

---

*A Henry de Balzac**

Son frère

HONORÉ.

LE BAL DE SCEAUX.

Le comte de Fontaine, chef de l'une des plus anciennes familles du Poitou, avait servi la cause des Bourbons avec intelligence et courage pendant la guerre que les Vendéens firent à la république. Après avoir échappé à tous les dangers qui menacèrent les chefs royalistes durant cette orageuse époque de l'histoire contemporaine, il disait gaiement : — Je suis un de ceux qui se sont fait tuer sur les marches du trône ! Cette plaisanterie n'était pas sans quelque vérité pour un homme laissé parmi les morts à la sanglante journée des Quatre-Chemins*. Quoique ruiné par des confiscations, ce fidèle Vendéen refusa constamment les places lucratives

que lui fit offrir l'empereur Napoléon. Invariable dans sa religion aristocratique, il en avait aveuglément suivi les maximes quand il jugea convenable de se choisir une compagne. Malgré les séductions d'un riche parvenu révolutionnaire qui mettait cette alliance à haut prix, il épousa une demoiselle de Kergarouët sans fortune, mais dont la famille est une des plus vieilles de la Bretagne.

La Restauration surprit monsieur de Fontaine chargé d'une nombreuse famille. Quoiqu'il n'entrât pas dans les idées du généreux gentilhomme de solliciter des grâces, il céda néanmoins aux désirs de sa femme, quitta son domaine dont le revenu modique suffisait à peine aux besoins de ses enfants et vint à Paris. Contristé de l'avidité avec laquelle ses anciens camarades faisaient curée des places et des dignités constitutionnelles, il allait retourner à sa terre, lorsqu'il reçut une lettre ministérielle, par laquelle une Excellence assez connue lui annonçait sa nomination au grade de maréchal-de-camp, en vertu de l'ordonnance qui permettait aux officiers des armées catholiques de compter les vingt premières années inédites du règne de Louis XVIII comme années de service. Quelques jours après, le Vendéen reçut encore, sans aucune sollicitation et d'office, la croix de l'ordre de la Légion-d'Honneur et celle de Saint-Louis. Ébranlé dans sa résolution par ces grâces successives qu'il crut devoir au souvenir du monarque, il ne se contenta plus de mener sa famille, comme il l'avait pieusement fait chaque dimanche, crier Vive le Roi dans la salle des Maréchaux aux Tuileries quand les princes se rendaient à la chapelle, il sollicita la faveur d'une entrevue particulière. Cette audience, très-promptement accordée, n'eut rien de particulier. Le salon royal était plein de vieux serviteurs dont les têtes poudrées, vues d'une certaine hauteur, ressemblaient à un tapis de neige. Là, le gentilhomme retrouva d'anciens compagnons qui le reçurent d'un air un peu froid; mais les princes lui parurent *adorables*, expression d'enthousiasme qui lui échappa,

quand le plus gracieux de ses maîtres, de qui le comte ne se croyait connu que de nom, vint lui serrer la main et le proclama le plus pur des Vendéens. Malgré cette ovation, aucune de ces augustes personnes n'eut l'idée de lui demander le compte de ses pertes, ni celui de l'argent si généreusement versé dans les caisses de l'armée catholique. Il s'aperçut un peu tard, qu'il avait fait la guerre à ses dépens. Vers la fin de la soirée, il crut pouvoir hasarder une spirituelle allusion à l'état de ses affaires, semblable à celui de bien des gentilshommes. Sa Majesté se prit à rire d'assez bon cœur, toute parole marquée au coin de l'esprit avait le don de lui plaire; mais elle répliqua néanmoins par une de ces royales plaisanteries dont la douceur est plus à craindre que la colère d'une réprimande. Un des plus intimes confidents du roi ne tarda pas à s'approcher du Vendéen calculateur, auquel il fit entendre, par une phrase fine et polie, que le moment n'était pas encore venu de compter avec les maîtres : il se trouvait sur le tapis des mémoires beaucoup plus arriérés que le sien, et qui devaient sans doute servir à l'histoire de la Révolution. Le comte sortit prudemment du groupe vénérable qui décrivait un respectueux demi-cercle devant l'auguste famille; puis, après avoir, non sans peine, dégagé son épée parmi les jambes grêles où elle s'était engagée, il regagna pédestrement à travers la cour des Tuileries le fiacre qu'il avait laissé sur le quai. Avec cet esprit rétif qui distingue la noblesse de vieille roche chez laquelle le souvenir de la Ligue et des Barricades n'est pas encore éteint, il se plaignit dans son fiacre, à haute voix et de manière à se compromettre, sur le changement survenu à la cour. — Autrefois, se disait-il, chacun parlait librement au roi de ses petites affaires, les seigneurs pouvaient à leur aise lui demander des grâces et de l'argent, et aujourd'hui l'on n'obtiendra pas, sans scandale, le remboursement des sommes avancées pour son service? Morbleu! la croix de Saint-Louis et le grade de maréchal-de-camp ne valent pas trois cent

mille livres que j'ai, bel et bien, dépensées pour la cause royale. Je veux reparler au roi, en face, et dans son cabinet.

Cette scène refroidit d'autant plus le zèle de monsieur de Fontaine, que ses demandes d'audience restèrent constamment sans réponse. Il vit d'ailleurs les intrus de l'empire arrivant à quelques-unes des charges réservées sous l'ancienne monarchie aux meilleures maisons.

— Tout est perdu, dit-il un matin. Décidément, le roi n'a jamais été qu'un révolutionnaire. Sans Monsieur, qui ne déroge pas et console ses fidèles serviteurs, je ne sais en quelles mains irait un jour la couronne de France, si ce régime continuait. Leur maudit système constitutionnel est le plus mauvais de tous les gouvernements et ne pourra jamais convenir à la France. Louis XVIII et M. Beugnot* nous ont tout gâté à Saint-Ouen*.

Le comte désespéré se préparait à retourner à sa terre, en abandonnant avec noblesse ses prétentions à toute indemnité. En ce moment, les événements du Vingt-Mars* annoncèrent une nouvelle tempête qui menaçait d'engloutir le roi légitime et ses défenseurs. Semblable à ces gens généreux qui ne renvoient pas un serviteur par un temps de pluie, monsieur de Fontaine emprunta sur sa terre pour suivre la monarchie en déroute, sans savoir si cette complicité d'émigration lui serait plus propice que ne l'avait été son dévouement passé; mais après avoir observé que les compagnons de l'exil étaient plus en faveur que les braves qui, jadis, avaient protesté, les armes à la main, contre l'établissement de la république, peut-être espéra-t-il trouver dans ce voyage à l'étranger plus de profit que dans un service actif et périlleux à l'intérieur. Ses calculs de courtisan ne furent pas une de ces vaines spéculations qui promettent sur le papier des résultats superbes, et ruinent par leur exécution. Il fut donc, selon le mot du plus spirituel et du plus habile de nos diplomates, un des cinq cents fidèles serviteurs qui partagèrent l'exil

de la cour à Gand, et l'un des cinquante mille qui en revinrent. Pendant cette courte absence de la royauté, monsieur de Fontaine eut le bonheur d'être employé par Louis XVIII, et rencontra plus d'une occasion de donner au roi les preuves d'une grande probité politique et d'un attachement sincère. Un soir que le monarque n'avait rien de mieux à faire, il se souvint du bon mot dit par monsieur de Fontaine aux Tuileries. Le vieux Vendéen ne laissa pas échapper un tel à-propos, et raconta son histoire assez

spirituellement pour que ce roi, qui n'oubliait rien, pût se la rappeler en temps utile. L'auguste littérateur remarqua la tournure fine donnée à quelques notes dont la rédaction avait été confiée au discret gentilhomme. Ce petit mérite inscrivit monsieur de Fontaine, dans la mémoire du roi, parmi les plus loyaux serviteurs de sa couronne. Au second retour, le comte fut un de ces envoyés extraordinaires qui parcoururent les départements, avec la mission de juger souverainement les fauteurs de la rébellion*; mais il usa modérément de son terrible pouvoir. Aussitôt que cette juridiction temporaire eut cessé, le

grand-prévôt s'assit dans un des fauteuils du Conseil-d'État, devint député, parla peu, écouta beaucoup, et changea considérablement d'opinion. Quelques circonstances, inconnues aux biographes, le firent entrer assez avant dans l'intimité du prince, pour qu'un jour le malicieux monarque l'interpellât ainsi en le voyant entrer : — Mon ami Fontaine, je ne m'aviserais pas de vous nommer directeur-général ni ministre ! Ni vous ni moi, si nous étions *employés,* ne resterions en place, à cause de nos opinions. Le gouvernement représentatif a cela de bon qu'il nous ôte la peine que nous avions jadis, de renvoyer nous-mêmes nos secrétaires d'État. Notre conseil est une véritable hôtellerie, où l'opinion publique nous envoie souvent de singuliers voyageurs; mais enfin nous saurons toujours où placer nos fidèles serviteurs.

Cette ouverture moqueuse fut suivie d'une ordonnance qui donnait à monsieur de Fontaine une administration dans le domaine extraordinaire de la Couronne. Par suite de l'intelligente attention avec laquelle il écoutait les sarcasmes de son royal ami, son nom se trouva sur les lèvres de Sa Majesté, toutes les fois qu'il fallut créer une commission dont les membres devaient être lucrativement appointés. Il eut le bon esprit de taire la faveur dont l'honorait le monarque et sut l'entretenir par une manière piquante de narrer, dans une de ces causeries familières auxquelles Louis XVIII se plaisait autant qu'aux billets agréablement écrits, les anecdotes politiques et, s'il est permis de se servir de cette expression, les cancans diplomatiques ou parlementaires qui abondaient alors. On sait que les détails de sa *gouvernementabilité,* mot adopté par l'auguste railleur, l'amusaient infiniment. Grâce au bon sens, à l'esprit et à l'adresse de monsieur le comte de Fontaine, chaque membre de sa nombreuse famille, quelque jeune qu'il fût, finit, ainsi qu'il le disait plaisamment à son maître, par se poser comme un ver à soie sur les feuilles du budget. Ainsi, par les bontés du roi, l'aîné de ses fils

parvint à une place éminente dans la magistrature inamovible. Le second, simple capitaine avant la Restauration, obtint une légion immédiatement après son retour de Gand*; puis, à la faveur des mouvements de 1815 pendant lesquels on méconnut les règlements, il passa dans la garde royale, repassa dans les gardes-du-corps, revint dans la ligne, et se trouva lieutenant-général avec un commandement dans la garde, après l'affaire du Trocadéro*. Le dernier, nommé sous-préfet, devint bientôt maître des requêtes et directeur d'une administration municipale de la Ville de Paris, où il se trouvait à l'abri des tempêtes législatives. Ces grâces sans éclat, secrètes comme la faveur du comte, pleuvaient inaperçues. Quoique le père et les trois fils eussent chacun assez de sinécures pour jouir d'un revenu budgétaire presque aussi considérable que celui d'un directeur-général, leur fortune politique n'excita l'envie de personne. Dans ces temps de premier établissement du système constitutionnel, peu de personnes avaient des idées justes sur les régions paisibles du budget, où d'adroits favoris surent trouver l'équivalent des abbayes détruites. Monsieur le comte de Fontaine, qui naguère encore se vantait de n'avoir pas lu la Charte et se montrait si courroucé contre l'avidité des courtisans, ne tarda pas à prouver à son auguste maître qu'il comprenait aussi bien que lui l'esprit et les ressources du *représentatif*. Cependant, malgré la sécurité des carrières ouvertes à ses trois fils, malgré les avantages pécuniaires qui résultaient du cumul de quatre places, monsieur de Fontaine se trouvait à la tête d'une famille trop nombreuse pour pouvoir promptement et facilement rétablir sa fortune. Ses trois fils étaient riches d'avenir, de faveur et de talent; mais il avait trois filles, et craignait de lasser la bonté du monarque. Il imagina de ne jamais lui parler que d'une seule de ces vierges pressées d'allumer leur flambeau. Le roi avait trop bon goût pour laisser son œuvre imparfaite. Le mariage de la première avec un receveur-général, Planat de Baudry, fut

conclu par une de ces phrases royales qui ne coûtent rien et valent des millions. Un soir où le monarque était maussade, il sourit en apprenant l'existence d'une autre demoiselle de Fontaine qu'il fit épouser à un jeune magistrat d'extraction bourgeoise, il est vrai, mais riche, plein de talent, et qu'il créa baron. Lorsque, l'année suivante, le Vendéen parla de mademoiselle Émilie de Fontaine, le roi lui répondit, de sa petite voix aigrelette : — *Amicus Plato, sed magis amica Natio.* Puis, quelques jours après, il régala son *ami Fontaine* d'un quatrain assez innocent* qu'il appelait une épigramme et dans lequel il le plaisantait sur ses trois filles si habilement produites sous la forme d'une trinité. S'il faut en croire la chronique, le monarque avait été chercher son bon mot dans l'unité des trois personnes divines.

— Si le Roi daignait changer son épigramme en épithalame ? dit le comte en essayant de faire tourner cette boutade à son profit.

— Si j'en vois la rime, je n'en vois pas la raison, répondit durement le roi qui ne goûta point cette plaisanterie faite sur sa poësie quelque douce qu'elle fût.

Dès ce jour, son commerce avec monsieur de Fontaine eut moins d'aménité. Les rois aiment plus qu'on ne le croit la contradiction. Comme presque tous les enfants venus les derniers, Émilie de Fontaine était un Benjamin gâté par tout le monde. Le refroidissement du monarque causa donc d'autant plus de peine au comte, que jamais mariage ne fut plus difficile à conclure que celui de cette fille chérie. Pour concevoir tous ces obstacles, il faut pénétrer dans l'enceinte du bel hôtel où l'administrateur était logé aux dépens de la Liste-Civile. Émilie avait passé son enfance à la terre de Fontaine en y jouissant de cette abondance qui suffit aux premiers plaisirs de la jeunesse ; ses moindres souhaits y étaient des lois pour ses sœurs, pour ses frères, pour sa mère, et même pour son père. Tous ses parents raffolaient d'elle. Arrivée à l'âge de raison, précisément au moment où sa famille fut comblée des faveurs

de la fortune, l'enchantement de sa vie continua. Le luxe de Paris lui sembla tout aussi naturel que la richesse en fleurs ou en fruits, et que cette opulence champêtre qui firent le bonheur de ses premières années. De même qu'elle n'avait éprouvé aucune contrariété dans son enfance quand elle voulait satisfaire de joyeux désirs, de même elle se vit encore obéie lorsqu'à l'âge de quatorze ans elle se lança dans le tourbillon du monde. Accoutumée ainsi par degrés aux jouissances de la fortune, les recherches de la toilette, l'élégance des salons dorés et des équipages lui devinrent aussi nécessaires que les compliments vrais ou faux de la flatterie, que les fêtes et les vanités de la cour. Comme la plupart des enfants gâtés, elle tyrannisa ceux qui l'aimaient, et réserva ses coquetteries aux indifférents. Ses défauts ne firent que grandir avec elle, et ses parents allaient bientôt recueillir les fruits amers de cette éducation funeste. A dix-neuf ans, Émilie de Fontaine n'avait pas encore voulu faire de choix parmi les nombreux jeunes gens que la politique de monsieur de Fontaine assemblait dans ses fêtes. Quoique jeune encore, elle jouissait dans le monde de toute la liberté d'esprit que peut y avoir une femme. Semblable aux rois, elle n'avait pas d'amis, et se voyait partout l'objet d'une complaisance à laquelle un naturel meilleur que le sien n'eût peut-être pas résisté. Aucun homme, fût-ce même un vieillard, n'avait la force de contredire les opinions d'une jeune fille dont un seul regard ranimait l'amour dans un cœur froid. Élevée avec des soins qui manquèrent à ses sœurs, elle peignait assez bien, parlait l'italien et l'anglais, jouait du piano d'une façon désespérante; enfin sa voix, perfectionnée par les meilleurs maîtres, avait un timbre qui donnait à son chant d'irrésistibles séductions. Spirituelle et nourrie de toutes les littératures, elle aurait pu faire croire que, comme dit Mascarille, les gens de qualité viennent au monde en sachant tout. Elle raisonnait facilement sur la peinture italienne ou flamande, sur le Moyen-Âge ou la Renaissance;

jugeait à tort et à travers les livres anciens ou nouveaux, et faisait ressortir avec une cruelle grâce d'esprit les défauts d'un ouvrage. La plus simple de ses phrases était reçue par la foule idolâtre, comme par les Turcs un *fefta* du sultan. Elle éblouissait ainsi les gens superficiels; quant aux gens profonds, son tact naturel l'aidait à les reconnaître; et pour eux, elle déployait tant de coquetterie, qu'à la faveur de ses séductions, elle pouvait échapper à leur examen. Ce vernis séduisant couvrait un cœur insouciant, l'opinion commune à beaucoup de jeunes filles que personne n'habitait une sphère assez élevée pour pouvoir comprendre l'excellence de son âme, et un orgueil qui s'appuyait autant sur sa naissance que sur sa beauté. En l'absence du sentiment violent qui ravage tôt ou tard le cœur d'une femme, elle portait sa jeune ardeur dans un amour immodéré des distinctions, et témoignait le plus profond mépris pour les roturiers. Fort impertinente avec la nouvelle noblesse, elle faisait tous ses efforts pour que ses parents marchassent de pair au milieu des familles les plus illustres du faubourg Saint-Germain.

Ces sentiments n'avaient pas échappé à l'œil observateur de monsieur de Fontaine, qui plus d'une fois, lors du mariage de ses deux premières filles, eut à gémir des sarcasmes et des bons mots d'Émilie. Les gens logiques s'étonneront d'avoir vu le vieux Vendéen donnant sa première fille à un receveur-général qui possédait bien, à la vérité, quelques anciennes terres seigneuriales, mais dont le nom n'était pas précédé de cette particule à laquelle le trône dut tant de défenseurs, et la seconde à un magistrat trop récemment baronifié pour faire oublier que le père avait vendu des fagots. Ce notable changement dans les idées du noble, au moment où il atteignait sa soixantième année, époque à laquelle les hommes quittent rarement leurs croyances, n'était pas dû seulement à la déplorable habitation de la moderne Babylone où tous les gens de province finissent par perdre leurs rudesses; la nouvelle

conscience politique du comte de Fontaine était encore le résultat des conseils et de l'amitié du roi. Ce prince philosophe avait pris plaisir à convertir le Vendéen aux idées qu'exigeaient la marche du dix-neuvième siècle et la rénovation de la monarchie. Louis XVIII voulait fondre les partis, comme Napoléon avait fondu les choses et les hommes. Le roi légitime, peut-être aussi spirituel que son rival, agissait en sens contraire. Le dernier chef de la maison de Bourbon était aussi empressé à satisfaire le tiers-état et les gens de l'empire, en contenant le clergé, que le premier des Napoléon fut jaloux d'attirer auprès de lui les grands seigneurs ou de doter l'église. Confident des royales pensées, le Conseiller d'État était insensiblement devenu l'un des chefs les plus influents et les plus sages de ce parti modéré qui désirait vivement, au nom de l'intérêt national, la fusion des opinions. Il prêchait les coûteux principes du gouvernement constitutionnel et secondait de toute sa puissance les jeux de la bascule politique qui permettait à son maître de gouverner la France au milieu des agitations. Peut-être monsieur de Fontaine se flattait-il d'arriver à la pairie par un de ces coups de vent législatifs dont les effets si bizarres surprenaient alors les plus vieux politiques. Un de ses principes les plus fixes consistait à ne plus reconnaître en France d'autre noblesse que la pairie, dont les familles étaient les seules qui eussent des priviléges*.

— Une noblesse sans priviléges, disait-il, est un manche sans outil.

Aussi éloigné du parti de Lafayette que du parti de La Bourdonnaye*, il entreprenait avec ardeur la réconciliation générale d'où devaient sortir une ère nouvelle et de brillantes destinées pour la France. Il cherchait à convaincre les familles qui hantaient ses salons et celles où il allait, du peu de chances favorables qu'offraient désormais la carrière militaire et l'administration. Il engageait les mères à lancer leurs enfants dans les professions indépendantes

et industrielles, en leur donnant à entendre que les emplois militaires et les hautes fonctions du gouvernement finiraient par appartenir très-constitutionnellement aux cadets des familles nobles de la pairie. Selon lui, la nation avait conquis une part assez large dans l'administration par son assemblée élective, par les places de la magistrature et par celles de la finance qui, disait-il, seraient toujours comme autrefois l'apanage des notabilités du tiers-état. Les nouvelles idées du chef de la famille de Fontaine, et les sages alliances qui en résultèrent pour ses deux premières filles, avaient rencontré de fortes résistances au sein de son ménage. La comtesse de Fontaine resta fidèle aux vieilles croyances que ne devait pas renier une femme qui appartenait aux Rohan par sa mère. Quoiqu'elle se fût opposée pendant un moment au bonheur et à la fortune qui attendaient ses deux filles aînées, elle se rendit à ces considérations secrètes que les époux se confient le soir quand leurs têtes reposent sur le même oreiller. Monsieur de Fontaine démontra froidement à sa femme, par d'exacts calculs, que le séjour de Paris, l'obligation d'y représenter, la splendeur de sa maison qui les dédommageait des privations si courageusement partagées au fond de la Vendée, les dépenses faites pour leurs fils absorbaient la plus grande partie de leur revenu budgétaire. Il fallait donc saisir, comme une faveur céleste, l'occasion qui se présentait pour eux d'établir si richement leurs filles. Ne devaient-elles pas jouir un jour de soixante, de quatre-vingt, de cent mille livres de rente? Des mariages si avantageux ne se rencontraient pas tous les jours pour des filles sans dot. Enfin, il était temps de penser à économiser pour augmenter la terre de Fontaine et reconstruire l'antique fortune territoriale de la famille. La comtesse céda, comme toutes les mères l'eussent fait à sa place, quoique de meilleure grâce peut-être, à des arguments si persuasifs; mais elle déclara qu'au moins sa fille Émilie serait mariée de manière à satisfaire l'orgueil

qu'elle avait contribué malheureusement à développer dans cette jeune âme.

Ainsi les événements qui auraient dû répandre la joie dans cette famille y introduisirent un léger levain de discorde. Le receveur-général et le jeune magistrat furent en butte aux froideurs d'un cérémonial que surent créer la comtesse et sa fille Émilie. Leur étiquette trouva bien plus amplement lieu d'exercer ses tyrannies domestiques : le lieutenant-général épousa mademoiselle Mongenod, fille d'un riche banquier; le président se maria sensément avec une demoiselle dont le père, deux ou trois fois millionnaire, avait fait le commerce du sel; enfin le troisième frère se montra fidèle à ces doctrines roturières en prenant pour femme mademoiselle Grossetête, fille unique du receveur-général de Bourges. Les trois belles-sœurs, les deux beaux-frères trouvaient tant de charmes et d'avantages personnels à rester dans la haute sphère des puissances politiques et dans les salons du faubourg Saint-Germain, qu'ils s'accordèrent tous pour former une petite cour à la hautaine Émilie. Ce pacte d'intérêt et d'orgueil ne fut cependant pas tellement bien cimenté que la jeune souveraine n'excitât souvent des révolutions dans son petit État. Des scènes, que le bon ton n'eût pas désavouées, entretenaient entre tous les membres de cette puissante famille une humeur moqueuse qui, sans altérer sensiblement l'amitié affichée en public, dégénérait quelquefois dans l'intérieur en sentiments peu charitables. Ainsi la femme du lieutenant-général, devenue baronne, se croyait tout aussi noble qu'une Kergarouët, et prétendait que cent bonnes mille livres de rente lui donnaient le droit d'être aussi impertinente que sa belle-sœur Émilie à laquelle elle souhaitait parfois avec ironie un mariage heureux, en annonçant que la fille de tel pair venait d'épouser monsieur un tel, tout court. La femme du vicomte de Fontaine s'amusait à éclipser Émilie par le bon goût et par la richesse qui se faisaient remarquer dans ses toilettes,

dans ses ameublements et ses équipages. L'air moqueur avec lequel les belles-sœurs et les deux beaux-frères accueillirent quelquefois les prétentions avouées par mademoiselle de Fontaine excitait chez elle un courroux à peine calmé par une grêle d'épigrammes. Lorsque le chef de la famille éprouva quelque refroidissement dans la tacite et précaire amitié du monarque, il trembla d'autant plus, que, par suite des défis railleurs de ses sœurs, jamais sa fille chérie n'avait jeté ses vues si haut.

Au milieu de ces circonstances et au moment où cette petite lutte domestique était devenue fort grave, le monarque, auprès duquel monsieur de Fontaine croyait rentrer en grâce, fut attaqué de la maladie dont il devait périr*. Le grand politique qui sut si bien conduire sa nauf au sein des orages ne tarda pas à succomber. Incertain de la faveur à venir, le comte de Fontaine fit donc les plus grands efforts pour rassembler autour de sa dernière fille l'élite des jeunes gens à marier. Ceux qui ont tâché de résoudre le problème difficile que présente l'établissement d'une fille orgueilleuse et fantasque comprendront peut-être les peines que se donna le pauvre Vendéen. Achevée au gré de son enfant chéri, cette dernière entreprise eût couronné dignement la carrière que le comte parcourait depuis dix ans à Paris. Par la manière dont sa famille envahissait les traitements de tous les ministères, elle pouvait se comparer à la maison d'Autriche, qui, par ses alliances, menace d'envahir l'Europe. Aussi le vieux Vendéen ne se rebutait-il pas dans ses présentations de prétendus, tant il avait à cœur le bonheur de sa fille; mais rien n'était plus plaisant que la façon dont l'impertinente créature prononçait ses arrêts et jugeait le mérite de ses adorateurs. On eût dit que, semblable à l'une de ces princesses des Mille et un Jours, Émilie fût assez riche, assez belle pour avoir le droit de choisir parmi tous les princes du monde; ses objections étaient plus bouffonnes les unes que les autres : l'un avait les jambes trop grosses ou les genoux cagneux,

l'autre était myope, celui-ci s'appelait Durand, celui-là boitait, presque tous lui semblaient trop gras. Plus vive, plus charmante, plus gaie que jamais après avoir rejeté deux ou trois prétendus, elle s'élançait dans les fêtes de l'hiver et courait au bal où ses yeux perçants examinaient

les célébrités du jour, où elle se plaisait à exciter des demandes qu'elle rejetait toujours. La nature lui avait donné en profusion les avantages nécessaires à ce rôle de Célimène. Grande et svelte, Émilie de Fontaine possédait une démarche imposante ou folâtre, à son gré. Son col un peu long lui permettait de prendre de charmantes attitudes de dédain et d'impertinence. Elle s'était fait un fécond

répertoire de ces airs de tête et de ces gestes féminins qui expliquent si cruellement ou si heureusement les demi-mots et les sourires. De beaux cheveux noirs, des sourcils très-fournis et fortement arqués prêtaient à sa physionomie une expression de fierté que la coquetterie autant que son miroir lui apprirent à rendre terrible ou à tempérer par la fixité ou par la douceur de son regard, par l'immobilité ou par les légères inflexions de ses lèvres, par la froideur ou la grâce de son sourire. Quand Émilie voulait s'emparer d'un cœur, sa voix pure ne manquait pas de mélodie; mais elle pouvait aussi lui imprimer une sorte de clarté brève quand elle entreprenait de paralyser la langue indiscrète d'un cavalier. Sa figure blanche et son front d'albâtre étaient semblables à la surface limpide d'un lac qui tour à tour se ride sous l'effort d'une brise ou reprend sa sérénité joyeuse quand l'air se calme. Plus d'un jeune homme en proie à ses dédains l'accusa de jouer la comédie; mais elle se justifiait en inspirant aux médisants le désir de lui plaire et les soumettant aux dédains de sa coquetterie. Parmi les jeunes filles à la mode, nulle mieux qu'elle ne savait prendre un air de hauteur en recevant le salut d'un homme de talent, ou déployer cette politesse insultante qui fait de nos égaux des inférieurs, et déverser son impertinence sur tous ceux qui essayaient de marcher au pair avec elle. Elle semblait, partout où elle se trouvait, recevoir plutôt des hommages que des compliments, et même chez une princesse, sa tournure et ses airs eussent converti le fauteuil sur lequel elle se serait assise, en un trône impérial.

Monsieur de Fontaine découvrit trop tard combien l'éducation de la fille qu'il aimait le plus avait été faussée par la tendresse de toute la famille. L'admiration que le monde témoigne d'abord à une jeune personne, mais de laquelle il ne tarde pas à se venger, avait encore exalté l'orgueil d'Émilie et accrû sa confiance en elle. Une complaisance générale avait développé chez elle l'égoïsme

naturel aux enfants gâtés qui, semblables à des rois, s'amusent de tout ce qui les approche. En ce moment, la grâce de la jeunesse et le charme des talents cachaient à tous les yeux ces défauts, d'autant plus odieux chez une femme qu'elle ne peut plaire que par le dévouement et par l'abnégation; mais rien n'échappe à l'œil d'un bon père : monsieur de Fontaine essaya souvent d'expliquer à sa fille les principales pages du livre énigmatique de la vie. Vaine entreprise! Il eut trop souvent à gémir sur l'indocilité capricieuse et sur la sagesse ironique de sa fille pour persévérer dans une tâche aussi difficile que celle de corriger un si pernicieux naturel. Il se contenta de donner de temps en temps des conseils pleins de douceur et de bonté; mais il avait la douleur de voir ses plus tendres paroles glissant sur le cœur de sa fille comme s'il eût été de marbre. Les yeux d'un père se dessillent si tard, qu'il fallut au vieux Vendéen plus d'une épreuve pour s'apercevoir de l'air de condescendance avec laquelle sa fille lui accordait de rares caresses. Elle ressemblait à ces jeunes enfants qui paraissent dire à leur mère : « Dépêche-toi de m'embrasser pour que j'aille jouer. » Enfin, Emilie daignait avoir de la tendresse pour ses parents. Mais souvent, par des caprices soudains qui semblent inexplicables chez les jeunes filles, elle s'isolait et ne se montrait plus que rarement; elle se plaignait d'avoir à partager avec trop de monde le cœur de son père et de sa mère, elle devenait jalouse de tout, même de ses frères et de ses sœurs. Puis, après avoir pris bien de la peine à créer un désert autour d'elle, cette fille bizarre accusait la nature entière de sa solitude factice et de ses peines volontaires. Armée de son expérience de vingt ans, elle condamnait le sort parce que, ne sachant pas que le premier principe du bonheur est en nous, elle demandait aux choses de la vie de le lui donner. Elle aurait fui au bout du globe pour éviter des mariages semblables à ceux de ses deux sœurs; et néanmoins, elle avait dans le cœur une affreuse jalousie de les

voir mariées, riches et heureuses. Enfin, quelquefois elle donnait à penser à sa mère, victime de ses procédés tout autant que monsieur de Fontaine, qu'elle avait un grain de folie. Cette aberration était assez explicable : rien n'est plus commun que cette secrète fierté née au cœur des jeunes personnes qui appartiennent à des familles haut placées sur l'échelle sociale, et que la nature a douées d'une grande beauté. Presque toutes sont persuadées que leurs mères, arrivées à l'âge de quarante ou cinquante ans, ne peuvent plus ni sympathiser avec leurs jeunes âmes, ni en concevoir les fantaisies. Elles s'imaginent que la plupart des mères, jalouses de leurs filles, veulent les habiller à leur mode dans le dessein prémédité de les éclipser ou de leur ravir des hommages. De là, souvent, des larmes secrètes ou de sourdes révoltes contre la prétendue tyrannie maternelle. Au milieu de ces chagrins qui deviennent réels, quoique assis sur une base imaginaire, elles ont encore la manie de composer un thème pour leur existence, et se tirent à elles-mêmes un brillant horoscope; leur magie consiste à prendre leurs rêves pour des réalités, elles résolvent secrètement, dans leurs longues méditations, de n'accorder leur cœur et leur main qu'à l'homme qui possédera tel ou tel avantage; elles dessinent dans leur imagination un type auquel il faut, bon gré mal gré, que leur futur ressemble. Après avoir expérimenté la vie et fait les réflexions sérieuses qu'amènent les années, à force de voir le monde et son train prosaïque, à force d'exemples malheureux, les belles couleurs de leur figure idéale s'abolissent; puis, elles se trouvent un beau jour, dans le courant de la vie, tout étonnées d'être heureuses sans la nuptiale poësie de leurs rêves. Suivant cette poëtique, mademoiselle Émilie de Fontaine avait arrêté, dans sa fragile sagesse, un programme auquel devait se conformer son prétendu pour être accepté. De là ses dédains et ses sarcasmes.

— Quoique jeune et de noblesse ancienne, s'était-elle

dit, il sera pair de France ou fils aîné d'un pair! Il me serait insupportable de ne pas voir mes armes peintes sur les panneaux de ma voiture au milieu des plis flottants d'un manteau d'azur, et de ne pas courir comme les princes dans la grande allée des Champs-Élysées, les jours de Longchamp. D'ailleurs, mon père prétend que ce sera un jour la plus belle dignité de France. Je le veux militaire en me réservant de lui faire donner sa démission, et je le veux décoré pour qu'on nous porte les armes.

Ces rares qualités ne servaient à rien, si cet être de raison ne possédait pas encore une grande amabilité, une jolie tournure, de l'esprit, et s'il n'était pas svelte. La maigreur, cette grâce du corps, quelque fugitive qu'elle pût être, surtout dans un gouvernement représentatif, était une clause de rigueur. Mademoiselle de Fontaine avait une certaine mesure idéale qui lui servait de modèle. Le jeune homme qui, au premier coup d'œil, ne remplissait pas les conditions voulues, n'obtenait même pas un second regard.

— Oh! mon Dieu, voyez combien ce monsieur est gras, était chez elle la plus haute expression du mépris.

A l'entendre, les gens d'une honnête corpulence étaient incapables de sentiments, mauvais maris et indignes d'entrer dans une société civilisée. Quoique ce fût une beauté recherchée en Orient, l'embonpoint lui semblait un malheur chez les femmes; mais chez un homme, c'était un crime. Ces opinions paradoxales amusaient, grâce à une certaine gaieté d'élocution. Néanmoins le comte sentit que plus tard les prétentions de sa fille, dont le ridicule allait être visible pour certaines femmes aussi clairvoyantes que peu charitables, deviendraient un fatal sujet de raillerie. Il craignit que les idées bizarres de sa fille ne se changeassent en mauvais ton. Il tremblait que le monde impitoyable ne se moquât déjà d'une personne qui restait si longtemps en scène sans donner un dénoûment à la comédie qu'elle y jouait. Plus d'un acteur, mécontent d'un refus, paraissait

attendre le moindre incident malheureux pour se venger. Les indifférents, les oisifs commençaient à se lasser : l'admiration est toujours une fatigue pour l'espèce humaine. Le vieux Vendéen savait mieux que personne que s'il faut choisir avec art le moment d'entrer sur les tréteaux du monde, sur ceux de la cour, dans un salon ou sur la scène, il est encore plus difficile d'en sortir à propos. Aussi, pendant le premier hiver qui suivit l'avénement de Charles X au trône, redoubla-t-il d'efforts, conjointement avec ses trois fils et ses gendres, pour réunir dans les salons de son hôtel les meilleurs partis que Paris et les différentes députations des départements pouvaient présenter. L'éclat de ses fêtes, le luxe de sa salle à manger et ses dîners parfumés de truffes rivalisaient avec les célèbres repas par lesquels les ministres du temps s'assuraient le vote de leurs soldats parlementaires.

L'honorable député fut alors signalé comme un des plus puissants corrupteurs de la probité législative de cette illustre chambre qui sembla mourir d'indigestion. Chose bizarre ! ses tentatives pour marier sa fille le maintinrent dans une éclatante faveur. Peut-être trouva-t-il quelque avantage secret à vendre deux fois ses truffes. Cette accusation due à certains libéraux railleurs qui compensaient, par l'abondance de leurs paroles, la rareté de leurs adhérents dans la chambre, n'eut aucun succès. La conduite du gentilhomme poitevin était en général si noble et si honorable, qu'il ne reçut pas une seule de ces épigrammes par lesquelles les malins journaux de cette époque assaillirent les trois cents votants du centre, les ministres, les cuisiniers, les directeurs-généraux, les princes de la fourchette et les défenseurs d'office qui soutenaient l'administration-Villèle. A la fin de cette campagne, pendant laquelle monsieur de Fontaine avait, à plusieurs reprises, fait donner toutes ses troupes, il crut que son assemblée de prétendus ne serait pas, cette fois, une fantasmagorie pour sa fille. Il avait une certaine satisfaction intérieure

d'avoir bien rempli son devoir de père. Puis après avoir fait flèche de tout bois, il espérait que, parmi tant de cœurs offerts à la capricieuse Émilie, il pouvait s'en rencontrer au moins un qu'elle eût distingué. Incapable de renouveler cet effort, et d'ailleurs lassé de la conduite de sa fille, vers la fin du carême, un matin que la séance de la Chambre ne réclamait pas trop impérieusement son vote, il résolut de la consulter. Pendant qu'un valet de chambre dessinait artistement sur son crâne jaune le delta de poudre qui complétait, avec des ailes de pigeon pendantes, sa coiffure vénérable, le père d'Émilie ordonna, non sans une secrète émotion, à son vieux valet de chambre d'aller avertir l'orgueilleuse demoiselle de comparaître immédiatement devant le chef de la famille.

— Joseph, lui dit-il au moment où il eut achevé sa coiffure, ôtez cette serviette, tirez ces rideaux, mettez ces fauteuils en place, secouez le tapis de la cheminée et remettez-le bien droit, essuyez partout. Allons! Donnez un peu d'air à mon cabinet en ouvrant la fenêtre.

Le comte multipliait ses ordres, essoufflait Joseph, qui, devinant les intentions de son maître, restitua quelque fraîcheur à cette pièce naturellement la plus négligée de toute la maison, et réussit à imprimer une sorte d'harmonie à des monceaux de comptes, aux cartons, aux livres, aux meubles de ce sanctuaire où se débattaient les intérêts du domaine royal. Quand Joseph eut achevé de mettre un peu d'ordre dans ce chaos et de placer en évidence, comme dans un magasin de nouveautés, les choses qui pouvaient être les plus agréables à voir, ou produire par leurs couleurs une sorte de poësie bureaucratique, il s'arrêta au milieu du dédale des paperasses étalées en quelques endroits jusque sur le tapis, il s'admira lui-même un moment, hocha la tête et sortit.

Le pauvre sinécuriste ne partagea pas la bonne opinion de son serviteur. Avant de s'asseoir dans son immense fauteuil à oreilles, il jeta un regard de méfiance autour de

lui, examina d'un air hostile sa robe de chambre, en chassa quelques grains de tabac, s'essuya soigneusement le nez, rangea les pelles et les pincettes, attisa le feu, releva les quartiers de ses pantoufles, rejeta en arrière sa petite queue horizontalement logée entre le col de son gilet et celui de sa robe de chambre, et lui fit reprendre sa position perpendiculaire; puis, il donna un coup de balai aux cendres d'un foyer qui attestait l'obstination de son catarrhe. Enfin le vieillard ne s'assit qu'après avoir repassé une dernière fois en revue son cabinet, en espérant que rien n'y pourrait donner lieu aux remarques aussi plaisantes qu'impertinentes par lesquelles sa fille avait coutume de répondre à ses sages avis. En cette occurrence, il ne voulait pas compromettre sa dignité paternelle. Il prit délicatement une prise de tabac, et toussa deux ou trois fois comme s'il se disposait à demander l'appel nominal : il entendait le pas léger de sa fille, qui entra en fredonnant un air d'*il Barbiere**.

— Bonjour, mon père. Que me voulez-vous donc si matin?

Après ces paroles jetées comme la ritournelle de l'air qu'elle chantait, elle embrassa le comte, non pas avec cette tendresse familière qui rend le sentiment filial chose si douce, mais avec l'insouciante légèreté d'une maîtresse sûre de toujours plaire quoi qu'elle fasse.

— Ma chère enfant, dit gravement monsieur de Fontaine, je t'ai fait venir pour causer très-sérieusement avec toi, sur ton avenir. La nécessité où tu es en ce moment de choisir un mari de manière à rendre ton bonheur durable...

— Mon bon père, répondit Émilie en employant les sons les plus caressants de sa voix pour l'interrompre, il me semble que l'armistice que nous avons conclu relativement à mes prétendus n'est pas encore expiré.

— Émilie, cessons aujourd'hui de badiner sur un sujet si important. Depuis quelque temps les efforts de ceux

qui t'aiment véritablement, ma chère enfant, se réunissent pour te procurer un établissement convenable, et ce serait être coupable d'ingratitude que d'accueillir légèrement les marques d'intérêt que je ne suis pas seul à te prodiguer.

En entendant ces paroles et après avoir lancé un regard malicieusement investigateur sur les meubles du cabinet paternel, la jeune fille alla prendre celui des fauteuils qui paraissait avoir le moins servi aux solliciteurs, l'apporta elle-même de l'autre côté de la cheminée, de manière à se placer en face de son père, prit une attitude si grave qu'il était impossible de n'y pas voir les traces d'une moquerie, et se croisa les bras sur la riche garniture d'une pèlerine *à la neige* dont les nombreuses ruches de tulle furent impitoyablement froissées. Après avoir regardé de côté, et en riant, la figure soucieuse de son vieux père, elle rompit le silence.

— Je ne vous ai jamais entendu dire, mon cher père, que le gouvernement fît ses communications en robe de chambre. Mais, ajouta-t-elle en souriant, n'importe, le peuple ne doit pas être difficile. Voyons donc vos projets de loi et vos présentations officielles.

— Je n'aurai pas toujours la facilité de vous en faire, jeune folle! Écoute, Émilie. Mon intention n'est pas de compromettre plus long-temps mon caractère, qui est une partie de la fortune de mes enfants, à recruter ce régiment de danseurs que tu mets en déroute à chaque printemps. Déjà tu as été la cause innocente de bien des brouilleries dangereuses avec certaines familles. J'espère que tu comprendras mieux aujourd'hui les difficultés de ta position et de la nôtre. Tu as vingt-deux ans, ma fille, et voici près de trois ans que tu devrais être mariée. Tes frères, tes deux sœurs sont tous établis richement et heureusement. Mais, mon enfant, les dépenses que nous ont suscitées ces mariages, et le train de maison que tu fais tenir à ta mère, ont absorbé tellement nos revenus, qu'à peine pourrai-je te donner cent mille francs de dot. Dès aujourd'hui je veux

m'occuper du sort à venir de ta mère, qui ne doit pas être sacrifiée à ses enfants. Émilie, si je venais à manquer à ma famille, madame de Fontaine ne saurait être à la merci de personne, et doit continuer à jouir de l'aisance par laquelle j'ai récompensé trop tard son dévouement à mes malheurs. Tu vois, mon enfant, que la faiblesse de ta dot ne saurait être en harmonie avec tes idées de grandeur. Encore sera-ce un sacrifice que je n'ai fait pour aucun autre de mes enfants; mais ils se sont généreusement accordés à ne pas se prévaloir un jour de l'avantage que nous ferons à un enfant trop chéri.

— Dans leur position! dit Émilie en agitant la tête avec ironie.

— Ma fille, ne dépréciez jamais ainsi ceux qui vous aiment. Sachez qu'il n'y a que les pauvres de généreux! Les riches ont toujours d'excellentes raisons pour ne pas abandonner vingt mille francs à un parent. Eh! bien, ne boude pas, mon enfant, et parlons raisonnablement. Parmi les jeunes gens à marier, n'as-tu pas remarqué monsieur de Manerville?

— Oh! il dit *zeu* au lieu de jeu, il regarde toujours son pied parce qu'il le croit petit, et il se mire! D'ailleurs, il est blond, je n'aime pas les blonds.

— Eh! bien, monsieur de Beaudenord?

— Il n'est pas noble. Il est mal fait et gros. A la vérité, il est brun. Il faudrait que ces deux messieurs s'entendissent pour réunir leurs fortunes, et que le premier donnât son corps et son nom au second qui garderait ses cheveux, et alors... peut-être...

— Qu'as-tu à dire contre monsieur de Rastignac?

— Madame de Nucingen en a fait un banquier, dit-elle malicieusement.

— Et le vicomte de Portenduère, notre parent?

— Un enfant qui danse mal, et d'ailleurs sans fortune. Enfin, mon père, ces gens-là n'ont pas de titre. Je veux être au moins comtesse comme l'est ma mère.

— Tu n'as donc vu personne cet hiver qui...

— Non, mon père.

— Que veux-tu donc?

— Le fils d'un pair de France.

— Ma fille, vous êtes folle! dit monsieur de Fontaine en se levant.

Mais tout à coup il leva les yeux au ciel, sembla puiser une nouvelle dose de résignation dans une pensée reli-

gieuse; puis, jetant un regard de pitié paternelle sur son enfant, qui devint émue, il lui prit la main, la serra, et lui dit avec attendrissement : — Dieu m'en est témoin, pauvre créature égarée! j'ai consciencieusement rempli mes devoirs de père envers toi, que dis-je, consciencieusement? avec amour, mon Émilie. Oui, Dieu le sait, cet hiver j'ai amené près de toi plus d'un honnête homme dont les qualités, les mœurs, le caractère m'étaient connus, et tous ont paru dignes de toi. Mon enfant, ma tâche est remplie. D'aujourd'hui je te rends l'arbitre de ton sort, me trouvant heureux et malheureux tout ensemble de me voir déchargé de la plus lourde des obligations paternelles. Je ne

sais pas si long-temps encore tu entendras une voix qui, par malheur, n'a jamais été sévère; mais souviens-toi que le bonheur conjugal ne se fonde pas tant sur des qualités brillantes et sur la fortune, que sur une estime réciproque. Cette félicité est, de sa nature, modeste et sans éclat. Va, ma fille, mon aveu est acquis à celui que tu me présenteras pour gendre; mais si tu devenais malheureuse, songe que tu n'auras pas le droit d'accuser ton père. Je ne me refuserai pas à faire des démarches et à t'aider; seulement, que ton choix soit sérieux, définitif : je ne compromettrai pas deux fois le respect dû à mes cheveux blancs.

L'affection que lui témoignait son père et l'accent solennel qu'il mit à son onctueuse allocution touchèrent vivement mademoiselle de Fontaine; mais elle dissimula son attendrissement, sauta sur les genoux du comte qui s'était assis tout tremblant encore, lui fit les caresses les plus douces, et le câlina avec tant de grâce que le front du vieillard se dérida. Quand Émilie jugea que son père était remis de sa pénible émotion, elle lui dit à voix basse :

— Je vous remercie bien de votre gracieuse attention, mon cher père. Vous avez arrangé votre appartement pour recevoir votre fille chérie. Vous ne saviez peut-être pas la trouver si folle et si rebelle. Mais, mon père, est-il donc bien difficile d'épouser un pair de France? vous prétendiez qu'on en faisait par douzaines. Ah! du moins vous ne me refuserez pas des conseils.

— Non, pauvre enfant, non, et je te crierai plus d'une fois : Prends garde! Songe donc que la pairie est un ressort trop nouveau dans notre gouvernementabilité, comme disait le feu roi, pour que les pairs puissent posséder de grandes fortunes. Ceux qui sont riches veulent le devenir encore plus. Le plus opulent de tous les membres de notre pairie n'a pas la moitié du revenu que possède le moins riche lord de la chambre haute en Angleterre. Or les pairs de France chercheront tous de riches héritières pour leurs

fils, n'importe où elles se trouveront. La nécessité où ils sont tous de faire des mariages d'argent durera plus de deux siècles. Il est possible qu'en attendant l'heureux hasard que tu désires, recherche qui peut te coûter tes plus belles années, tes charmes (car on s'épouse considérablement par amour dans notre siècle), tes charmes, dis-je, opèrent un prodige. Lorsque l'expérience se cache sous un visage aussi frais que le tien, l'on peut en espérer des merveilles. N'as-tu pas d'abord la facilité de reconnaître les vertus dans le plus ou le moins de volume que prennent les corps? ce n'est pas un petit mérite. Aussi n'ai-je pas besoin de prévenir une personne aussi sage que toi de toutes les difficultés de l'entreprise. Je suis certain que tu ne supposeras jamais à un inconnu du bon sens en lui voyant une figure flatteuse, ou des vertus en lui trouvant une jolie tournure. Enfin je suis parfaitement de ton avis sur l'obligation dans laquelle sont tous les fils de pair d'avoir un air à eux et des manières tout à fait distinctives. Quoique aujourd'hui rien ne marque le haut rang, ces jeunes gens-là auront pour toi peut-être un *je ne sais quoi* qui te les révélera. D'ailleurs, tu tiens ton cœur en bride comme un bon cavalier certain de ne pas laisser broncher son coursier. Ma fille, bonne chance.

— Tu te moques de moi, mon père. Eh! bien, je te déclare que j'irai plutôt mourir au couvent de mademoiselle de Condé*, que de ne pas être la femme d'un pair de France.

Elle s'échappa des bras de son père, et, fière d'être sa maîtresse, elle s'en alla en chantant l'air de *Cara non dubitare* du *Matrimonio secreto**. Par hasard la famille fêtait ce jour-là l'anniversaire d'une fête domestique. Au dessert, madame Planat, la femme du receveur-général et l'aînée d'Émilie, parla assez hautement d'un jeune Américain, possesseur d'une immense fortune, qui, devenu passionnément épris de sa sœur, lui avait fait des propositions extrêmement brillantes.

— C'est un banquier, je crois, dit négligemment Emilie. Je n'aime pas les gens de finance.

— Mais, Émilie, répondit le baron de Villaine, le mari de la seconde sœur de mademoiselle de Fontaine, vous n'aimez pas non plus la magistrature, de manière que je ne vois pas trop, si vous repoussez les propriétaires non titrés, dans quelle classe vous choisirez un mari.

— Surtout, Émilie, avec ton système de maigreur, ajouta le lieutenant-général.

— Je sais, répondit la jeune fille, ce qu'il me faut.

— Ma sœur veut un beau nom, un beau jeune homme, un bel avenir, dit la baronne de Fontaine, et cent mille livres de rente, enfin monsieur de Marsay par exemple!

— Je sais, ma chère sœur, reprit Émilie, que je ne ferai pas un sot mariage comme j'en ai tant vu faire. D'ailleurs, pour éviter ces discussions nuptiales, je déclare que je regarderai comme les ennemis de mon repos ceux qui me parleront de mariage.

Un oncle d'Émilie, un vice-amiral, dont la fortune venait de s'augmenter d'une vingtaine de mille livres de rente par suite de la loi d'indemnité, vieillard septuagénaire en possession de dire de dures vérités à sa petite-nièce de laquelle il raffolait, s'écria pour dissiper l'aigreur de cette conversation : — Ne tourmentez donc pas ma pauvre Émilie! ne voyez-vous pas qu'elle attend la majorité du duc de Bordeaux!*

Un rire universel accueillit la plaisanterie du vieillard.

— Prenez garde que je ne vous épouse, vieux fou! répartit la jeune fille dont les dernières paroles furent heureusement étouffées par le bruit.

— Mes enfants, dit madame de Fontaine pour adoucir cette impertinence, Émilie, de même que vous tous, ne prendra conseil que de sa mère.

— Oh! mon Dieu, je n'écouterai que moi dans une affaire qui ne regarde que moi, dit fort distinctement mademoiselle de Fontaine.

Tous les regards se portèrent alors sur le chef de la famille. Chacun semblait être curieux de voir comment il allait s'y prendre pour maintenir sa dignité. Non-seulement le vénérable Vendéen jouissait d'une grande considération dans le monde; mais encore, plus heureux que bien des pères, il était apprécié par sa famille dont tous les membres avaient su reconnaître les qualités solides qui lui servaient à faire la fortune des siens; aussi était-il entouré de ce profond respect que témoignent les familles anglaises et quelques maisons aristocratiques du continent au représentant de l'arbre généalogique. Il s'établit un profond silence, et les yeux des convives se portèrent alternativement sur la figure boudeuse et altière de l'enfant gâté et sur les visages sévères de monsieur et de madame de Fontaine.

— J'ai laissé ma fille Émilie maîtresse de son sort, fut la réponse que laissa tomber le comte d'un son de voix profond.

Les parents et les convives regardèrent alors mademoiselle de Fontaine avec une curiosité mêlée de pitié. Cette parole semblait annoncer que la bonté paternelle s'était lassée de lutter contre un caractère que la famille savait être incorrigible. Les gendres murmurèrent, et les frères lancèrent à leurs femmes des sourires moqueurs. Dès ce moment, chacun cessa de s'intéresser au mariage de l'orgueilleuse fille. Son vieil oncle fut le seul qui, en sa qualité d'ancien marin, osât courir des bordées avec elle et essuyer ses boutades, sans être jamais embarrassé de lui rendre feu pour feu.

Quand la belle saison fut venue après le vote du budget, cette famille, véritable modèle des familles parlementaires de l'autre bord de la Manche, qui ont un pied dans toutes les administrations et dix voix aux Communes, s'envola, comme une nichée d'oiseaux, vers les beaux sites d'Aulnay, d'Antony et de Châtenay. L'opulent receveur-général avait récemment acheté dans ces parages une

maison de campagne pour sa femme qui ne restait à Paris que pendant les sessions. Quoique la belle Émilie méprisât la roture, ce sentiment n'allait pas jusqu'à dédaigner les avantages de la fortune amassée par les bourgeois, elle accompagna donc sa sœur à sa *villa* somptueuse, moins par amitié pour les personnes de sa famille qui s'y réfugièrent, que parce que le bon ton ordonne impérieusement à toute femme qui se respecte d'abandonner Paris pendant l'été. Les vertes campagnes de Sceaux remplissaient admirablement bien les conditions exigées par le bon ton et le devoir des charges publiques.

Comme il est un peu douteux que la réputation du bal champêtre de Sceaux ait jamais dépassé l'enceinte du département de la Seine, il est nécessaire de donner quelques détails sur cette fête hebdomadaire qui, par son importance, menaçait alors de devenir une institution. Les environs de la petite ville de Sceaux jouissent d'une renommée due à des sites qui passent pour être ravissants. Peut-être sont-ils fort ordinaires et ne doivent-ils leur célébrité qu'à la stupidité des bourgeois de Paris, qui, au sortir des abîmes de moellon où ils sont ensevelis, seraient disposés à admirer les plaines de la Beauce. Cependant les poëtiques ombrages d'Aulnay, les collines d'Antony et la vallée de Bièvre étant habités par quelques artistes qui ont voyagé, par des étrangers, gens fort difficiles, et par nombre de jolies femmes qui ne manquent pas de goût, il est à croire que les Parisiens ont raison. Mais Sceaux possède un autre attrait non moins puissant sur le Parisien. Au milieu d'un jardin d'où se découvrent de délicieux aspects, se trouve une immense rotonde ouverte de toutes parts dont le dôme aussi léger que vaste est soutenu par d'élégants piliers. Ce dais champêtre protége une salle de danse. Il est rare que les propriétaires les plus colets-montés du voisinage n'émigrent pas une fois ou deux pendant la saison, vers ce palais de la Terpsichore villageoise, soit en cavalcades brillantes, soit dans ces élégantes

et légères voitures qui saupoudrent de poussière les piétons philosophes. L'espoir de rencontrer là quelques femmes du beau monde et d'être vus par elle, l'espoir moins souvent trompé d'y voir de jeunes paysannes aussi rusées que des juges, fait accourir le dimanche, au bal de Sceaux, de nombreux essaims de clercs d'avoué, de disciples d'Esculape et de jeunes gens dont le teint blanc et la fraîcheur sont entretenus par l'air humide des arrière-boutiques parisiennes. Aussi bon nombre de mariages bourgeois se sont-ils ébauchés aux sons de l'orchestre qui occupe le centre de cette salle circulaire. Si le toit pouvait parler, que d'amours ne raconterait-il pas? Cette intéressante mêlée rendait alors le bal de Sceaux plus piquant que ne le sont deux ou trois autres bals des environs de Paris, sur lesquels sa rotonde, la beauté du site et les agréments de son jardin lui donnaient d'incontestables avantages. Émilie, la première, manifesta le désir d'aller *faire peuple* à ce joyeux bal de l'arrondissement, en se promettant un énorme plaisir à se trouver au milieu de cette assemblée. On s'étonna de son désir d'errer au sein d'une telle cohue; mais l'incognito n'est-il pas pour les grands une très-vive jouissance? Mademoiselle de Fontaine se plaisait à se figurer toutes ces tournures citadines, elle se voyait laissant dans plus d'un cœur bourgeois le souvenir d'un regard et d'un sourire enchanteurs, riait déjà des danseuses à prétentions, et taillait ses crayons pour les scènes avec lesquelles elle comptait enrichir les pages de son album satirique. Le dimanche n'arriva jamais assez tôt au gré de son impatience. La société du pavillon Planat se mit en route à pied, afin de ne pas commettre d'indiscrétion sur le rang des personnages qui voulaient honorer le bal de leur présence. On avait dîné de bonne heure. Enfin, le mois de mai favorisa cette escapade aristocratique par la plus belle de ses soirées. Mademoiselle de Fontaine fut toute surprise de trouver, sous la rotonde, quelques quadrilles composés de personnes qui paraissaient appartenir à la

bonne compagnie. Elle vit bien, çà et là, quelques jeunes gens qui semblaient avoir employé les économies d'un mois pour briller pendant une journée, et reconnut plusieurs couples dont la joie trop franche n'accusait rien de conjugal; mais elle n'eut qu'à glaner au lieu de récolter. Elle s'étonna de voir le plaisir habillé de percale ressembler si fort au plaisir vêtu de satin, et la bourgeoisie dansant avec autant de grâce, quelquefois mieux que ne dansait la noblesse. La plupart des toilettes étaient simples et bien portées. Ceux qui, dans cette assemblée, représentaient les suzerains du territoire, c'est-à-dire les paysans, se tenaient dans leur coin avec une incroyable politesse. Il fallut même à mademoiselle Emilie une certaine étude des divers éléments qui composaient cette réunion avant de pouvoir y trouver un sujet de plaisanterie. Mais elle n'eut ni le temps de se livrer à ses malicieuses critiques, ni le loisir d'entendre beaucoup de ces propos saillants que les caricaturistes recueillent avec joie. L'orgueilleuse créature rencontra subitement dans ce vaste champ une fleur, la métaphore est de saison, dont l'éclat et les couleurs agirent sur son imagination avec les prestiges d'une nouveauté. Il nous arrive souvent de regarder une robe, une tenture, un papier blanc avec assez de distraction pour n'y pas apercevoir sur-le-champ une tache ou quelque point brillant qui plus tard frappent tout à coup notre œil comme s'ils y survenaient à l'instant seulement où nous les voyons; par une espèce de phénomène moral assez semblable à celui-là, mademoiselle de Fontaine reconnut dans un jeune homme le type des perfections extérieures qu'elle rêvait depuis si long-temps.

Assise sur une de ces chaises grossières qui décrivaient l'enceinte obligée de la salle, elle s'était placée à l'extrémité du groupe formé par sa famille afin de pouvoir se lever ou s'avancer suivant ses fantaisies, en se comportant avec les vivants tableaux et les groupes offerts par cette salle, comme à l'exposition du Musée; elle braquait im-

pertinemment son lorgnon sur une personne qui se trouvait à deux pas d'elle, et faisait ses réflexions comme si elle eût critiqué ou loué une tête d'étude, une scène de genre. Ses regards, après avoir erré sur cette vaste toile animée, furent tout à coup saisis par cette figure qui semblait avoir été mise exprès dans un coin du tableau, sous le plus beau jour, comme un personnage hors de toute proportion avec le reste. L'inconnu, rêveur et solitaire, légèrement appuyé sur une des colonnes qui supportent le toit, avait les bras croisés et se tenait penché comme s'il se fût placé là pour permettre à un peintre de faire son portrait. Quoique pleine d'élégance et de fierté, cette attitude était exempte d'affectation. Aucun geste ne démontrait qu'il eût mis sa face de trois quarts et faiblement incliné sa tête à droite, comme Alexandre, comme lord Byron, et quelques autres grands hommes, dans le seul but d'attirer sur lui l'attention. Son regard fixe suivait les mouvements d'une danseuse, en trahissant quelque sentiment profond. Sa taille svelte et dégagée rappelait les belles proportions de l'Apollon. De beaux cheveux noirs se bouclaient naturellement sur son front élevé. D'un seul coup d'œil mademoiselle de Fontaine remarqua la finesse de son linge, la fraîcheur de ses gants de chevreau évidemment pris chez le bon faiseur, et la petitesse d'un pied bien chaussé dans une botte de peau d'Irlande. Il ne portait aucun de ces ignobles brimborions dont se chargent les anciens petits-maîtres de la garde nationale, ou les Lovelace de comptoir. Seulement un ruban noir auquel était suspendu son lorgnon flottait sur un gilet d'une coupe distinguée. Jamais la difficile Émilie n'avait vu les yeux d'un homme ombragés par des cils si longs et si recourbés. La mélancolie et la passion respiraient dans cette figure caractérisée par un teint olivâtre et mâle. Sa bouche semblait toujours prête à sourire et à relever les coins de deux lèvres éloquentes; mais cette disposition, loin de tenir à la gaieté, révélait plutôt une sorte de grâce

triste. Il y avait trop d'avenir dans cette tête, trop de distinction dans la personne, pour qu'on pût dire : — Voilà un bel homme ou un joli homme! on désirait le connaître. En voyant l'inconnu, l'observateur le plus perspicace n'aurait pu s'empêcher de le prendre pour un homme de talent attiré par quelque intérêt puissant à cette fête de village.

Cette masse d'observations ne coûta guère à Émilie qu'un moment d'attention, pendant lequel cet homme privilégié, soumis à une analyse sévère, devint l'objet d'une secrète admiration. Elle ne se dit pas : — Il faut qu'il soit pair de France! mais — Oh! s'il est noble, et il doit l'être... Sans achever sa pensée, elle se leva tout à coup, alla, suivie de son frère le lieutenant-général, vers cette colonne en paraissant regarder les joyeux quadrilles; mais par un artifice d'optique familier aux femmes, elle ne perdait pas un seul des mouvements du jeune homme, de qui elle s'approcha. L'inconnu s'éloigna poliment pour céder la place aux deux survenants, et s'appuya sur une autre colonne. Émilie, aussi piquée de la politesse de l'étranger qu'elle l'eût été d'une impertinence, se mit à causer avec son frère en élevant la voix beaucoup plus que le bon ton ne le voulait; elle prit des airs de tête, multiplia ses gestes et rit sans trop en avoir sujet, moins pour amuser son frère que pour attirer l'attention de l'imperturbable inconnu. Aucun de ces petits artifices ne réussit. Mademoiselle de Fontaine suivit alors la direction que prenaient les regards du jeune homme, et aperçut la cause de cette insouciance.

Au milieu du quadrille qui se trouvait devant elle, dansait une jeune personne pâle, et semblable à ces déités écossaises que Girodet a placées dans son immense composition des guerriers français reçus par Ossian*. Émilie crut reconnaître en elle une illustre lady qui était venue habiter depuis peu de temps une campagne voisine. Elle avait pour cavalier un jeune homme de quinze ans, aux

mains rouges, en pantalon de nankin, en habit bleu, en souliers blancs, qui prouvait que son amour pour la danse ne la rendait pas difficile sur le choix de ses partners. Ses mouvements ne se ressentaient pas de son apparente faiblesse; mais une rougeur légère colorait déjà ses joues blanches, et son teint commençait à s'animer. Mademoiselle de Fontaine s'approcha du quadrille pour pouvoir examiner l'étrangère au moment où elle reviendrait à sa place, pendant que les vis-à-vis répéteraient la figure qu'elle exécutait. Mais l'inconnu s'avança, se pencha vers la jolie danseuse, et la curieuse Émilie put entendre distinctement ces paroles, quoique prononcées d'une voix à la fois impérieuse et douce :

— Clara, mon enfant, ne dansez plus.

Clara fit une petite moue boudeuse, inclina la tête en signe d'obéissance et finit par sourire. Après la contredanse, le jeune homme eut les précautions d'un amant en mettant sur les épaules de la jeune fille un châle de cachemire, et la fit asseoir de manière à ce qu'elle fût à l'abri du vent. Puis bientôt mademoiselle de Fontaine, qui les vit se lever et se promener autour de l'enceinte comme des gens disposés à partir, trouva le moyen de les suivre sous prétexte d'admirer les points de vue du jardin. Son frère se prêta avec une malicieuse bonhomie aux caprices de cette marche assez vagabonde. Émilie aperçut alors ce beau couple montant dans un élégant tilbury que gardait un domestique à cheval et en livrée; au moment où du haut de son siège le jeune homme mettait ses guides égales, elle obtint d'abord de lui un de ces regards que l'on jette sans but sur les grandes foules; puis elle eut la faible satisfaction de lui voir retourner la tête à deux reprises différentes, et la jeune inconnue l'imita. Était-ce jalousie?

— Je présume que tu as maintenant assez observé le jardin, lui dit son frère, nous pouvons retourner à la danse.

— Je le veux bien, répondit-elle. Croyez-vous que ce soit une parente de lady Dudley?

— Lady Dudley peut avoir chez elle un parent, reprit le baron de Fontaine; mais une jeune parente, non.

Le lendemain, mademoiselle de Fontaine manifesta le désir de faire une promenade à cheval. Insensiblement elle accoutuma son vieil oncle et ses frères à l'accompagner dans certaines courses matinales, très-salutaires, disait-elle, pour sa santé. Elle affectionnait singulièrement les alentours du village habité par lady Dudley. Malgré ses manœuvres de cavalerie, elle ne revit pas l'étranger aussi promptement que la joyeuse recherche à laquelle elle se livrait pouvait le lui faire espérer. Elle retourna plusieurs fois au bal de Sceaux, sans pouvoir y retrouver le jeune Anglais tombé du ciel pour dominer ses rêves et les embellir. Quoique rien n'aiguillonne plus le naissant amour d'une jeune fille qu'un obstacle, il y eut cependant un moment où mademoiselle Émilie de Fontaine fut sur le point d'abandonner son étrange et secrète poursuite, en désespérant presque du succès d'une entreprise dont la singularité peut donner une idée de la hardiesse de son caractère. Elle aurait pu en effet tourner long-temps autour du village de Châtenay sans revoir son inconnu. La jeune Clara, puisque tel est le nom que mademoiselle de Fontaine avait entendu, n'était pas Anglaise, et le prétendu étranger n'habitait pas les bosquets fleuris et embaumés de Châtenay.

Un soir, Émilie sortie à cheval avec son oncle, qui depuis les beaux jours avait obtenu de sa goutte une assez longue cessation d'hostilités, rencontra lady Dudley. L'illustre étrangère avait auprès d'elle dans sa calèche monsieur de Vandenesse. Émilie reconnut ce joli couple, et ses suppositions furent en un moment dissipées comme se dissipent les rêves. Dépitée comme une femme frustrée dans son attente, elle tourna bride si rapidement,

que son oncle eut toutes les peines du monde à les suivre, tant elle avait lancé son poney.

— Je suis apparemment devenu trop vieux pour comprendre ces esprits de vingt ans, se dit le marin en mettant son cheval au galop, ou peut-être la jeunesse d'aujourd'hui

ne ressemble-t-elle plus à celle d'autrefois. Mais qu'a donc ma nièce? La voilà maintenant qui marche à petits pas comme un gendarme en patrouille dans les rues de Paris. Ne dirait-on pas qu'elle veut cerner ce brave bourgeois qui m'a l'air d'être un auteur rêvassant à ses poësies, car il a, je crois, un *album* à la main. Par ma foi, je suis

un grand sot! Ne serait-ce pas le jeune homme en quête de qui nous sommes?

A cette pensée le vieux marin modéra le pas de son cheval, de manière à pouvoir arriver sans bruit auprès de sa nièce. Le vice-amiral avait fait trop de noirceurs dans les années 1771 et suivantes, époques de nos annales où la galanterie était en honneur, pour ne pas deviner sur-le-champ qu'Émilie avait par le plus grand hasard rencontré l'inconnu du bal de Sceaux. Malgré le voile que l'âge répandait sur ses yeux gris, le comte de Kergarouët sut reconnaître les indices d'une agitation extraordinaire chez sa nièce, en dépit de l'immobilité qu'elle essayait d'imprimer à son visage. Les yeux perçants de la jeune fille étaient fixés avec une sorte de stupeur sur l'étranger qui marchait paisiblement devant elle.

— C'est bien ça! se dit le marin, elle va le suivre comme un vaisseau marchand suit un corsaire. Puis, quand elle l'aura vu s'éloigner, elle sera au désespoir de ne pas savoir qui elle aime, et d'ignorer si c'est un marquis ou un bourgeois. Vraiment les jeunes têtes devraient toujours avoir auprès d'elles une vieille perruque comme moi...

Il poussa tout à coup son cheval à l'improviste de manière à faire partir celui de sa nièce, et passa si vite entre elle et le jeune promeneur, qu'il le força de se jeter sur le talus de verdure qui encaissait le chemin. Arrêtant aussitôt son cheval, le comte s'écria :

— Ne pouviez-vous pas vous ranger?

— Ah! pardon, monsieur, répondit l'inconnu. J'ignorais que ce fût à moi de vous faire des excuses de ce que vous avez failli me renverser.

— Eh! l'ami, finissons, reprit aigrement le marin en prenant un son de voix dont le ricanement avait quelque chose d'insultant.

En même temps le comte leva sa cravache comme pour fouetter son cheval, et toucha l'épaule de son interlocuteur

en disant : — Le bourgeois libéral est raisonneur, tout raisonneur doit être sage.

Le jeune homme gravit le talus de la route en entendant ce sarcasme; il se croisa les bras et répondit d'un ton fort ému : — Monsieur, je ne puis croire, en voyant vos cheveux blancs, que vous vous amusiez encore à chercher des duels.

— Cheveux blancs? s'écria le marin en l'interrompant, tu en as menti par ta gorge, ils ne sont que gris.

Une dispute ainsi commencée devint en quelques secondes si chaude, que le jeune adversaire oublia le ton de modération qu'il s'était efforcé de conserver. Au moment où le comte de Kergarouët vit sa nièce arrivant à eux avec toutes les marques d'une vive inquiétude, il donnait son nom à son antagoniste en lui disant de garder le silence devant la jeune personne confiée à ses soins. L'inconnu ne put s'empêcher de sourire et remit une carte au vieux marin en lui faisant observer qu'il habitait une maison de campagne à Chevreuse, et s'éloigna rapidement après la lui avoir indiquée.

— Vous avez manqué blesser ce pauvre péquin, ma nièce, dit le comte en s'empressant d'aller au-devant d'Émilie. Vous ne savez donc plus tenir votre cheval en bride. Vous me laissez là compromettre ma dignité pour couvrir vos folies; tandis que si vous étiez restée, un seul de vos regards ou une de vos paroles polies, une de celles que vous dites si joliment quand vous n'êtes pas impertinente, aurait tout raccommodé, lui eussiez-vous cassé le bras.

— Eh! mon cher oncle, c'est votre cheval, et non le mien, qui est la cause de cet accident. Je crois, en vérité, que vous ne pouvez plus monter à cheval, vous n'êtes déjà plus si bon cavalier que vous l'étiez l'année dernière. Mais au lieu de dire des riens...

— Diantre! des riens. Ce n'est donc rien que de faire une impertinence à votre oncle?

— Ne devrions-nous pas aller savoir si ce jeune homme est blessé? Il boite, mon oncle, voyez donc.

— Non, il court. Ah! je l'ai rudement morigéné.

— Ah! mon oncle, je vous reconnais là.

— Halte-là, ma nièce, dit le comte en arrêtant le cheval d'Émilie par la bride. Je ne vois pas la nécessité de faire des avances à quelque boutiquier trop heureux d'avoir été jeté à terre par une charmante jeune fille ou par le commandant de la *Belle-Poule*.

— Pourquoi croyez-vous que ce soit un roturier, mon cher oncle? Il me semble qu'il a des manières fort distinguées.

— Tout le monde a des manières aujourd'hui, ma nièce.

— Non, mon oncle, tout le monde n'a pas l'air et la tournure que donne l'habitude des salons, et je parierais avec vous volontiers que ce jeune homme est noble.

— Vous n'avez pas trop eu le temps de l'examiner.

— Mais ce n'est pas la première fois que je le vois.

— Et ce n'est pas non plus la première fois que vous le cherchez, lui répliqua l'amiral en riant.

Émilie rougit, son oncle se plut à la laisser quelque temps dans l'embarras; puis il lui dit : — Émilie, vous savez que je vous aime comme mon enfant, précisément parce que vous êtes la seule de la famille qui ayez cet orgueil légitime que donne une haute naissance. Diantre! ma petite-nièce, qui aurait cru que les bons principes deviendraient si rares? Eh! bien, je veux être votre confident. Ma chère petite, je vois que ce jeune gentilhomme ne vous est pas indifférent. Chut! Ils se moqueraient de nous dans la famille si nous nous embarquions sous un méchant pavillon. Vous savez ce que cela veut dire. Ainsi laissez-moi vous aider, ma nièce. Gardons-nous tous deux le secret, et je vous promets de l'amener au milieu du salon.

— Et quand, mon oncle?

— Demain.

— Mais, mon cher oncle, je ne serai obligée à rien?

— A rien du tout, et vous pourrez le bombarder, l'incendier, et le laisser là comme une vieille caraque si cela vous plaît. Ce ne sera pas le premier, n'est-ce pas?

— Êtes-vous bon, mon oncle!

Aussitôt que le comte fut rentré, il mit ses besicles, tira secrètement la carte de sa poche et lut : MAXIMILIEN LONGUEVILLE, RUE DU SENTIER*.

— Soyez tranquille, ma chère nièce, dit-il à Émilie, vous pouvez le harponner en toute sécurité de conscience, il appartient à l'une de nos familles historiques; et s'il n'est pas pair de France, il le sera infailliblement.

— D'où savez-vous tant de choses?

— C'est mon secret.

— Vous connaissez donc son nom?

Le comte inclina en silence sa tête grise qui ressemblait assez à un vieux tronc de chêne autour duquel auraient voltigé quelques feuilles roulées par le froid d'automne; à ce signe, sa nièce vint essayer sur lui le pouvoir toujours neuf de ses coquetteries. Instruite dans l'art de cajoler le vieux marin, elle lui prodigua les caresses les plus enfantines, les paroles les plus tendres; elle alla même jusqu'à l'embrasser, afin d'obtenir de lui la révélation d'un secret si important. Le vieillard, qui passait sa vie à faire jouer à sa nièce ces sortes de scènes, et qui les payait souvent par le prix d'une parure ou par l'abandon de sa loge aux Italiens, se complut cette fois à se laisser prier et surtout caresser. Mais, comme il faisait durer ses plaisirs trop longtemps, Émilie se fâcha, passa des caresses aux sarcasmes et bouda, puis elle revint dominée par la curiosité. Le marin diplomate obtint solennellement de sa nièce une promesse d'être à l'avenir plus réservée, plus douce, moins volontaire, de dépenser moins d'argent, et surtout de lui tout dire. Le traité conclu et signé par un baiser qu'il déposa sur le front blanc d'Émilie, il l'amena dans un coin du salon, l'assit sur ses genoux, plaça la carte sous ses deux pouces de manière à la cacher, découvrit lettre à lettre le

nom de Longueville, et refusa fort obstinément d'en laisser voir davantage. Cet événement rendit plus intense le sentiment secret de mademoiselle de Fontaine qui déroula pendant une grande partie de la nuit les tableaux les plus brillants des rêves par lesquels elle avait nourri ses espérances. Enfin, grâce à ce hasard imploré si souvent, Émilie voyait maintenant tout autre chose qu'une chimère à la source des richesses imaginaires avec lesquelles elle dorait sa vie conjugale. Comme toutes les jeunes personnes, ignorant les dangers de l'amour et du mariage, elle se passionna pour les dehors trompeurs du mariage et de l'amour. N'est-ce pas dire que son sentiment naquit comme naissent presque tous ces caprices du premier âge, douces et cruelles erreurs qui exercent une si fatale influence sur l'existence des jeunes filles assez inexpérimentées pour ne s'en remettre qu'à elles-mêmes du soin de leur bonheur à venir? Le lendemain matin, avant qu'Émilie fût réveillée, son oncle avait couru à Chevreuse. En reconnaissant dans la cour d'un élégant pavillon le jeune homme qu'il avait si résolument insulté la veille, il alla vers lui avec cette affectueuse politesse des vieillards de l'ancienne cour.

— Eh! mon cher monsieur, qui aurait dit que je me ferais une affaire, à l'âge de soixante-treize ans, avec le fils ou le petit-fils d'un de mes meilleurs amis? Je suis vice-amiral, monsieur. N'est-ce pas vous dire que je m'embarrasse aussi peu d'un duel que de fumer un cigare. Dans mon temps, deux jeunes gens ne pouvaient devenir intimes qu'après avoir vu la couleur de leur sang. Mais, ventre-de-biche! hier, j'avais, en ma qualité de marin, embarqué un peu trop de rhum à bord, et j'ai sombré sur vous. Touchez là! j'aimerais mieux recevoir cent rebuffades d'un Longueville que de causer la moindre peine à sa famille.

Quelque froideur que le jeune homme s'efforçât de marquer au comte de Kergarouët, il ne put longtemps

tenir à la franche bonté de ses manières, et se laissa serrer la main.

— Vous alliez monter à cheval, dit le comte, ne vous gênez pas. Mais à moins que vous n'ayez des projets, venez avec moi, je vous invite à dîner aujourd'hui au pavillon Planat. Mon neveu, le comte de Fontaine, est un homme essentiel à connaître. Ah! je prétends, morbleu, vous dédommager de ma brusquerie en vous présentant à cinq des plus jolies femmes de Paris. Hé! hé! jeune homme, votre front se déride. J'aime les jeunes gens, et j'aime à les voir heureux. Leur bonheur me rappelle les bienfaisantes années de ma jeunesse où les aventures ne manquaient pas plus que les duels. On était gai, alors! Aujourd'hui, vous raisonnez, et l'on s'inquiète de tout, comme s'il n'y avait eu ni quinzième ni seizième siècles.

— Mais, monsieur, n'avons-nous pas raison! Le seizième siècle n'a donné que la liberté religieuse à l'Europe, et le dix-neuvième lui donnera la liberté pol...

— Ah! ne parlons pas politique. Je suis une *ganache* d'ultrà, voyez-vous. Mais je n'empêche pas les jeunes gens d'être révolutionnaires, pourvu qu'ils laissent au Roi la liberté de dissiper leurs attroupements.

A quelques pas de là, lorsque le comte et son jeune compagnon furent au milieu des bois, le marin avisa un jeune bouleau assez mince, arrêta son cheval, prit un de ses pistolets, et la balle alla se loger au milieu de l'arbre à quinze pas de distance.

— Vous voyez, mon cher, que je ne crains pas un duel, dit-il avec une gravité comique en regardant monsieur Longueville.

— Ni moi non plus, répliqua ce dernier qui arma promptement son pistolet, visa le trou fait par la balle du comte, et plaça la sienne près de ce but.

— Voilà ce qui s'appelle un jeune homme bien élevé, s'écria le marin avec une sorte d'enthousiasme.

Pendant la promenade qu'il fit avec celui qu'il regardait

déjà comme son neveu, il trouva mille occasions de l'interroger sur toutes les bagatelles dont la parfaite connaissance constituait, selon son code particulier, un gentilhomme accompli.

— Avez-vous des dettes? demanda-t-il enfin à son compagnon après bien des questions.

— Non, monsieur.

— Comment! vous payez tout ce qui vous est fourni?

— Exactement, monsieur; autrement, nous perdrions tout crédit et toute espèce de considération.

— Mais au moins vous avez plus d'une maîtresse? Ah! vous rougissez, mon camarade?... les mœurs ont bien changé. Avec ces idées d'ordre légal, de kantisme et de liberté, la jeunesse s'est gâtée. Vous n'avez ni Guimard, ni Duthé, ni créanciers, et vous ne savez pas le blason; mais, mon jeune ami, vous n'êtes pas *élevé!* Sachez que celui qui ne fait pas ses folies au printemps les fait en hiver. Si j'ai quatre-vingt mille livres de rente à soixante-dix ans, c'est que j'en ai mangé le capital à trente ans... Oh! avec ma femme, en tout bien tout honneur. Néanmoins, vos imperfections ne m'empêcheront pas de vous annoncer au pavillon Planat. Songez que vous m'avez promis d'y venir, et je vous y attends.

— Quel singulier petit vieillard, se dit le jeune Longueville, il est vert et gaillard; mais quoiqu'il veuille paraître bon homme, je ne m'y fierai pas.

Le lendemain, vers quatre heures, au moment où la compagnie était éparse dans les salons ou au billard, un domestique annonça aux habitants du pavillon Planat : Monsieur *de* Longueville. Au nom du favori du vieux comte de Kergarouët, tout le monde, jusqu'au joueur qui allait manquer une bille, accourut, autant pour observer la contenance de mademoiselle de Fontaine que pour juger le phénix humain qui avait mérité une mention honorable au détriment de tant de rivaux. Une mise aussi élégante que simple, des manières pleines d'aisance, des

formes polies, une voix douce et d'un timbre qui faisait vibrer les cordes du cœur, concilièrent à monsieur Longueville la bienveillance de toute la famille. Il ne sembla pas étranger au luxe de la demeure du fastueux receveur-général. Quoique sa conversation fût celle d'un homme du monde, chacun put facilement deviner qu'il avait reçu la plus brillante éducation et que ses connaissances étaient aussi solides qu'étendues. Il trouva si bien le mot propre dans une discussion assez légère suscitée par le vieux marin sur les constructions navales, qu'une des femmes fit observer qu'il semblait être sorti de l'École Polytechnique.

— Je crois, madame, répondit-il, qu'on peut regarder comme un titre de gloire d'y être entré.

Malgré de vives instances, il se refusa avec politesse, mais avec fermeté, au désir qu'on lui témoigna de le garder à dîner, et arrêta les observations des dames en disant qu'il était l'Hippocrate d'une jeune sœur dont la santé délicate exigeait beaucoup de soins.

— Monsieur est sans doute médecin? demanda avec ironie une des belles-sœurs d'Émilie.

— Monsieur est sorti de l'École Polytechnique, répondit avec bonté mademoiselle de Fontaine dont la figure s'anima des teintes les plus riches au moment où elle apprit que la jeune fille du bal était la sœur de monsieur Longueville.

— Mais, ma chère, on peut être médecin et avoir été à l'École Polytechnique, n'est-ce pas, monsieur?

— Madame, rien ne s'y oppose, répondit le jeune homme.

Tous les yeux se portèrent sur Émilie qui regardait alors avec une sorte de curiosité inquiète le séduisant inconnu. Elle respira plus librement quand il ajouta, non sans un sourire : — Je n'ai pas l'honneur d'être médecin, madame, et j'ai même renoncé à entrer dans le service des ponts-et-chaussées afin de conserver mon indépendance.

— Et vous avez bien fait, dit le comte. Mais comment pouvez-vous regarder comme un honneur d'être médecin? ajouta le noble Breton. Ah! mon jeune ami, pour un homme comme vous...

— Monsieur le comte, je respecte infiniment toutes les professions qui ont un but d'utilité.

— Eh! nous sommes d'accord : vous respectez ces professions-là, j'imagine, comme un jeune homme respecte une douairière.

La visite de monsieur Longueville ne fut ni trop longue, ni trop courte. Il se retira au moment où il s'aperçut qu'il avait plu à tout le monde, et que la curiosité de chacun s'était éveillée sur son compte.

— C'est un rusé compère, dit le comte en rentrant au salon après l'avoir reconduit.

Mademoiselle de Fontaine, qui seule était dans le secret de cette visite, avait fait une toilette assez recherchée pour attirer les regards du jeune homme; mais elle eut le petit chagrin de voir qu'il ne lui accorda pas autant d'attention qu'elle croyait en mériter. La famille fut assez surprise du silence dans lequel elle s'était renfermée. Émilie déployait ordinairement pour les nouveaux venus sa coquetterie, son babil spirituel, et l'inépuisable éloquence de ses regards et de ses attitudes. Soit que la voix mélodieuse du jeune homme et l'attrait de ses manières l'eussent charmée, qu'elle aimât sérieusement, et que ce sentiment eût opéré en elle un changement, son maintien perdit toute affectation. Devenue simple et naturelle, elle dut sans doute paraître plus belle. Quelques-unes de ses sœurs et une vieille dame, amie de la famille, virent un raffinenent de coquetterie dans cette conduite. Elles supposèrent que, jugeant le jeune homme digne d'elle, Émilie se proposait peut-être de ne montrer que lentement ses avantages, afin de l'éblouir tout à coup, au moment où elle lui aurait plu. Toutes les personnes de la famille étaient curieuses de savoir ce que cette capricieuse fille pensait de cet étran-

ger; mais lorsque, pendant le dîner, chacun prit plaisir à doter monsieur Longueville d'une qualité nouvelle, en prétendant l'avoir seul découverte, mademoiselle de Fontaine resta muette pendant quelque temps; un léger sarcasme de son oncle la réveilla tout à coup de son apathie, elle dit d'une manière assez épigrammatique que cette perfection céleste devait couvrir quelque grand défaut, et qu'elle se garderait bien de juger à la première vue un homme si habile; — ceux qui plaisent ainsi à tout le monde ne plaisent à personne, ajouta-t-elle, et que le pire de tous les défauts est de n'en avoir aucun. Comme toutes les jeunes filles qui aiment, Émilie caressait l'espérance de pouvoir cacher son sentiment au fond de son cœur en donnant le change aux Argus qui l'entouraient; mais, au bout d'une quinzaine de jours, il n'y eut pas un des membres de cette nombreuse famille qui ne fût initié dans ce petit secret domestique. A la troisième visite que fit monsieur Longueville, Émilie crut y être pour beaucoup. Cette découverte lui causa un plaisir si enivrant, qu'elle en fut étonnée en y réfléchissant. Il y avait là quelque chose de pénible pour son orgueil. Habituée à se faire le centre du monde, elle fut obligée de reconnaître une force qui l'attirait hors d'elle-même; elle essaya de se révolter, mais elle ne put chasser de son cœur la séduisante image du jeune homme. Puis vinrent bientôt des inquiétudes. Deux qualités de monsieur Longueville très-contraires à la curiosité générale, et surtout à celle de mademoiselle de Fontaine, étaient une discrétion et une modestie inattendues. Les finesses qu'Émilie semait dans sa conversation et les piéges qu'elle y tendait pour arracher à ce jeune homme des détails sur lui-même, il savait les déconcerter avec l'adresse d'un diplomate qui veut cacher des secrets. Parlait-elle peinture, monsieur Longueville répondait en connaisseur. Faisait-elle de la musique, le jeune homme prouvait sans fatuité qu'il était assez fort sur le piano. Un soir, il enchanta toute la compagnie, en ma-

riant sa voix délicieuse à celle d'Émilie dans un des plus beaux duos de Cimarosa; mais quand on essaya de s'informer s'il était artiste, il plaisanta avec tant de grâce, qu'il ne laissa pas à ces femmes si exercées dans l'art de deviner les sentiments, la possibilité de découvrir à quelle sphère sociale il appartenait. Avec quelque courage que le vieil oncle jetât le grappin sur ce bâtiment, Longueville s'esquivait avec souplesse afin de se conserver le charme du mystère; et il lui fut d'autant plus facile de rester le *bel inconnu* au pavillon Planat, que la curiosité n'y excédait pas les bornes de la politesse. Émilie, tourmentée de cette réserve, espéra tirer meilleur parti de la sœur que du frère pour ces sortes de confidences. Secondée par son oncle, qui s'entendait aussi bien à cette manœuvre qu'à celle d'un bâtiment, elle essaya de mettre en scène le personnage jusqu'alors muet de mademoiselle Clara Longueville. La société du pavillon manifesta bientôt le plus grand désir de connaître une si aimable personne, et de lui procurer quelque distraction. Un bal sans cérémonie fut proposé et accepté. Les femmes ne désespérèrent pas complètement de faire parler une jeune fille de seize ans.

Malgré ces petits nuages amoncelés par le soupçon et créés par la curiosité, une vive lumière pénétrait l'âme de mademoiselle de Fontaine qui jouissait délicieusement de l'existence en la rapportant à un autre qu'à elle. Elle commençait à concevoir les rapports sociaux. Soit que le bonheur nous rende meilleurs, soit qu'elle fût trop occupée pour tourmenter les autres, elle devint moins caustique, plus indulgente, plus douce. Le changement de son caractère enchanta sa famille étonnée. Peut-être, après tout, son égoïsme se métamorphosait-il en amour. Attendre l'arrivée de son timide et secret adorateur était une joie profonde. Sans qu'un seul mot de passion eût été prononcé entre eux, elle se savait aimée, et avec quel art ne se plaisait-elle pas à faire déployer au jeune inconnu les trésors d'une instruction qui se montra variée! Elle s'aper-

çut qu'elle aussi était observée avec soin, et alors elle essaya de vaincre tous les défauts que son éducation avait laissés croître en elle. N'était-ce pas un premier hommage rendu à l'amour, et un reproche cruel qu'elle s'adressait à elle-même? Elle voulait plaire, elle enchanta; elle aimait, elle fut idolâtrée. Sa famille, la sachant bien gardée par son orgueil, lui donnait assez de liberté pour qu'elle pût savourer ces petites félicités enfantines qui donnent tant de charme et de violence aux premières amours. Plus d'une fois, le jeune homme et mademoiselle de Fontaine se promenèrent seuls dans les allées de ce parc où la nature était parée comme une femme qui va au bal. Plus d'une fois, ils eurent de ces entretiens sans but ni physionomie dont les phrases les plus vides de sens sont celles qui cachent le plus de sentiments. Ils admirèrent souvent ensemble le soleil couchant et ses riches couleurs. Ils cueillirent des marguerites pour les effeuiller, et chantèrent des duos les plus passionnés en se servant des notes trouvées par Pergolèse ou par Rossini, comme de truchements fidèles pour exprimer leurs secrets.

Le jour du bal arriva. Clara Longueville et son frère, que les valets s'obstinaient à décorer de la noble particule, en furent les héros. Pour la première fois de sa vie, mademoiselle de Fontaine vit le triomphe d'une jeune fille avec plaisir. Elle prodigua sincèrement à Clara ces caresses gracieuses et ces petits soins que les femmes ne se rendent ordinairement entre elles que pour exciter la jalousie des hommes. Mais Émilie avait un but, elle voulait surprendre des secrets. Mais, en sa qualité de fille, mademoiselle Longueville montra plus de finesse et d'esprit que son frère, elle n'eut pas même l'air d'être discrète et sut tenir la conversation sur des sujets étrangers aux intérêts matériels, tout en y jetant un si grand charme que mademoiselle de Fontaine en conçut une sorte d'envie, et la surnomma *la sirène*. Quoique Émilie eût formé le dessein de faire causer Clara, ce fut Clara qui interrogea Émilie; elle

voulait la juger, et fut jugée par elle; elle se dépita souvent d'avoir laissé percer son caractère dans quelques réponses que lui arracha malicieusement Clara dont l'air modeste et candide éloignait tout soupçon de perfidie. Il y eut un moment où mademoiselle de Fontaine parut fâchée d'avoir fait contre les roturiers une imprudente sortie provoquée par Clara.

— Mademoiselle, lui dit cette charmante créature, j'ai tant entendu parler de vous par Maximilien, que j'avais le plus vif désir de vous connaître par attachement pour lui; mais vouloir vous connaître, n'est-ce pas vouloir vous aimer?

— Ma chère Clara, j'avais peur de vous déplaire en vous parlant ainsi de ceux qui ne sont pas nobles.

— Oh! rassurez-vous. Aujourd'hui, ces sortes de discussions sont sans objet. Quant à moi, elles ne m'atteignent pas : je suis en dehors de la question.

Quelque ambitieuse* que fût cette réponse, mademoiselle de Fontaine en ressentit une joie profonde; car, semblable à tous les gens passionnés, elle l'expliqua comme s'expliquent les oracles, dans le sens qui s'accordait avec ses désirs, et revint à la danse plus joyeuse que jamais en regardant Longueville dont les formes, dont l'élégance surpassaient peut-être celles de son type imaginaire. Elle ressentit une satisfaction de plus en songeant qu'il était noble, ses yeux noirs scintillèrent, elle dansa avec tout le plaisir qu'on y trouve en présence de celui qu'on aime. Jamais les deux amants ne s'entendirent mieux qu'en ce moment; et plus d'une fois ils sentirent le bout de leurs doigts frémir et trembler lorsque les lois de la contredanse les mariaient.

Ce joli couple atteignit le commencement de l'automne au milieu des fêtes et des plaisirs de la campagne, en se laissant doucement abandonner au courant du sentiment le plus doux de la vie, en le fortifiant par mille petits accidents que chacun peut imaginer : les amours se ressem-

blent toujours en quelques points. L'un et l'autre, ils s'étudiaient, autant que l'on peut s'étudier quand on aime.

— Enfin, jamais amourette n'a si promptement tourné en mariage d'inclination, disait le vieil oncle qui suivait les deux jeunes gens de l'œil comme un naturaliste examine un insecte au microscope.

Ce mot effraya monsieur et madame de Fontaine. Le vieux Vendéen cessa d'être aussi indifférent au mariage de sa fille qu'il avait naguère promis de l'être. Il alla chercher à Paris des renseignements et n'en trouva pas. Inquiet de ce mystère, et ne sachant pas encore quel serait le résultat de l'enquête qu'il avait prié un administrateur parisien de lui faire sur la famille Longueville, il crut devoir avertir sa fille de se conduire prudemment. L'observation paternelle fut reçue avec une feinte obéissance pleine d'ironie.

— Au moins, ma chère Émilie, si vous l'aimez, ne le lui avouez pas!

— Mon père, il est vrai que je l'aime, mais j'attendrai pour le lui dire que vous me le permettiez.

— Cependant, Émilie, songez que vous ignorez encore quelle est sa famille, son état.

— Si je l'ignore, je le veux bien. Mais, mon père, vous avez souhaité me voir mariée, vous m'avez donné la liberté de faire un choix, le mien est fait irrévocablement, que faut-il de plus?

— Il faut savoir, ma chère enfant, si celui que tu as choisi est fils d'un pair de France, répondit ironiquement le vénérable gentilhomme.

Émilie resta un moment silencieuse. Elle releva bientôt la tête, regarda son père, et lui dit avec une sorte d'inquiétude : — Est-ce que les Longueville?...

— Sont éteints en la personne du vieux duc de Rostein-Limbourg, qui a péri sur l'échafaud en 1793. Il était le dernier rejeton de la dernière branche cadette.

— Mais, mon père, il y a de fort bonnes maisons

issues de bâtards. L'histoire de France fourmille de princes qui mettaient des barres à leur écu.

— Tes idées ont bien changé, dit le vieux gentilhomme en souriant.

Le lendemain était le dernier jour que la famille Fontaine dût passer au pavillon Planat. Émilie, que l'avis de son père avait fortement inquiétée, attendit avec une vive impatience l'heure à laquelle le jeune Longueville avait l'habitude de venir, afin d'obtenir de lui une explication. Elle sortit après le dîner et alla se promener seule dans le parc en se dirigeant vers le bosquet aux confidences où elle savait que l'empressé jeune homme la chercherait; et tout en courant, elle songeait à la manière de surprendre, sans se compromettre, un secret si important : chose assez difficile! Jusqu'à présent, aucun aveu direct n'avait sanctionné le sentiment qui l'unissait à cet inconnu. Elle avait secrètement joui, comme Maximilien, de la douceur d'un premier amour, mais aussi fiers l'un que l'autre, il semblait que chacun d'eux craignît d'avouer qu'il aimât.

Maximilien Longueville, à qui Clara avait inspiré sur le caractère d'Émilie des soupçons assez fondés, se trouvait tour à tour emporté par la violence d'une passion de jeune homme, et retenu par le désir de connaître et d'éprouver la femme à laquelle il devait confier son bonheur. Son amour ne l'avait pas empêché de reconnaître en Émilie les préjugés qui gâtaient ce jeune caractère; mais il désirait savoir s'il était aimé d'elle avant de les combattre, car il ne voulait pas plus hasarder le sort de son amour que celui de sa vie. Il s'était donc constamment tenu dans un silence que ses regards, son attitude et ses moindres actions démentaient. De l'autre côté, la fierté naturelle à une jeune fille, encore augmentée chez mademoiselle de Fontaine par la sotte vanité que lui donnaient sa naissance et sa beauté, l'empêchait d'aller au-devant d'une déclaration qu'une passion croissante lui persuadait quelquefois de solliciter. Aussi les deux amants avaient-ils instinctive-

ment compris leur situation sans s'expliquer leurs secrets motifs. Il est des moments de la vie où le vague plaît à de jeunes âmes. Par cela même que l'un et l'autre avaient trop tardé de parler, ils semblaient tous deux se faire un jeu cruel de leur attente. L'un cherchait à découvrir s'il était aimé par l'effort que coûterait un aveu à son orgueilleuse maîtresse, l'autre espérait voir rompre à tout moment un trop respectueux silence.

Assise sur un banc rustique, Émilie songeait aux événements qui venaient de se passer pendant ces trois mois pleins d'enchantements. Les soupçons de son père étaient les dernières craintes qui pouvaient l'atteindre, elle en fit même justice par deux ou trois de ces réflexions de jeune fille inexpérimentée qui lui semblèrent victorieuses. Avant tout elle convint avec elle-même qu'il était impossible qu'elle se trompât. Durant toute la saison, elle n'avait pu apercevoir en Maximilien, ni un seul geste, ni une seule parole qui indiquassent une origine ou des occupations communes; bien mieux, sa manière de discuter décelait un homme occupé des hauts intérêts du pays. — D'ailleurs, se dit-elle, un homme de bureau, un financier ou un commerçant n'aurait pas eu le loisir de rester une saison entière à me faire la cour au milieu des champs et des bois, en dispensant son temps aussi libéralement qu'un noble qui a devant lui toute une vie libre de soins. Elle s'abandonnait au cours d'une méditation beaucoup plus intéressante pour elle que ces pensées préliminaires, quand un léger bruissement du feuillage lui annonça que depuis un moment Maximilien la contemplait sans doute avec admiration.

— Savez-vous que cela est fort mal de surprendre ainsi les jeunes filles? lui dit-elle en souriant.

— Surtout lorsqu'elles sont occupées de leurs secrets, répondit finement Maximilien.

— Pourquoi n'aurais-je pas les miens? vous avez bien les vôtres!

— Vous pensiez donc réellement à vos secrets? reprit-il en riant.

— Non, je songeais aux vôtres. Les miens, je les connais.

— Mais, s'écria doucement le jeune homme en saisissant le bras de mademoiselle de Fontaine et le mettant sous le sien, peut-être mes secrets sont-ils les vôtres, et vos secrets les miens.

Après avoir fait quelques pas, ils se trouvèrent sous un massif d'arbres que les couleurs du couchant enveloppaient comme d'un nuage rouge et brun. Cette magie naturelle imprima une sorte de solennité à ce moment. L'action vive et libre du jeune homme, et surtout l'agitation de son cœur bouillant dont les pulsations précipitées parlaient au bras d'Émilie, la jetèrent dans une exaltation d'autant plus pénétrante qu'elle ne fut excitée que par les accidents les plus simples et les plus innocents. La réserve dans laquelle vivent les jeunes filles du grand monde donne une force incroyable aux explosions de leurs sentiments, et c'est un des plus grands dangers qui puissent les atteindre quand elles rencontrent un amant passionné. Jamais les yeux d'Émilie et de Maximilien n'avaient dit tant de ces choses qu'on n'ose pas dire. En proie à cette ivresse, ils oublièrent aisément les petites stipulations de l'orgueil et les froides considérations de la défiance. Ils ne purent même s'exprimer d'abord que par un serrement de mains qui servit d'interprète à leurs joyeuses pensées.

— Monsieur, j'ai une question à vous faire, dit en tremblant et d'une voix émue mademoiselle de Fontaine après un long silence et après avoir fait quelques pas avec une certaine lenteur. Mais songez, de grâce, qu'elle m'est en quelque sorte commandée par la situation assez étrange où je me trouve vis-à-vis de ma famille.

Une pause effrayante pour Émilie succéda à ces phrases qu'elle avait presque bégayées. Pendant le moment que dura le silence, cette jeune fille si fière n'osa soutenir le

regard éclatant de celui qu'elle aimait, car elle avait un secret sentiment de la bassesse des mots suivants qu'elle ajouta : — Êtes-vous noble?

Quand ces dernières paroles furent prononcées, elle aurait voulu être au fond d'un lac.

— Mademoiselle, reprit gravement Longueville dont la figure altérée contracta une sorte de dignité sévère, je vous promets de répondre sans détour à cette demande quand vous aurez répondu avec sincérité à celle que je vais vous faire. Il quitta le bras de la jeune fille, qui tout à coup se crut seule dans la vie et lui dit : — Dans quelle intention me questionnez-vous sur ma naissance? Elle demeura immobile, froide et muette. — Mademoiselle, reprit Maximilien, n'allons pas plus loin si nous ne nous comprenons pas. — Je vous aime, ajouta-t-il d'un son de voix profond et attendri. Eh! bien, reprit-il d'un air joyeux après avoir entendu l'exclamation de bonheur que ne put retenir la jeune fille, pourquoi me demander si je suis noble?

— Parlerait-il ainsi s'il ne l'était pas? s'écria une voix intérieure qu'Émilie crut sortie du fond de son cœur. Elle releva gracieusement la tête, sembla puiser une nouvelle vie dans le regard du jeune homme et lui tendit le bras comme pour faire une nouvelle alliance.

— Vous avez cru que je tenais beaucoup à des dignités, demanda-t-elle avec une finesse malicieuse.

— Je n'ai pas de titres à offrir à ma femme, répondit-il d'un air moitié gai, moitié sérieux. Mais si je la prends dans un haut rang et parmi celles que la fortune paternelle habitue au luxe et aux plaisirs de l'opulence, je sais à quoi ce choix m'oblige. L'amour donne tout, ajouta-t-il avec gaieté, mais aux amants seulement. Quant aux époux, il leur faut un peu plus que le dôme du ciel et le tapis des prairies.

— Il est riche, pensa-t-elle. Quant aux titres, peut-être veut-il m'éprouver! On lui aura dit que j'étais entichée de

noblesse, et que je ne voulais épouser qu'un pair de France. Mes bégueules de sœur m'auront joué ce tour-là. — Je vous assure, monsieur, dit-elle à haute voix, que j'ai eu des idées bien exagérées sur la vie et le monde; mais aujourd'hui, reprit-elle avec intention en le regardant d'une manière à le rendre fou, je sais où sont pour une femme les véritables richesses.

— J'ai besoin de croire que vous parlez à cœur ouvert, répondit-il avec une gravité douce. Mais cet hiver, ma chère Émilie, dans moins de deux mois peut-être, je serai fier de ce que je pourrai vous offrir, si vous tenez aux jouissances de la fortune. Ce sera le seul secret que je garderai là, dit-il en montrant son cœur; car de sa réussite dépend mon bonheur, je n'ose dire le nôtre...

— Oh dites, dites!

Ce fut au milieu des plus doux propos qu'ils revinrent à pas lents rejoindre la compagnie au salon. Jamais mademoiselle de Fontaine ne trouva son prétendu plus aimable, ni plus spirituel : ses formes sveltes, ses manières engageantes lui semblèrent plus charmantes encore depuis une conversation qui venait en quelque sorte de lui confirmer la possession d'un cœur digne d'être envié par toutes les femmes. Ils chantèrent un duo italien avec tant d'expression, que l'assemblée les applaudit avec enthousiasme. Leur adieu prit un accent de convention sous lequel ils cachèrent leur bonheur. Enfin, cette journée devint pour la jeune fille comme une chaîne qui la lia plus étroitement encore à la destinée de l'inconnu. La force et la dignité qu'il venait de déployer dans la scène où ils s'étaient révélé leurs sentiments avaient peut-être imposé à mademoiselle de Fontaine ce respect sans lequel il n'existe pas de véritable amour. Lorsqu'elle resta seule avec son père dans le salon, le vénérable Vendéen s'avança vers elle, lui prit affectueusement les mains, et lui demanda si elle avait acquis quelque lumière sur la fortune et sur la famille de monsieur Longueville.

— Oui, mon cher père, répondit-elle, je suis plus heureuse que je ne pouvais le désirer. Enfin monsieur de Longueville est le seul homme que je veuille épouser.

— C'est bien, Émilie, reprit le comte, je sais ce qu'il me reste à faire.

— Connaîtriez-vous quelque obstacle? demanda-t-elle avec une véritable anxiété.

— Ma chère enfant, ce jeune homme est absolument inconnu; mais, à moins que ce ne soit un malhonnête homme, du moment où tu l'aimes, il m'est aussi cher qu'un fils.

— Un malhonnête homme? reprit Émilie, je suis bien tranquille. Mon oncle, qui nous l'a présenté, peut vous répondre de lui. Dites, cher oncle, a-t-il été flibustier, forban, corsaire?

— Je savais bien que j'allais me trouver là, s'écria le vieux marin en se réveillant.

Il regarda dans le salon, mais sa nièce avait disparu comme un feu Saint-Elme, pour se servir de son expression habituelle.

— Eh! bien, mon oncle! reprit monsieur de Fontaine, comment avez-vous pu nous cacher tout ce que vous saviez sur ce jeune homme? Vous avez cependant dû vous apercevoir de nos inquiétudes. Monsieur de Longueville est-il de bonne famille?

— Je ne le connais ni d'Ève ni d'Adam, s'écria le comte de Kergarouët. Me fiant au tact de cette petite folle, je lui ai amené son Saint-Preux par un moyen à moi connu. Je sais que ce garçon tire le pistolet admirablement, chasse très-bien, joue merveilleusement au billard, aux échecs et au trictrac; il fait des armes et monte à cheval comme feu le chevalier de Saint-Georges. Il a une érudition corsée relativement à nos vignobles. Il calcule comme Barême*, dessine, danse et chante bien. Eh! diantre, qu'avez-vous donc, vous autres? Si ce n'est pas là un gentilhomme parfait, montrez-moi un bourgeois qui sache

tout cela, trouvez-moi un homme qui vive aussi noblement que lui? Fait-il quelque chose? Compromet-il sa dignité à aller dans des bureaux, à se courber devant des parvenus que vous appelez des directeurs-généraux? Il marche droit. C'est un homme. Mais, au surplus, je viens de retrouver dans la poche de mon gilet la carte qu'il m'a donnée quand il croyait que je voulais lui couper la gorge, pauvre innocent! La jeunesse d'aujourd'hui n'est guère rusée. Tenez, voici.

— Rue du Sentier, n° 5, dit monsieur de Fontaine en cherchant à se rappeler parmi tous les renseignements qu'il avait obtenus celui qui pouvait concerner le jeune inconnu. Que diable cela signifie-t-il? Messieurs Palma, Werbrust et compagnie, dont le principal commerce est celui des mousselines, calicots et toiles peintes en gros, demeurent là. Bon, j'y suis! Longueville, le député, a un intérêt dans leur maison. Oui; mais je ne connais à Longueville qu'un fils de trente-deux ans, qui ne ressemble pas du tout au nôtre et auquel il donne cinquante mille livres de rente en mariage afin de lui faire épouser la fille d'un ministre; il a envie d'être fait pair tout comme un autre. Jamais je ne lui ai entendu parler de ce Maximilien. A-t-il une fille? Qu'est-ce que cette Clara? Au surplus, permis à plus d'un intrigant de s'appeler Longueville. Mais la maison Palma, Werbrust et compagnie n'est-elle pas à moitié ruinée par une spéculation au Mexique ou aux Indes? J'éclaircirai tout cela.

— Tu parles tout seul comme si tu étais sur un théâtre, et tu parais me compter pour zéro, dit tout à coup le vieux marin. Tu ne sais donc pas que s'il est gentilhomme, j'ai plus d'un sac dans mes écoutilles pour parer à son défaut de fortune?

— Quant à cela, s'il est fils de Longueville, il n'a besoin de rien; mais, dit monsieur de Fontaine en agitant la tête de droite à gauche, son père n'a pas même acheté de savonnette à vilain*. Avant la Révolution, il était procu-

reur; et le *de* qu'il a pris depuis la Restauration lui appartient tout autant que la moitié de sa fortune.

— Bah! bah! heureux ceux dont les pères ont été pendus, s'écria gaiement le marin.

Trois ou quatre jours après cette mémorable journée, et dans une de ces belles matinées du mois de novembre qui font voir aux Parisiens leurs boulevards nettoyés par le froid piquant d'une première gelée, mademoiselle de Fontaine, parée d'une fourrure nouvelle qu'elle voulait mettre à la mode, était sortie avec deux de ses belles-sœurs sur lesquelles elle avait jadis décoché le plus d'épigrammes. Ces trois femmes étaient bien moins invitées à cette promenade parisienne par l'envie d'essayer une voiture très-élégante et des robes qui devaient donner le ton aux modes de l'hiver que par le désir de voir une pèlerine qu'une de leurs amies avait remarquée dans un riche magasin de lingerie situé au coin de la rue de la Paix. Quand les trois dames furent entrées dans la boutique, madame la baronne de Fontaine tira Émilie par la manche et lui montra Maximilien Longueville assis dans le comptoir et occupé à rendre avec une grâce mercantile la monnaie d'une pièce d'or à la lingère avec laquelle il semblait en conférence. Le *bel inconnu* tenait à la main quelques échantillons qui ne laissaient aucun doute sur son honorable profession. Sans qu'on pût s'en apercevoir, Émilie fut saisie d'un frisson glacial. Cependant, grâce au savoir-vivre de la bonne compagnie, elle dissimula parfaitement la rage qu'elle avait dans le cœur, et répondit à sa sœur un : « Je le savais! » dont la richesse d'intonation et l'accent inimitable eussent fait envie à la plus célèbre actrice de ce temps. Elle s'avança vers le comptoir. Longueville leva la tête, mit les échantillons dans sa poche avec un sang-froid désespérant, salua mademoiselle de Fontaine et s'approcha d'elle en lui jetant un regard pénétrant.

— Mademoiselle, dit-il à la lingère qui le suivit d'un air très-inquiet, j'enverrai régler ce compte; ma maison le

veut ainsi. Mais, tenez, ajouta-t-il à l'oreille de la jeune femme en lui remettant un billet de mille francs, prenez : ce sera une affaire entre nous. — Vous me pardonnerez, j'espère, mademoiselle, dit-il en se retournant vers Émilie. Vous aurez la bonté d'excuser la tyrannie qu'exercent les affaires.

— Mais il me semble, monsieur, que cela m'est fort indifférent, répondit mademoiselle de Fontaine en le re-

gardant avec une assurance et un air d'insouciance moqueuse qui pouvaient faire croire qu'elle le voyait pour la première fois.

— Parlez-vous sérieusement, demanda Maximilien d'une voix entrecoupée.

Émilie lui tourna le dos avec une incroyable impertinence. Ce peu de mots, prononcés à voix basse, avaient échappé à la curiosité des deux belles-sœurs. Quand,

après avoir pris la pèlerine, les trois dames furent remontées en voiture, Émilie, qui se trouvait assise sur le devant, ne put s'empêcher d'embrasser par son dernier regard la profondeur de cette odieuse boutique où elle vit Maximilien debout et les bras croisés, dans l'attitude d'un homme supérieur au malheur qui l'atteignait si subitement. Leurs yeux se rencontrèrent et se lancèrent deux regards implacables. Chacun d'eux espéra qu'il blessait cruellement le cœur qu'il aimait. En un moment tous deux se trouvèrent aussi loin l'un de l'autre que s'ils eussent été, l'un à la Chine et l'autre au Groënland. La vanité n'a-t-elle pas un souffle qui dessèche tout? En proie au plus violent combat qui puisse agiter le cœur d'une jeune fille, mademoiselle de Fontaine recueillit la plus ample moisson de douleurs que jamais les préjugés et les petitesses aient semée dans une âme humaine. Son visage, frais et velouté naguère, était sillonné de tons jaunes, de taches rouges, et parfois les teintes blanches de ses joues verdissaient soudain. Dans l'espoir de dérober son trouble à ses sœurs, elle leur montrait en riant ou un passant ou une toilette ridicule; mais ce rire était convulsif. Elle se sentait plus vivement blessée de la compassion silencieuse de ses sœurs que des épigrammes par lesquelles elles auraient pu se venger. Elle employa tout son esprit à les entraîner dans une conversation où elle essaya d'exhaler sa colère par des paradoxes insensés, en accablant les négociants des injures les plus piquantes et d'épigrammes de mauvais ton. En rentrant, elle fut saisie d'une fièvre dont le caractère eut d'abord quelque chose de dangereux. Au bout d'un mois, les soins des parents, ceux du médecin, la rendirent aux vœux de sa famille. Chacun espéra que cette leçon serait assez forte pour dompter le caractère d'Émilie, qui reprit insensiblement ses anciennes habitudes et s'élança de nouveau dans le monde. Elle prétendit qu'il n'y avait pas de honte à se tromper. Si, comme son père, elle avait quelque influence à la Chambre, disait-elle, elle provoquerait une loi pour

obtenir que les commerçants, surtout les marchands de calicot, fussent marqués au front comme les moutons du Berri, jusqu'à la troisième génération. Elle voulait que les nobles eussent seuls le droit de porter ces anciens habits français qui allaient si bien aux courtisans de Louis XV. A l'entendre, peut-être était-ce un malheur pour la monarchie qu'il n'y eût aucune différence visible entre un marchand et un pair de France. Mille autres plaisanteries, faciles à deviner, se succédaient rapidement quand un accident imprévu la mettait sur ce sujet. Mais ceux qui aimaient Émilie remarquèrent à travers ses railleries une teinte de mélancolie. Évidemment Maximilien Longueville régnait toujours au fond de ce cœur inexplicable. Parfois elle devenait douce comme pendant la saison fugitive qui vit naître son amour, et parfois aussi elle se montrait plus que jamais insupportable. Chacun excusa les inégalités d'une humeur qui prenait sa source dans une souffrance à la fois secrète et connue. Le comte de Kergarouët obtint un peu d'empire sur elle, grâce à un surcroît de prodigalités, genre de consolation qui manque rarement son effet sur les jeunes Parisiennes. La première fois que mademoiselle de Fontaine alla au bal, ce fut chez l'ambassadeur de Naples. Au moment où elle se plaça dans le plus brillant des quadrilles, elle aperçut à quelques pas d'elle Longueville qui fit un léger signe de tête à son danseur.

— Ce jeune homme est un de vos amis? demanda-t-elle à son cavalier d'un air de dédain.

— Rien que mon frère, répondit-il.

Émilie ne put s'empêcher de tressaillir.

— Ah! reprit-il d'un ton d'enthousiasme, c'est bien la plus belle âme qui soit au monde...

— Savez-vous mon nom? lui demanda Émilie en l'interrompant avec vivacité.

— Non, mademoiselle. C'est un crime, je l'avoue, de ne pas avoir retenu un nom qui est sur toutes les lèvres, je devrais dire dans tous les cœurs; mais j'ai une excuse

valable : j'arrive d'Allemagne. Mon ambassadeur, qui est à Paris en congé, m'a envoyé ce soir ici pour servir de chaperon à son aimable femme, que vous pouvez voir là-bas dans un coin.

— Un vrai masque tragique, dit Émilie après avoir examiné l'ambassadrice.

— Voilà cependant sa figure de bal, repartit en riant le jeune homme. Il faudra bien que je la fasse danser ! Aussi ai-je voulu avoir une compensation. Mademoiselle de Fontaine s'inclina. — J'ai été bien surpris, dit le babillard secrétaire d'ambassade en continuant, de trouver mon frère ici. En arrivant de Vienne, j'ai appris que le pauvre garçon était malade et au lit. Je comptais bien le voir avant d'aller au bal; mais la politique ne nous laisse pas toujours le loisir d'avoir des affections de famille. La *padrona della casa* ne m'a pas permis de monter chez mon pauvre Maximilien.

— Monsieur votre frère n'est pas comme vous dans la diplomatie ? dit Émilie.

— Non, dit le secrétaire en soupirant, le pauvre garçon s'est sacrifié pour moi ! Lui et ma sœur Clara ont renoncé à la fortune de mon père, afin qu'il pût réunir sur ma tête un majorat. Mon père rêve la pairie comme tous ceux qui votent pour le ministère. Il a la promesse d'être nommé, ajouta-t-il à voix basse. Après avoir réuni quelques capitaux, mon frère s'est alors associé à une maison de banque; et je sais qu'il vient de faire avec le Brésil une spéculation qui peut le rendre millionnaire. Vous me voyez tout joyeux d'avoir contribué par mes relations diplomatiques au succès. J'attends même avec impatience une dépêche de la légation brésilienne qui sera de nature à lui dérider le front. Comment le trouvez-vous ?

— Mais la figure de monsieur votre frère ne me semble pas être celle d'un homme occupé d'argent.

Le jeune diplomate scruta par un seul regard la figure en apparence calme de sa danseuse.

— Comment! dit-il en souriant, les demoiselles devinent donc aussi les pensées d'amour à travers les fronts muets?

— Monsieur votre frère est amoureux? demanda-t-elle en laissant échapper un geste de curiosité.

— Oui. Ma sœur Clara, pour laquelle il a des soins maternels, m'a écrit qu'il s'était amouraché, cet été, d'une fort jolie personne; mais depuis je n'ai pas eu de nouvelles de ses amours. Croiriez-vous que le pauvre garçon se levait à cinq heures du matin, et allait expédier ses affaires afin de pouvoir se trouver à quatre heures à la campagne de la belle? Aussi a-t-il abîmé un charmant cheval de race que je lui avais envoyé. Pardonnez-moi mon babil, mademoiselle : j'arrive d'Allemagne. Depuis un an je n'ai pas entendu parler correctement le français, je suis sevré de visages français et rassasié d'allemands, si bien que dans ma rage patriotique je parlerais, je crois, aux chimères d'un candélabre parisien. Puis, si je cause avec un abandon peu convenable chez un diplomate, la faute en est à vous, mademoiselle. N'est-ce pas vous qui m'avez montré mon frère? Quand il est question de lui, je suis intarissable. Je voudrais pouvoir dire à la terre tout entière combien il est bon et généreux. Il ne s'agissait de rien moins que de cent mille livres de rente que rapporte la terre de Longueville.

Si mademoiselle de Fontaine obtint ces révélations importantes, elle les dut en partie à l'adresse avec laquelle elle sut interroger son confiant cavalier, du moment où elle apprit qu'il était le frère de son amant dédaigné.

— Est-ce que vous avez pu, sans quelque peine, voir monsieur votre frère vendant des mousselines et des calicots? demanda Émilie après avoir accompli la troisième figure de la contredanse.

— D'où savez-vous cela? lui demanda le diplomate. Dieu merci! tout en débitant un flux de paroles, j'ai déjà

l'art de ne dire que ce que je veux, ainsi que tous les apprentis-diplomates de ma connaissance.

— Vous me l'avez dit, je vous assure.

Monsieur de Longueville regarda mademoiselle de Fontaine avec un étonnement plein de perspicacité. Un soupçon entra dans son âme. Il interrogea successivement les yeux de son frère et de sa danseuse, il devina tout, pressa ses mains l'une contre l'autre, leva les yeux au plafond, se mit à rire et dit : — Je ne suis qu'un sot! Vous êtes la plus belle personne du bal, mon frère vous regarde à la dérobée, il danse malgré la fièvre, et vous feignez de ne pas le voir. Faites son bonheur, dit-il en la reconduisant auprès de son vieil oncle, je n'en serai pas jaloux; mais je tressaillerai toujours un peu en vous nommant ma sœur...

Cependant les deux amants devaient être aussi inexorables l'un que l'autre pour eux-mêmes. Vers les deux heures du matin, l'on servit un ambigu dans une immense galerie où, pour laisser les personnes d'une même coterie libres de se réunir, les tables avaient été disposées comme elles le sont chez les restaurateurs. Par un de ces hasards qui arrive toujours aux amants, mademoiselle de Fontaine se trouva placée à une table voisine de celle autour de laquelle se mirent les personnes les plus distinguées. Maximilien faisait partie de ce groupe. Emilie, qui prêta une oreille attentive aux discours tenus par ses voisins, put entendre une de ces conversations qui s'établissent si facilement entre les jeunes femmes et les jeunes gens qui ont les grâces et la tournure de Maximilien Longueville. L'interlocutrice du jeune banquier était une duchesse napolitaine dont les yeux lançaient des éclairs, dont la peau blanche avait l'éclat du satin. L'intimité que le jeune Longueville affectait d'avoir avec elle blessa d'autant plus mademoiselle de Fontaine qu'elle venait de rendre à son amant vingt fois plus de tendresse qu'elle ne lui en portait jadis.

— Oui, monsieur, dans mon pays, le véritable amour sait faire toute espèce de sacrifices, disait la duchesse en minaudant.

— Vous êtes plus passionnées que ne le sont les Françaises, dit Maximilien dont le regard enflammé tomba sur Émilie. Elles sont tout vanité.

— Monsieur, reprit vivement la jeune fille, n'est-ce pas une mauvaise action que de calomnier sa patrie? Le dévouement est de tous les pays.

— Croyez-vous, mademoiselle, reprit l'Italienne avec un sourire sardonique, qu'une Parisienne soit capable de suivre son amant partout?

— Ah! entendons-nous, madame. On va dans un désert y habiter une tente, on ne va pas s'asseoir dans une boutique.

Elle acheva sa pensée en laissant échapper un geste de dédain. Ainsi l'influence exercée sur Émilie par sa funeste éducation tua deux fois son bonheur naissant, et lui fit manquer son existence. La froideur apparente de Maximilien et le sourire d'une femme lui arrachèrent un de ces sarcasmes dont les perfides jouissances la séduisaient toujours.

— Mademoiselle, lui dit à voix basse Longueville à la faveur du bruit que firent les femmes en se levant de table, personne ne formera pour votre bonheur des vœux plus ardents que ne le seront les miens : permettez-moi de vous donner cette assurance en prenant congé de vous. Dans quelques jours, je partirai pour l'Italie.

— Avec une duchesse, sans doute?

— Non, mademoiselle, mais avec une maladie mortelle peut-être.

— N'est-ce pas une chimère? demanda Émilie en lui lançant un regard inquiet.

— Non, dit-il, il est des blessures qui ne se cicatrisent jamais.

— Vous ne partirez pas, dit l'impérieuse jeune fille en souriant.

— Je partirai, reprit gravement Maximilien.

— Vous me trouverez mariée au retour, je vous en préviens, dit-elle avec coquetterie.

— Je le souhaite.

— L'impertinent! s'écria-t-elle, se venge-t-il assez cruellement!

Quinze jours après, Maximilien Longueville partit avec sa sœur Clara pour les chaudes et poëtiques contrées de la belle Italie, laissant mademoiselle de Fontaine en proie aux plus violents regrets. Le jeune secrétaire d'ambassade épousa la querelle de son frère, et sut tirer une vengeance éclatante des dédains d'Émilie en publiant les motifs de la rupture des deux amants. Il rendit avec usure à sa danseuse les sarcasmes qu'elle avait jadis lancés sur Maximilien, et fit souvent sourire plus d'une Excellence en peignant la belle ennemie des comptoirs, l'amazone qui prêchait une croisade contre les banquiers, la jeune fille dont l'amour s'était évaporé devant un demi-tiers de mousseline. Le comte de Fontaine fut obligé d'user de son crédit pour faire obtenir à Auguste Longueville une mission en Russie, afin de soustraire sa fille au ridicule que ce jeune et dangereux persécuteur versait sur elle à pleines mains. Bientôt le ministère, obligé de lever une conscription de pairs* pour soutenir les opinions aristocratiques qui chancelaient dans la noble chambre à la voix d'un illustre écrivain, nomma monsieur *Guiraudin* de Longueville pair de France et vicomte. Monsieur de Fontaine obtint aussi la pairie, récompense due autant à sa fidélité pendant les mauvais jours qu'à son nom qui manquait à la chambre héréditaire.

Vers cette époque, Émilie devenue majeure fit sans doute de sérieuses réflexions sur la vie, car elle changea sensiblement de ton et de manières : au lieu de s'exercer à dire des méchancetés à son oncle, elle lui apporta sa

béquille avec une persévérance de tendresse qui faisait rire les plaisants; elle lui offrit le bras, alla dans sa voiture, et l'accompagna dans toutes ses promenades; elle lui persuada même qu'elle aimait l'odeur de la pipe, et lui lut sa chère *Quotidienne** au milieu des bouffées de tabac que le malicieux marin lui envoyait à dessein; elle étudia le piquet pour tenir tête au vieux comte; enfin cette jeune personne si fantasque écouta sans s'impatienter les récits périodiques du combat de la *Belle-Poule**, des manœuvres de la *Ville-de-Paris**, de la première expédition de monsieur de Suffren, ou de la bataille d'Aboukir. Quoique le vieux marin eût souvent dit qu'il connaissait trop sa longitude et sa latitude pour se laisser capturer par une jeune corvette, un beau matin les salons de Paris apprirent le mariage de mademoiselle de Fontaine et du comte de Kergarouët. La jeune comtesse donna des fêtes splendides pour s'étourdir; mais elle trouva sans doute le néant au fond de ce tourbillon : le luxe cachait imparfaitement le vide et le malheur de son âme souffrante; la plupart du temps, malgré les éclats d'une gaieté feinte, sa belle figure exprimait une sourde mélancolie. Émilie prodigua d'ailleurs ses attentions à son vieux mari, qui souvent, en s'en allant dans son appartement le soir au bruit d'un joyeux orchestre, disait : — Je ne me reconnais plus. Devais-je donc attendre à soixante-douze ans pour m'embarquer comme pilote sur la Belle Émilie, après vingt ans de galères conjugales. La conduite de la comtesse fut empreinte d'une telle sévérité, que la critique la plus clairvoyante n'eut rien à y reprendre. Les observateurs pensèrent que le vice-amiral s'était réservé le droit de disposer de sa fortune pour enchaîner plus fortement sa femme : supposition injurieuse et pour l'oncle et pour la nièce. L'attitude des deux époux fut d'ailleurs si savamment calculée, que les jeunes gens les plus intéressés à deviner le secret de ce ménage, ne purent deviner si le vieux comte traitait sa

femme en époux ou en père. On lui entendait dire souvent qu'il avait recueilli sa nièce comme une naufragée, et que, jadis, il n'abusait jamais de l'hospitalité quand il lui arrivait de sauver un ennemi de la fureur des orages. Quoique la comtesse aspirât à régner sur Paris et qu'elle essayât de marcher de pair avec mesdames les duchesses de Maufrigneuse, de Chaulieu, les marquises d'Espard et d'Aiglemont, les comtesses Féraud, de Montcornet, de Restaud, madame de Camps et mademoiselle Des Touches, elle ne céda point à l'amour du jeune vicomte de Portenduère qui fit d'elle son idole.

Deux ans après son mariage, dans un des antiques salons du faubourg Saint-Germain où l'on admirait son caractère digne des anciens temps, Émilie entendit annoncer monsieur le vicomte de Longueville; et dans le coin du salon où elle faisait le piquet de l'évêque de Persépolis, son émotion ne put être remarquée de personne : en tournant la tête, elle avait vu entrer son ancien prétendu dans tout l'éclat de la jeunesse. La mort de son père et celle de son frère tué par l'inclémence du climat de Pétersbourg, avaient posé sur la tête de Maximilien les plumes héréditaires du chapeau de la pairie; sa fortune égalait ses connaissances et son mérite; la veille même, sa jeune et bouillante éloquence avait éclairé l'assemblée. En ce moment, il apparut à la triste comtesse, libre et paré de tous les avantages qu'elle demandait jadis à son type idéal. Toutes les mères chargées de filles à marier faisaient de coquettes avances à un jeune homme doué des vertus qu'on lui supposait en admirant sa grâce; mais mieux que toute autre, Émilie savait que le vicomte de Longueville possédait cette fermeté de caractère dans laquelle les femmes prudentes voient un gage de bonheur. Elle jeta les yeux sur l'amiral, qui selon son expression familière paraissait devoir tenir encore longtemps sur son bord, et maudit les erreurs de son enfance.

En ce moment, monsieur de Persépolis lui dit avec sa grâce épiscopale : — Ma belle dame, vous avez écarté le roi de cœur, j'ai gagné. Mais ne regrettez pas votre argent, je le réserve pour mes petits séminaires*.

Paris, décembre 1829.

MÉMOIRES

DE

DEUX JEUNES MARIÉES

---

*A Georges Sand**

Ceci, cher Georges, ne saurait rien ajouter à l'éclat de votre nom, qui jettera son magique reflet sur ce livre; mais il n'y a là de ma part ni calcul, ni modestie. Je désire attester ainsi l'amitié vraie qui s'est continuée entre nous à travers nos voyages et nos absences, malgré nos travaux et les méchancetés du monde. Ce sentiment ne s'altérera sans doute jamais. Le cortége de noms amis qui accompagnera mes compositions mêle un plaisir aux peines que me cause leur nombre, car elles ne vont point sans douleur, à ne parler que des reproches encourus par ma menaçante fécondité, comme si le monde qui pose devant moi n'était pas plus fécond encore. Ne sera-ce pas beau, Georges, si quelque jour l'antiquaire des littératures détruites ne retrouve dans ce cortége que de grands noms, de nobles cœurs, de saintes et pures amitiés, et les gloires de ce siècle? Ne puis-je me montrer plus fier de ce bonheur certain que de succès toujours contestables? Pour qui vous connaît bien, n'est-ce pas un bonheur que de pouvoir se dire, comme je le fais ici,

Votre ami,

DE BALZAC.

Paris, juin 1840.

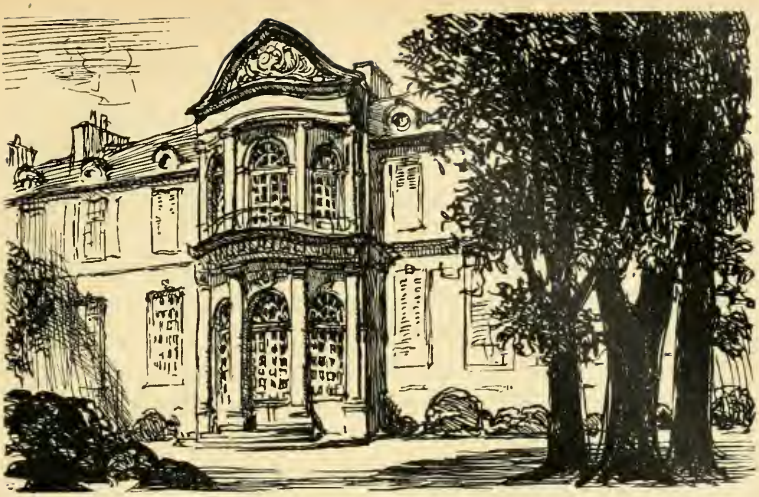

MÉMOIRES
DE DEUX JEUNES MARIÉES.

I

À MADEMOISELLE RENÉE DE MAUCOMBE.

Paris, septembre.

Ma chère biche, je suis dehors aussi, moi! Et si tu ne m'as pas écrit à Blois, je suis aussi la première à notre joli rendez-vous de la correspondance. Relève tes beaux yeux noirs attachés sur ma première phrase, et garde ton exclamation pour la lettre où je te confierai mon premier amour. On parle toujours du premier amour; il y en a donc un second? Tais-toi! me diras-tu; dis-moi plutôt, me demanderas-tu, comment tu es sortie de ce couvent où tu devais faire ta profession? Ma chère, quoi qu'il arrive

aux Carmélites, le miracle de ma délivrance est la chose la plus naturelle. Les cris d'une conscience épouvantée ont fini par l'emporter sur les ordres d'une politique inflexible, voilà tout. Ma tante, qui ne voulait pas me voir mourir de consomption, a vaincu ma mère, qui prescrivait toujours le noviciat comme seul remède à ma maladie. La noire mélancolie où je suis tombée après ton départ a précipité cet heureux dénouement. Et je suis dans Paris, mon ange, et je te dois ainsi le bonheur d'y être. Ma Renée, si tu m'avais pu voir, le jour où je me suis trouvée sans toi, tu aurais été fière d'avoir inspiré des sentiments si profonds à un cœur si jeune. Nous avons tant rêvé de compagnie, tant de fois déployé nos ailes et tant vécu en commun, que je crois nos âmes soudées l'une à l'autre, comme étaient ces deux filles hongroises dont la mort nous a été racontée par monsieur Beauvisage, qui n'était certes pas l'homme de son nom : jamais médecin de couvent ne fut mieux choisi. N'as-tu pas été malade en même temps que ta mignonne? Dans le morne abattement où j'étais, je ne pouvais que reconnaître un à un les liens qui nous unissent; je les ai crus rompus par l'éloignement, j'ai été prise de dégoût pour l'existence comme une tourterelle dépareillée, j'ai trouvé de la douceur à mourir, et je mourais tout doucettement. Être seule aux Carmélites, à Blois, en proie à la crainte d'y faire ma profession sans la préface de mademoiselle de la Vallière et sans ma Renée! mais c'était une maladie, une maladie mortelle. Cette vie monotone où chaque heure amène un devoir, une prière, un travail si exactement les mêmes, qu'en tous lieux on peut dire ce que fait une carmélite à telle ou telle heure du jour ou de la nuit; cette horrible existence où il est indifférent que les choses qui nous entourent soient ou ne soient pas, était devenue pour nous la plus variée : l'essor de notre esprit ne connaissait point de bornes, la fantaisie nous avait donné la clef de ses royaumes, nous étions tour à tour l'une pour l'autre un charmant hippogriffe, la plus

alerte réveillait la plus endormie, et nos âmes folâtraient à l'envi en s'emparant de ce monde qui nous était interdit. Il n'y avait pas jusqu'à la *Vie des Saints* qui ne nous aidât à comprendre les choses les plus cachées! Le jour où ta douce compagnie m'était enlevée, je devenais ce qu'est une carmélite à nos yeux, une Danaïde moderne qui, au lieu de chercher à remplir un tonneau sans fond, tire tous les jours, de je ne sais quel puits, un seau vide, espérant l'amener plein. Ma tante ignorait notre vie intérieure. Elle n'expliquait point mon dégoût de l'existence, elle qui s'est fait un monde céleste dans les deux arpents de son couvent. Pour être embrassée à nos âges, la vie religieuse veut une excessive simplicité que nous n'avons pas, ma chère biche, ou l'ardeur du dévouement qui rend ma tante une sublime créature. Ma tante s'est sacrifiée à un frère adoré; mais qui peut se sacrifier à des inconnus ou à des idées?

Depuis bientôt quinze jours, j'ai tant de folles paroles rentrées, tant de méditations enterrées au cœur, tant d'observations à communiquer et de récits à faire qui ne peuvent être faits qu'à toi, que sans le pis-aller des confidences écrites substituées à nos chères causeries, j'étoufferais. Combien la vie du cœur nous est nécessaire! Je commence mon journal ce matin en imaginant que le tien est commencé, que dans peu de jours je vivrai au fond de ta belle vallée de Gémenos dont je ne sais que ce que tu m'en as dit, comme tu vas vivre dans Paris dont tu ne connais que ce que nous en rêvions.

Or donc, ma belle enfant, par une matinée qui demeurera marquée d'un sinet rose dans le livre de ma vie, il est arrivé de Paris une demoiselle de compagnie et Philippe, le dernier valet de chambre de ma grand'mère, envoyés pour m'emmener. Quand, après m'avoir fait venir dans sa chambre, ma tante m'a eu dit cette nouvelle, la joie m'a coupé la parole, je la regardais d'un air hébété. « Mon enfant, m'a-t-elle dit de sa voix gutturale, tu me quittes sans

regret, je le vois; mais cet adieu n'est pas le dernier, nous nous reverrons : Dieu t'a marquée au front du signe des élus, tu as l'orgueil qui mène également au ciel et à l'enfer, mais tu as trop de noblesse pour descendre! je te connais mieux que tu ne te connais toi-même : la passion ne sera pas chez toi ce qu'elle est chez les femmes ordinaires. » Elle m'a doucement attirée sur elle et baisée au front en m'y mettant ce feu qui la dévore, qui a noirci l'azur de ses yeux, attendri ses paupières, ridé ses tempes dorées et jauni son beau visage. Elle m'a donné la peau de poule. Avant de répondre, je lui ai baisé les mains : « Chère tante, ai-je dit, si vos adorables bontés ne m'ont pas fait trouver votre Paraclet salubre au corps et doux au cœur, je dois verser tant de larmes pour y revenir, que vous ne sauriez souhaiter mon retour. Je ne veux retourner ici que trahie par mon Louis XIV, et si j'en attrape un, il n'y a que la mort pour me l'arracher! Je ne craindrai point les Montespan. — Allez, folle, dit-elle en souriant, ne laissez point ces idées vaines ici, emportez-les; et sachez que vous êtes plus Montespan que La Vallière. » Je l'ai embrassée. La pauvre femme n'a pu s'empêcher de me conduire à la voiture, où ses yeux se sont tour à tour fixés sur les armoiries paternelles et sur moi.

La nuit m'a surprise à Beaugency, plongée dans un engourdissement moral qu'avait provoqué ce singulier adieu. Que dois-je donc trouver dans ce monde si fort désiré? D'abord, je n'ai trouvé personne pour me recevoir, les apprêts de mon cœur ont été perdus : ma mère était au bois de Boulogne, mon père était au conseil; mon frère, le duc de Rhétoré, ne rentre jamais, m'a-t-on dit, que pour s'habiller, avant le dîner. Mademoiselle Griffith (elle a des griffes) et Philippe m'ont conduite à mon appartement.

Cet appartement est celui de cette grand'mère tant aimée, la princesse de Vaurémont, à qui je dois une fortune quelconque, de laquelle personne ne m'a rien dit. A ce passage, tu partageras la tristesse qui m'a saisie en entrant

dans ce lieu consacré par mes souvenirs. L'appartement était comme elle l'avait laissé! J'allais coucher dans le lit où elle est morte. Assise sur le bord de sa chaise longue, je pleurai sans voir que je n'étais pas seule, je pensai que je m'y étais souvent mise à genoux pour mieux l'écouter. De là j'avais vu son visage perdu dans ses dentelles rousses, et maigri par l'âge autant que par les douleurs de l'agonie. Cette chambre me semblait encore chaude de la chaleur qu'elle y entretenait. Comment se fait-il que mademoiselle Armande-Louise-Marie de Chaulieu soit obligée, comme une paysanne, de se coucher dans le lit de sa mère, presque le jour de sa mort? car il me semblait que la princesse, morte en 1817, avait expiré la veille. Cette chambre m'offrait des choses qui ne devaient pas s'y trouver, et qui prouvaient combien les gens occupés des affaires du royaume sont insouciants des leurs, et combien, une fois morte, on a peu pensé à cette noble femme, qui sera l'une des grandes figures féminines du dix-huitième siècle. Philippe a quasiment compris d'où venaient mes larmes. Il m'a dit que par son testament la princesse m'avait légué ses meubles. Mon père laissait d'ailleurs les grands appartements dans l'état où les avait mis la Révolution. Je me suis levée alors, Philippe m'a ouvert la porte du petit salon qui donne sur l'appartement de réception, et je l'ai retrouvé dans le délabrement que je connaissais : les dessus de portes qui contenaient des tableaux précieux montrent leurs trumeaux vides, les marbres sont cassés, les glaces ont été enlevées. Autrefois, j'avais peur de monter le grand escalier et de traverser la vaste solitude de ces hautes salles, j'allais chez la princesse par un petit escalier qui descend sous la voûte du grand et qui mène à la porte dérobée de son cabinet de toilette.

L'appartement, composé d'un salon, d'une chambre à coucher, et de ce joli cabinet en vermillon et or dont je t'ai parlé, occupe le pavillon du côté des Invalides. L'hôtel n'est séparé du boulevard que par un mur couvert de

plantes grimpantes, et par une magnifique allée d'arbres qui mêlent leurs touffes à celles des ormeaux de la contre-allée du boulevard. Sans le dôme or et bleu, sans les masses grises des Invalides, on se croirait dans une forêt. Le style de ces trois pièces et leur place annoncent l'ancien appartement de parade des duchesses de Chaulieu, celui des ducs doit se trouver dans le pavillon opposé; tous deux sont décemment séparés par les deux corps de logis et par le pavillon de la façade où sont ces grandes salles obscures et sonores que Philippe me montrait encore dépouillées de leur splendeur, et telles que je les avais vues dans mon enfance. Philippe prit un air confidentiel en voyant l'étonnement peint sur ma figure. Ma chère, dans cette maison diplomatique, tous les gens sont discrets et mystérieux. Il me dit alors qu'on attendait une loi par laquelle on rendrait aux émigrés la valeur de leurs biens. Mon père recule la restauration de son hôtel jusqu'au moment de cette restitution. L'architecte du roi avait évalué la dépense à trois cent mille livres. Cette confidence eut pour effet de me rejeter sur le sofa de mon salon. Eh! quoi, mon père, au lieu d'employer cette somme à me marier, me laissait mourir au couvent? Voilà la réflexion que j'ai trouvée sur le seuil de cette porte. Ah! Renée, comme je me suis appuyé la tête sur ton épaule, et comme je me suis reportée aux jours où ma grand'mère animait ces deux chambres! Elle qui n'existe que dans mon cœur, toi qui es à Maucombe, à deux cents lieues de moi, voilà les seuls êtres qui m'aiment ou m'ont aimée. Cette chère vieille au regard si jeune voulait s'éveiller à ma voix. Comme nous nous entendions! Le souvenir a changé tout à coup les dispositions où j'étais d'abord. J'ai trouvé je ne sais quoi de saint à ce qui venait de me paraître une profanation. Il m'a semblé doux de respirer la vague odeur de poudre à la maréchale qui subsistait là, doux de dormir sous la protection de ces rideaux en damas jaune à dessins blancs où ses regards et son souffle ont dû laisser

quelque chose de son âme. J'ai dit à Philippe de rendre leur lustre aux mêmes objets, de donner à mon appartement la vie propre à l'habitation. J'ai moi-même indiqué comment je voulais y être, en assignant à chaque meuble une place. J'ai passé la revue en prenant possession de tout, en disant comment se pouvaient rajeunir ces antiquités que j'aime. La chambre est d'un blanc un peu terni par le temps, comme aussi l'or des folâtres arabesques montre en quelques endroits des teintes rouges; mais ces effets sont en harmonie avec les couleurs passées du tapis de la Savonnerie qui fut donné par Louis XV à ma grand'-mère, ainsi que son portrait. La pendule est un présent du maréchal de Saxe. Les porcelaines de la cheminée viennent du maréchal de Richelieu. Le portrait de ma grand'-mère, prise à vingt-cinq ans, est dans un cadre ovale, en face de celui du Roi. Le prince n'y est point. J'aime cet oubli franc, sans hypocrisie, qui peint d'un trait ce délicieux caractère. Dans une grande maladie que fit ma tante, son confesseur insistait pour que le prince, qui attendait dans le salon, entrât. « Avec le médecin et ses ordonnances, » a-t-elle dit. Le lit est à baldaquin, à dossiers rembourrés; les rideaux sont retroussés par des plis d'une belle ampleur; les meubles sont en bois doré, couverts de ce damas jaune à fleurs blanches, également drapé aux fenêtres, et qui est doublé d'une étoffe de soie blanche qui ressemble à de la moire. Les dessus de portes sont peints je ne sais par qui, mais ils représentent un lever du soleil et un clair de lune. La cheminée est traitée fort curieusement. On voit que dans le siècle dernier on vivait beaucoup au coin du feu. Là se passaient de grands événements : le foyer de cuivre doré est une merveille de sculpture, le chambranle est d'un fini précieux, la pelle et les pincettes sont délicieusement travaillées, le soufflet est un bijou. La tapisserie de l'écran vient des Gobelins, et sa monture est exquise; les folles figures qui courent le long, sur les pieds, sur la barre d'appui, sur les branches, sont ravissantes; tout en

est ouvragé comme un éventail. Qui lui avait donné ce joli meuble qu'elle aimait beaucoup? Je voudrais le savoir. Combien de fois je l'ai vue, le pied sur la barre, enfoncée dans sa bergère, sa robe à demi relevée sur le genou par son attitude, prenant, remettant et reprenant sa tabatière sur la tablette entre sa boîte à pastilles et ses mitaines de soie! Était-elle coquette? Jusqu'au jour de sa mort elle a eu soin d'elle comme si elle se trouvait au lendemain de ce beau portrait, comme si elle attendait la fleur de la cour qui se pressait autour d'elle. Cette bergère m'a rappelé l'inimitable mouvement qu'elle donnait à ses jupes en s'y plongeant. Ces femmes du temps passé emportent avec elles certains secrets qui peignent leur époque. La princesse avait des airs de tête, une manière de jeter ses mots et ses regards, un langage particulier que je ne retrouvais point chez ma mère : il s'y trouvait de la finesse et de la bonhomie, du dessein sans apprêt; sa conversation était à la fois prolixe et laconique, elle contait bien et peignait en trois mots. Elle avait surtout cette excessive liberté de jugement qui certes a influé sur la tournure de mon esprit. De sept à dix ans, j'ai vécu dans ses poches; elle aimait autant à m'attirer chez elle que j'aimais à y aller. Cette prédilection a été cause de plus d'une querelle entre elle et ma mère. Or, rien n'attise un sentiment autant que le vent glacé de la persécution. Avec quelle grâce me disait-elle : « Vous voilà, petite masque! » quand la couleuvre de la curiosité m'avait prêté ses mouvements pour me glisser entre les portes jusqu'à elle. Elle se sentait aimée, elle aimait mon naïf amour qui mettait un rayon de soleil dans son hiver. Je ne sais pas ce qui se passait chez elle le soir, mais elle avait beaucoup de monde; lorsque je venais le matin, sur la pointe du pied, savoir s'il faisait jour chez elle, je voyais les meubles de son salon dérangés, les tables de jeu dressées, beaucoup de tabac par places. Ce salon est dans le même style que la chambre, les meubles sont singulièrement contournés, les bois sont à moulures

creuses, à pieds de biche. Des guirlandes de fleurs richement sculptées et d'un beau caractère serpentent à travers les glaces et descendent le long en festons. Il y a sur les consoles de beaux cornets de la Chine. Le fond de l'ameublement est ponceau et blanc. Ma grand'mère était une brune fière et piquante, son teint se devine au choix de ses couleurs. J'ai retrouvé dans ce salon une table à écrire dont les figures avaient beaucoup occupé mes yeux autrefois; elle est plaquée en argent ciselé; elle lui a été donnée par un Lomellini de Gênes*. Chaque côté de cette table représente les occupations de chaque saison; les personnages sont en relief, il y en a des centaines dans chaque tableau. Je suis restée deux heures toute seule, reprenant mes souvenirs un à un, dans le sanctuaire où a expiré une des femmes de la cour de Louis XV les plus célèbres et par son esprit et par sa beauté. Tu sais comme on m'a brusquement séparée d'elle, du jour au lendemain, en 1816. « Allez dire adieu à votre grand'mère, » me dit ma mère. J'ai trouvé la princesse, non pas surprise de mon départ, mais insensible en apparence. Elle m'a reçue comme à l'ordinaire. — « Tu vas au couvent, mon bijou, me dit-elle, tu y verras ta tante, une excellente femme. J'aurai soin que tu ne sois point sacrifiée, tu seras indépendante et à même de marier qui tu voudras. » Elle est morte six mois après; elle avait remis son testament au plus assidu de ses vieux amis, au prince de Talleyrand, qui, en faisant une visite à mademoiselle de Chargebœuf, a trouvé le moyen de me faire savoir par elle que ma grand'mère me défendait de prononcer des vœux. J'espère bien que tôt ou tard je rencontrerai le prince; et sans doute, il m'en dira davantage. Ainsi, ma belle biche, si je n'ai trouvé personne pour me recevoir, je me suis consolée avec l'ombre de la chère princesse, et je me suis mise en mesure de remplir une de nos conventions, qui est, souviens-t'en, de nous initier aux plus petits détails de notre case et de notre vie. Il est si doux de savoir où et com-

ment vit l'être qui nous est cher! Dépeins-moi bien les moindres choses qui t'entourent, tout enfin, même les effets du couchant dans les grands arbres.

10 octobre.

J'étais arrivée à trois heures après midi. Vers cinq heures et demie, Rose est venue me dire que ma mère était rentrée, et je suis descendue pour lui rendre mes respects. Ma mère occupe au rez-de-chaussée un appartement disposé, comme le mien, dans le même pavillon. Je suis au-dessus d'elle, et nous avons le même escalier dérobé. Mon père est dans le pavillon opposé; mais, comme du côté de la cour il a de plus l'espace que prend dans le nôtre le grand escalier, son appartement est beaucoup plus vaste que les nôtres. Malgré les devoirs de la position que le retour des Bourbons leur a rendue, mon père et ma mère continuent d'habiter le rez-de-chaussée et peuvent y recevoir, tant sont grandes les maisons de nos pères. J'ai trouvé ma mère dans son salon, où il n'y a rien de changé. Elle était habillée. De marche en marche je m'étais demandé comment serait pour moi cette femme, qui a été si peu mère que je n'ai reçu d'elle en huit ans que les deux lettres que tu connais. En pensant qu'il était indigne de moi de jouer une tendresse impossible, je m'étais composée en religieuse idiote, et suis entrée assez embarrassée intérieurement. Cet embarras s'est bientôt dissipé. Ma mère a été d'une grâce parfaite; elle ne m'a pas témoigné de fausse tendresse, elle n'a pas été froide, elle ne m'a pas traitée en étrangère, elle ne m'a pas mise dans son sein comme une fille aimée; elle m'a reçue comme si elle m'eût vue la veille, elle a été la plus douce, la plus sincère amie; elle m'a parlé comme à une femme faite, et m'a d'abord embrassée au front. — « Ma chère petite, si vous devez mourir au couvent, m'a-t-elle dit, il vaut mieux vivre au milieu de nous. Vous trompez les desseins de votre père et les

miens, mais nous ne sommes plus au temps où les parents étaient aveuglément obéis. L'intention de monsieur de Chaulieu, qui s'est trouvée d'accord avec la mienne, est de ne rien négliger pour vous rendre la vie agréable et de vous laisser voir le monde. A votre âge, j'eusse pensé comme vous; ainsi je ne vous en veux point : vous ne pouvez comprendre ce que nous vous demandions. Vous ne me trouverez point d'une sévérité ridicule. Si vous avez soupçonné mon cœur, vous reconnaîtrez bientôt que vous vous trompiez. Quoique je veuille vous laisser parfaitement libre, je crois que pour les premiers moments vous ferez sagement d'écouter les avis d'une mère qui se conduira comme une sœur avec vous. » La duchesse parlait d'une voix douce, et remettait en ordre ma pèlerine de pensionnaire. Elle m'a séduite. A trente-huit ans, elle est belle comme un ange; elle a des yeux d'un noir bleu, des cils comme des soies, un front sans plis, un teint blanc et rose à faire croire qu'elle se farde, des épaules et une poitrine étonnantes, une taille cambrée et mince comme la tienne, une main d'une beauté rare, c'est une blancheur de lait; des ongles où séjourne la lumière, tant ils sont polis; le petit doigt légèrement écarté, le pouce d'un fini d'ivoire. Enfin elle a le pied de sa main, le pied espagnol de mademoiselle de Vandenesse. Si elle est ainsi à quarante, elle sera belle encore à soixante ans. J'ai répondu, ma biche, en fille soumise. J'ai été pour elle ce qu'elle a été pour moi, j'ai même été mieux : sa beauté m'a vaincue, je lui ai pardonné son abandon, j'ai compris qu'une femme comme elle avait été entraînée par son rôle de reine. Je le lui ai dit naïvement comme si j'eusse causé avec toi. Peut-être ne s'attendait-elle pas à trouver un langage d'amour dans la bouche de sa fille? Les sincères hommages de mon admiration l'ont infiniment touchée : ses manières ont changé, sont devenues plus gracieuses encore; elle a quitté le vous. — « Tu es une bonne fille, et j'espère que nous resterons amies. » Ce mot m'a paru d'une adorable naïveté.

Je n'ai pas voulu lui faire voir comment je le prenais, car j'ai compris aussitôt que je dois lui laisser croire qu'elle est beaucoup plus fine et plus spirituelle que sa fille. J'ai donc fait la niaise, elle a été enchantée de moi. Je lui ai baisé les mains à plusieurs reprises en lui disant que j'étais bien heureuse qu'elle agît ainsi avec moi, que je me sentais à l'aise, et je lui ai même confié ma terreur. Elle a souri, m'a prise par le cou pour m'attirer à elle et me baiser au front par un geste plein de tendresse. — « Chère enfant, a-t-elle dit, nous avons du monde à dîner aujourd'hui, vous penserez peut-être comme moi qu'il vaut mieux attendre que la couturière vous ait habillée pour faire votre entrée dans le monde; ainsi, après avoir vu votre père et votre frère, vous remonterez chez vous. » Ce à quoi j'ai de grand cœur acquiescé. La ravissante toilette de ma mère était la première révélation de ce monde entrevu dans nos rêves; mais je ne me suis pas senti le moindre mouvement de jalousie. Mon père est entré. — « Monsieur, voilà votre fille, » lui a dit la duchesse.

Mon père a pris soudain pour moi les manières les plus tendres; il a si parfaitement joué son rôle de père que je lui en ai cru le cœur. — « Vous voilà donc, fille rebelle! » m'a-t-il dit en me prenant les deux mains dans les siennes et me les baisant avec plus de galanterie que de paternité. Et il m'a attirée sur lui, m'a prise par la taille, m'a serrée pour m'embrasser sur les joues et au front. — « Vous réparerez le chagrin que nous cause votre changement de vocation par les plaisirs que nous donneront vos succès dans le monde. — Savez-vous, madame, qu'elle sera fort jolie et que vous pourrez être fière d'elle un jour? — Voici votre frère Rhétoré. — Alphonse, dit-il à un beau jeune homme qui est entré, voilà votre sœur la religieuse qui veut jeter le froc aux orties. » Mon frère est venu sans trop se presser, m'a pris la main et me l'a serrée. — « Embrassez-la donc, » lui a dit le duc. Et il m'a baisée sur chaque joue. — « Je suis enchanté de vous voir, ma sœur, m'a-t-il

dit, et je suis de votre parti contre mon père. » Je l'ai remercié; mais il me semble qu'il aurait bien pu venir à Blois, quand il allait à Orléans voir notre frère le comte à sa garnison. Je me suis retirée en craignant qu'il n'arrivât des étrangers. J'ai fait quelques rangements chez

moi, j'ai mis sur le velours ponceau de la belle table tout ce qu'il me fallait pour t'écrire en songeant à ma nouvelle position.

Voilà, ma belle biche blanche, ni plus ni moins, comment les choses se sont passées au retour d'une jeune fille de dix-huit ans, après une absence de neuf années, dans une des plus illustres familles du royaume. Le voyage m'avait fatiguée, et aussi les émotions de ce retour en fa-

mille : je me suis donc couchée comme au couvent, à huit heures, après avoir soupé. L'on a conservé jusqu'à un petit couvert en porcelaine de Saxe que cette chère princesse gardait pour manger seule chez elle, quand lui en prenait fantaisie.

II

LA MÊME À LA MÊME

25 novembre.

Le lendemain j'ai trouvé mon appartement mis en ordre et fait par le vieux Philippe, qui avait mis des fleurs dans les cornets. Enfin je me suis installée. Seulement personne n'avait songé qu'une pensionnaire des Carmélites a faim de bonne heure, et Rose a eu mille peines à me faire déjeuner. — « Mademoiselle s'est couchée à l'heure où l'on a servi le dîner et se lève au moment où monseigneur vient de rentrer, » m'a-t-elle dit. Je me suis mise à écrire. Vers une heure mon père a frappé à la porte de mon petit salon et m'a demandé si je pouvais le recevoir; je lui ai ouvert la porte, il est entré et m'a trouvée t'écrivant. — « Ma chère, vous avez à vous habiller, à vous arranger ici; vous trouverez douze mille francs dans cette bourse. C'est une année du revenu que je vous accorde pour votre entretien. Vous vous entendrez avec votre mère pour prendre une gouvernante qui vous convienne, si miss Griffith ne vous plaît pas; car madame de Chaulieu n'aura pas le temps de vous accompagner le matin. Vous aurez une voiture à vos ordres et un domestique. — Laissez-moi Philippe, lui dis-je. — Soit, répondit-il. Mais n'ayez nul souci : votre fortune est assez considérable pour que vous ne soyez à charge ni à votre mère ni à moi. — Serais-je indiscrète en vous demandant quelle est ma fortune? — Nullement, mon enfant, a-t-il dit : votre grand'mère vous a laissé cinq cent mille francs qui étaient

ses économies, car elle n'a point voulu frustrer sa famille d'un seul morceau de terre. Cette somme a été placée sur le grand-livre. L'accumulation des intérêts a produit aujourd'hui environ quarante mille francs de rente. Je voulais employer cette somme à constituer la fortune de votre second frère; aussi dérangez-vous beaucoup mes projets; mais dans quelque temps peut-être y concourrez-vous : j'attendrai tout de vous-même. Vous me paraissez plus raisonnable que je ne le croyais. Je n'ai pas besoin de vous dire comment se conduit une demoiselle de Chaulieu; la fierté peinte dans vos traits est mon sûr garant. Dans notre maison, les précautions que prennent les petites gens pour leurs filles sont injurieuses. Une médisance sur votre compte peut coûter la vie à celui qui se la permettrait ou à l'un de vos frères si le ciel était injuste. Je ne vous en dirai pas davantage sur ce chapitre. Adieu, chère petite. » Il m'a baisée au front et s'en est allé. Après une persévérance de neuf années, je ne m'explique pas l'abandon de ce plan. Mon père a été d'une clarté que j'aime. Il n'y a dans sa parole aucune ambiguïté. Ma fortune doit être à son fils le marquis. Qui donc a eu des entrailles? est-ce ma mère, est-ce mon père, serait-ce mon frère?

Je suis restée assise sur le sofa de ma grand'mère, les yeux sur la bourse que mon père avait laissée sur la cheminée, à la fois satisfaite et mécontente de cette attention qui maintenait ma pensée sur l'argent. Il est vrai que je n'ai plus à y songer : mes doutes sont éclaircis, et il y a quelque chose de digne à m'éviter toute souffrance d'orgueil à ce sujet. Philippe a couru toute la journée chez les différents marchands et ouvriers qui vont être chargés d'opérer ma métamorphose. Une célèbre couturière, une certaine Victorine*, est venue, ainsi qu'une lingère et un cordonnier. Je suis impatiente, comme un enfant de savoir comment je serai lorsque j'aurai quitté le sac où nous enveloppait le costume conventuel; mais tous ces ouvriers veulent beaucoup de temps : le tailleur de corsets de-

mande huit jours si je ne veux pas gâter ma taille. Ceci devient grave, j'ai donc une taille? Janssen, le cordonnier de l'Opéra*, m'a positivement assuré que j'avais le pied de ma mère. J'ai passé toute la matinée à ces occupations sérieuses. Il est venu jusqu'à un gantier qui a pris mesure de ma main. La lingère a eu mes ordres. A l'heure de mon dîner, qui s'est trouvée celle du déjeuner, ma mère m'a dit que nous irions ensemble chez les modistes pour les chapeaux, afin de me former le goût et me mettre à même de commander les miens. Je suis étourdie de ce commencement d'indépendance comme un aveugle qui recouvrerait la vue. Je puis juger de ce qu'est une carmélite à une fille du monde : la différence est si grande que nous n'aurions jamais pu la concevoir. Pendant ce déjeuner mon père fut distrait, et nous le laissâmes à ses idées; il est fort avant dans les secrets du roi. J'étais parfaitement oubliée, il se souviendra de moi quand je lui serai nécessaire, j'ai vu cela. Mon père est un homme charmant, malgré ses cinquante ans : il a une taille jeune, il est bien fait, il est blond, il a une tournure et des grâces exquises; il a la figure à la fois parlante et muette des diplomates; son nez est mince et long, ses yeux sont bruns. Quel joli couple! Combien de pensées singulières m'ont assaillie en voyant clairement que ces deux êtres, également nobles, riches, supérieurs, ne vivent point ensemble, n'ont rien de commun que le nom, et se maintiennent unis aux yeux du monde. L'élite de la cour et de la diplomatie était hier là. Dans quelques jours je vais à un bal chez la duchesse de Maufrigneuse, et je serai présentée à ce monde que je voudrais tant connaître. Il va venir tous les matins un maître de danse : je dois savoir danser dans un mois, sous peine de ne pas aller au bal. Avant le dîner, ma mère est venue me voir relativement à ma gouvernante. J'ai gardé miss Griffith, qui lui a été donnée par l'ambassadeur d'Angleterre. Cette miss est la fille d'un ministre : elle est parfaitement élevée; sa mère était noble, elle a trente-six

ans, elle m'apprendra l'anglais. Ma Griffith est assez belle pour avoir des prétentions; elle est pauvre et fière, elle est Ecossaise, elle sera mon chaperon, elle couchera dans la chambre de Rose. Rose sera aux ordres de miss Griffith. J'ai vu sur-le-champ que je gouvernerais ma gouvernante. Depuis six jours que nous sommes ensemble, elle a parfaitement compris que moi seule puis m'intéresser à elle; moi, malgré sa contenance de statue, j'ai compris parfaitement qu'elle sera très-complaisante pour moi. Elle me

semble une bonne créature, mais discrète. Je n'ai rien pu savoir de ce qui s'est dit entre elle et ma mère.

Autre nouvelle qui me paraît peu de chose! Ce matin mon père a refusé le ministère qui lui a été proposé. De là sa préoccupation de la veille. Il préfère une ambassade, a-t-il dit, aux ennuis des discussions publiques. L'Espagne lui sourit. J'ai su ces nouvelles au déjeuner, seul moment de la journée où mon père, ma mère, mon frère se voient dans une sorte d'intimité. Les domestiques ne viennent alors que quand on les sonne. Le reste du temps, mon frère est absent aussi bien que mon père. Ma mère s'habille, elle n'est jamais visible de deux heures à quatre : à quatre heures, elle sort pour une promenade d'une heure;

elle reçoit de six à sept quand elle ne dîne pas en ville; puis la soirée est employée par les plaisirs, le spectacle, le bal, les concerts, les visites. Enfin sa vie est si remplie que je ne crois pas qu'elle ait un quart d'heure à elle. Elle doit passer un temps assez considérable à sa toilette du matin, car elle est divine au déjeuner, qui a lieu entre onze heures et midi. Je commence à m'expliquer les bruits qui se font chez elle : elle prend d'abord un bain presque froid, et une tasse de café à la crème et froid, puis elle s'habille; elle n'est jamais éveillée avant neuf heures, excepté les cas extraordinaires; l'été il y a des promenades matinales à cheval. A deux heures, elle reçoit un jeune homme que je n'ai pu voir encore. Voilà notre vie de famille. Nous nous rencontrons à déjeuner et à dîner; mais je suis souvent seule avec ma mère à ce repas. Je devine que plus souvent encore je dînerai seule chez moi avec miss Griffith, comme faisait ma grand'mère. Ma mère dîne souvent en ville. Je ne m'étonne plus du peu de souci de ma famille pour moi. Ma chère, à Paris, il y a de l'héroïsme à aimer les gens qui sont auprès de nous, car nous ne sommes pas souvent avec nous-mêmes. Comme on oublie les absents dans cette ville! Et cependant je n'ai pas encore mis le pied dehors, je ne connais rien; j'attends que je sois déniaisée, que ma mise et mon air soient en harmonie avec ce monde dont le mouvement m'étonne, quoique je n'en entende le bruit que de loin. Je ne suis encore sortie que dans le jardin. Les Italiens commencent à chanter dans quelques jours. Ma mère y a une loge. Je suis comme folle du désir d'entendre la musique italienne et de voir un opéra français. Je commence à rompre les habitudes du couvent pour prendre celles de la vie du monde. Je t'écris le soir jusqu'au moment où je me couche, qui maintenant est reculé jusqu'à dix heures, l'heure à laquelle ma mère sort quand elle ne va pas à quelque théâtre. Il y a douze théâtres à Paris. Je suis d'une ignorance crasse, et je lis beaucoup, mais je lis indistinctement.

Un livre me conduit à un autre. Je trouve les titres de plusieurs ouvrages sur la couverture de celui que j'ai; mais personne ne peut me guider, en sorte que j'en rencontre de fort ennuyeux. Ce que j'ai lu de la littérature moderne roule sur l'amour, le sujet qui nous occupait tant, puisque toute notre destinée est faite par l'homme et pour l'homme; mais combien ces auteurs sont au-dessous de deux petites filles nommées la biche blanche et la mignonne, Renée et Louise! Ah! chère ange, quels pauvres événements, quelle bizarrerie, et combien l'expression de ce sentiment est mesquine! Deux livres cependant m'ont étrangement plu, l'un est *Corinne* et l'autre *Adolphe.* A propos de ceci, j'ai demandé à mon père si je pourrais voir madame de Staël. Ma mère, mon père et Alphonse se sont mis à rire. Alphonse a dit : — « D'où vient-elle donc? » Mon père a répondu : — « Nous sommes bien niais, elle vient des Carmélites. » — « Ma fille, madame de Staël est morte, » m'a dit la duchesse avec douceur. — « Comment une femme peut-elle être trompée? » ai-je dit à miss Griffith en terminant *Adolphe.* — « Mais quand elle aime, » m'a dit miss Griffith. Dis donc, Renée, est-ce qu'un homme pourra nous tromper?... Miss Griffith a fini par entrevoir que je ne suis sotte qu'à demi, que j'ai une éducation inconnue, celle que nous nous sommes donnée l'une à l'autre en raisonnant à perte de vue. Elle a compris que mon ignorance porte seulement sur les choses extérieures. La pauvre créature m'a ouvert son cœur. Cette réponse laconique, mise en balance contre tous les malheurs imaginables, m'a causé un léger frisson. La Griffith me répéta de ne me laisser éblouir par rien dans le monde et de me défier de tout, principalement de ce qui me plaira le plus. Elle ne sait et ne peut rien me dire de plus. Ce discours est trop monotone. Elle se rapproche en ceci de la nature de l'oiseau qui n'a qu'un cri.

III

LA MÊME À LA MÊME.

Décembre.

Ma chérie, me voici prête à entrer dans le monde; aussi ai-je tâché d'être bien folle avant de me composer pour lui. Ce matin, après beaucoup d'essais, je me suis vue bien et dûment corsetée, chaussée, serrée, coiffée, habillée, parée. J'ai fait comme les duellistes avant le combat : je me suis exercée à huis clos. J'ai voulu me voir sous les armes, je me suis de très-bonne grâce trouvé un petit air vainqueur et triomphant auquel il faudra se rendre. Je me suis examinée et jugée. J'ai passé la revue de mes forces en mettant en pratique cette belle maxime de l'antiquité : Connais-toi toi-même! J'ai eu des plaisirs infinis en faisant ma connaissance. Griffith a été seule dans le secret de ma jouerie à la poupée. J'étais à la fois la poupée et l'enfant. Tu crois me connaître? point!

Voici, Renée, le portrait de ta sœur autrefois déguisée en carmélite et ressuscitée en fille légère et mondaine. La Provence exceptée, je suis une des plus belles personnes de France. Ceci me paraît le vrai sommaire de cet agréable chapitre. J'ai des défauts; mais, si j'étais homme, je les aimerais. Ces défauts viennent des espérances que je donne. Quand on a, quinze jours durant, admiré l'exquise rondeur des bras de sa mère, et que cette mère est la duchesse de Chaulieu, ma chère, on se trouve malheureuse en se voyant des bras maigres; mais on s'est consolée en trouvant le poignet fin, une certaine suavité de linéaments dans ces creux qu'un jour une chair satinée viendra poteler, arrondir et modeler. Le dessin un peu sec du bras se retrouve dans les épaules. A la vérité, je n'ai pas d'épaules, mais de dures omoplates qui forment deux plans heurtés. Ma taille est également sans souplesse, les flancs sont roides.

Ouf! j'ai tout dit. Mais ces profils sont fins et fermes, la santé mord de sa flamme vive et pure ces lignes nerveuses, la vie et le sang bleu courent à flots sous une peau transparente. Mais la plus blonde fille d'Ève la blonde est une négresse à côté de moi! Mais j'ai un pied de gazelle! Mais toutes les entournures sont délicates, et je possède les traits corrects d'un dessin grec. Les tons de chair ne sont pas fondus, c'est vrai, mademoiselle; mais ils sont vivaces : je suis un très-joli fruit vert, et j'en ai la grâce verte. Enfin je ressemble à la figure qui, dans le vieux missel de ma tante, s'élève d'un lis violâtre. Mes yeux bleus ne sont pas bêtes, ils sont fiers, entourés de deux marges de nacre vive nuancée par de jolies fibrilles et sur lesquelles mes cils longs et pressés ressemblent à des franges de soie. Mon front étincelle, mes cheveux ont les racines délicieusement plantées, ils offrent de petites vagues d'or pâle, bruni dans les milieux et d'où s'échappent quelques cheveux mutins qui disent assez que je ne suis pas une blonde fade et à évanouissements, mais une blonde méridionale et pleine de sang, une blonde qui frappe au lieu de se laisser atteindre. Le coiffeur ne voulait-il pas me les lisser en deux bandeaux et me mettre sur le front une perle retenue par une chaîne d'or, en me disant que j'aurais l'air moyen-âge. — « Apprenez que je n'ai pas assez d'âge pour en être au moyen et pour mettre un ornement qui rajeunisse! » Mon nez est mince, les narines sont bien coupées et séparées par une charmante cloison rose; il est impérieux, moqueur, et son extrémité est trop nerveuse pour jamais ni grossir ni rougir. Ma chère biche, si ce n'est pas à faire prendre une fille sans dot, je ne m'y connais pas. Mes oreilles ont des enroulements coquets, une perle à chaque bout y paraîtra jaune. Mon col est long, il a ce mouvement serpentin qui donne tant de majesté. Dans l'ombre, sa blancheur se dore. Ah! j'ai peut-être la bouche un peu grande, mais elle est si expressive, les lèvres sont d'une si belle couleur, les dents rient de si bonne grâce! Et puis,

ma chère, tout est en harmonie : on a une démarche, on a une voix! L'on se souvient des mouvements de jupe de son aïeule, qui n'y touchait jamais. Enfin je suis belle et gracieuse. Suivant ma fantaisie, je puis rire comme nous avons ri souvent, et je serai respectée : il y aura je ne sais quoi d'imposant dans les fossettes que de ses doigts légers la Plaisanterie fera dans mes joues blanches. Je puis baisser les yeux et me donner un cœur de glace sous mon front de neige. Je puis offrir le cou mélancolique du cygne en me posant en madone, et les Vierges dessinées par les peintres seront à cent piques au-dessous de moi; je serai plus haut qu'elles dans le ciel. Un homme sera forcé, pour me parler, de musiquer sa voix.

Je suis donc armée de toutes pièces, et puis parcourir le clavier de la coquetterie depuis les notes les plus graves jusqu'au jeu le plus flûté. C'est un immense avantage que de ne pas être uniforme. Ma mère n'est ni folâtre, ni virginale; elle est exclusivement digne, imposante; elle ne peut sortir de là que pour devenir léonine; quand elle blesse, elle guérit difficilement; moi, je saurai blesser et guérir. Je suis tout autre encore que ma mère. Aussi n'y a-t-il pas de rivalité possible entre nous, à moins que nous ne nous disputions sur le plus ou le moins de perfection de nos extrémités qui sont semblables. Je tiens de mon père, il est fin et délié. J'ai les manières de ma grand'mère et son charmant ton de voix, une voix de tête quand elle est forcée, une mélodieuse voix de poitrine dans le médium du tête-à-tête. Il me semble que c'est seulement aujourd'hui que j'ai quitté le couvent. Je n'existe pas encore pour le monde, je lui suis inconnue. Quel délicieux moment! Je m'appartiens encore, comme une fleur qui n'a pas été vue et qui vient d'éclore. Eh! bien, mon ange, quand je me suis promenée dans mon salon en me regardant, quand j'ai vu l'ingénue défroque de la pensionnaire, j'ai eu je ne sais quoi dans le cœur : regrets du passé, inquiétudes sur l'avenir, craintes du monde, adieux à nos

pâles marguerites innocemment cueillies, effeuillées insouciamment; il y avait de tout cela; mais il y avait aussi de ces idées fantasques que je renvoie dans les profondeurs de mon âme, où je n'ose descendre et d'où elles viennent.

Ma Renée, j'ai un trousseau de mariée! Le tout est bien rangé, parfumé dans les tiroirs de cèdre et à devant de laque du délicieux cabinet de toilette. J'ai rubans, chaussures, gants, tout en profusion. Mon père m'a donné gracieusement les bijoux de la jeune fille : un nécessaire, une toilette, une cassolette, un éventail, une ombrelle, un livre de prières, une chaîne d'or, un cachemire; il m'a promis de me faire apprendre à monter à cheval. Enfin, je sais danser! Demain, oui, demain soir, je suis présentée. Ma toilette est une robe de mousseline blanche. J'ai pour coiffure une guirlande de roses blanches à la grecque. Je prendrai mon air de madone : je veux être bien niaise et avoir les femmes pour moi. Ma mère est à mille lieues de ce que je t'écris, elle me croit incapable de réflexion. Si elle lisait ma lettre, elle serait stupide d'étonnement. Mon frère m'honore d'un profond mépris, et me continue les bontés de son indifférence. C'est un beau jeune homme, mais quinteux et mélancolique. J'ai son secret : ni le duc ni la duchesse ne l'ont deviné. Quoique duc et jeune, il est jaloux de son père, il n'est rien dans l'État, il n'a point de charge à la cour, il n'a point à dire : Je vais à la Chambre. Il n'y a que moi dans la maison qui ai seize heures pour réfléchir : mon père est dans les affaires publiques et dans ses plaisirs, ma mère est occupée aussi; personne ne réagit sur soi dans la maison, on est toujours dehors, il n'y a pas assez de temps pour la vie. Je suis curieuse à l'excès de savoir quel attrait invincible a le monde pour vous garder tous les soirs de neuf heures à deux ou trois heures du matin, pour vous faire faire tant de frais et supporter tant de fatigues. En désirant y venir, je n'imaginais pas de pareilles distances, de semblables enivrements; mais, à la vérité, j'oublie qu'il s'agit de Paris.

Ainsi donc, on peut vivre les uns auprès des autres, en famille, et ne pas se connaître. Une quasi-religieuse arrive, en quinze jours elle aperçoit ce qu'un homme d'État ne voit pas dans sa maison. Peut-être le voit-il, et y a-t-il de la paternité dans son aveuglement volontaire. Je sonderai ce coin obscur.

IV

LA MÊME À LA MÊME.

15 décembre.

Hier, à deux heures, je suis allée me promener aux Champs-Élysées et au bois de Boulogne par une de ces journées d'automne comme nous en avons tant admiré sur les bords de la Loire. J'ai donc enfin vu Paris! L'aspect de la place Louis XV est vraiment beau, mais de ce beau que créent les hommes. J'étais bien mise, mélancolique quoique bien disposée à rire, la figure calme sous un charmant chapeau, les bras croisés. Je n'ai pas recueilli le moindre sourire, je n'ai pas fait rester un seul pauvre petit jeune homme hébété sur ses jambes, personne ne s'est retourné pour me voir, et cependant la voiture allait avec une lenteur en harmonie avec ma pose. Je me trompe, un duc charmant qui passait a brusquement retourné son cheval. Cet homme qui, pour le public, a sauvé mes vanités, était mon père dont l'orgueil, me dit-il, venait d'être agréablement flatté. J'ai rencontré ma mère qui m'a, du bout du doigt, envoyé un petit salut qui ressemblait à un baiser. Ma Griffith, qui ne se défiait de personne, regardait à tort et à travers. Selon mon idée, une jeune personne doit toujours savoir où elle pose son regard. J'étais furieuse. Un homme a très-sérieusement examiné ma voiture sans faire attention à moi. Ce flatteur était probablement un carrossier. Je me suis trompée dans l'évaluation de mes forces : la beauté, ce rare privilége que Dieu seul

donne, est donc plus commune à Paris que je ne le pensais. Des minaudières ont été gracieusement saluées. A des visages empourprés, les hommes se sont dit : « La voilà ! » Ma mère a été prodigieusement admirée. Cette énigme a un mot, et je le chercherai. Les hommes, ma chère, m'ont paru généralement très-laids. Ceux qui sont beaux nous ressemblent en mal. Je ne sais quel fatal génie a inventé leur costume : il est surprenant de gaucherie quand on le compare à celui des siècles précédents; il est sans éclat, sans couleur ni poësie; il ne s'adresse ni aux sens, ni à l'esprit, ni à l'œil et il doit être incommode; il est sans ampleur, écourté. Le chapeau surtout m'a frappé : c'est un tronçon de colonne, il ne prend point la forme de la tête; mais il est, m'a-t-on dit, plus facile de faire une révolution que de rendre les chapeaux gracieux. La bravoure, en France, recule à l'idée de porter un feutre à calotte ronde, et faute de courage pendant une journée on y reste ridiculement coiffé pendant toute la vie. Et l'on dit les Français légers ! Les hommes sont d'ailleurs parfaitement horribles de quelque façon qu'ils se coiffent. Je n'ai vu que des visages fatigués et durs, où il n'y a ni calme ni tranquillité; les lignes sont heurtées et les rides annoncent des ambitions trompées, des vanités malheureuses. Un beau front est rare. — « Ah ! voilà les Parisiens, » disais-je à miss Griffith. — « Des hommes bien aimables et bien spirituels, » m'a-t-elle répondu. Je me suis tue. Une fille de trente-six ans a bien de l'indulgence au fond du cœur.

Le soir, je suis allée au bal, et m'y suis tenue aux côtés de ma mère, qui m'a donné le bras avec un dévouement bien récompensé. Les honneurs étaient pour elle, j'ai été le prétexte des plus agréables flatteries. Elle a eu le talent de me faire danser avec des imbéciles qui m'ont tous parlé de la chaleur comme si j'eusse été gelée, et de la beauté du bal comme si j'étais aveugle. Aucun n'a manqué de s'extasier sur une chose étrange, inouïe, extraordinaire, singulière, bizarre, c'est de m'y voir pour la première fois.

Ma toilette, qui me ravissait dans mon salon blanc et or où je paradais toute seule, était à peine remarquable au milieu des parures merveilleuses de la plupart des femmes. Chacune d'elles avait ses fidèles, elles s'observaient toutes du coin de l'œil, plusieurs brillaient d'une beauté triomphante, comme était ma mère. Au bal, une jeune personne ne compte pas, elle y est une machine à danser. Les hommes, à de rares exceptions près, ne sont pas mieux là qu'aux Champs-Élysées. Ils sont usés, leurs traits sont sans caractère, ou plutôt ils ont tous le même caractère. Ces mines fières et vigoureuses que nos ancêtres ont dans leurs portraits, eux qui joignaient à la force physique la force morale, n'existent plus. Cependant il s'est trouvé dans cette assemblée un homme d'un grand talent qui tranchait sur la masse par la beauté de sa figure, mais il ne m'a pas causé la sensation vive qu'il devait communiquer. Je ne connais pas ses œuvres, et il n'est pas gentilhomme. Quels que soient le génie et les qualités d'un bourgeois ou d'un homme anobli, je n'ai pas dans le sang une seule goutte pour eux. D'ailleurs, je l'ai trouvé si fort occupé de lui, si peu des autres, qu'il m'a fait penser que nous devons être des choses et non des êtres pour ces grands chasseurs d'idées. Quand les hommes de talent aiment, ils ne doivent plus écrire, ou ils n'aiment pas. Il y a quelque chose dans leur cervelle qui passe avant leur maîtresse. Il m'a semblé voir tout cela dans la tournure de cet homme, qui est, dit-on, professeur, parleur, auteur, et que l'ambition rend serviteur de toute grandeur. J'ai pris mon parti sur-le-champ : j'ai trouvé très-indigne de moi d'en vouloir au monde de mon peu de succès, et je me suis mise à danser sans aucun souci. J'ai d'ailleurs trouvé du plaisir à la danse. J'ai entendu force commérages sans piquant sur des gens inconnus; mais peut-être est-il nécessaire de savoir beaucoup de choses que j'ignore pour les comprendre, car j'ai vu la plupart des femmes et des hommes prenant un très-vif plaisir à dire ou entendre certaines

phrases. Le monde offre énormément d'énigmes dont le mot paraît difficile à trouver. Il y a des intrigues multipliées. J'ai des yeux assez perçants et l'ouïe fine; quant à l'entendement, vous le connaissez, mademoiselle de Maucombe!

Je suis revenue lasse et heureuse de cette lassitude. J'ai très-naïvement exprimé l'état où je me trouvais à ma mère, en compagnie de qui j'étais, et qui m'a dit de ne confier ces sortes de choses qu'à elle. — « Ma chère petite, a-t-elle ajouté, le bon goût est autant dans la connaissance des choses qu'on doit taire que dans celle des choses qu'on peut dire. »

Cette recommandation m'a fait comprendre quelles sont les sensations sur lesquelles nous devons garder le silence avec tout le monde, même peut-être avec notre mère. J'ai mesuré d'un coup d'œil le vaste champ des dissimulations femelles. Je puis t'assurer, ma chère biche, que nous ferions, avec l'effronterie de notre innocence, deux petites commères passablement éveillées. Combien d'instructions dans un doigt posé sur les lèvres, dans un mot, dans un regard! Je suis devenue excessivement timide en un moment. Eh! quoi? ne pouvoir exprimer le bonheur si naturel causé par le mouvement de la danse! Mais, fis-je en moi-même, que sera-ce donc de nos sentiments? Je me suis couchée triste. Je sens encore vivement l'atteinte de ce premier choc de ma nature franche et gaie avec les dures lois du monde. Voilà déjà de ma laine blanche laissée aux buissons de la route. Adieu, mon ange!

V

RENÉE DE MAUCOMBE À LOUISE DE CHAULIEU.

Octobre.

Combien ta lettre m'a émue! émue surtout par la comparaison de nos destinées. Dans quel monde brillant tu

vas vivre! dans quelle paisible retraite achèverai-je mon obscure carrière! Quinze jours après mon arrivée au château de Maucombe, duquel je t'ai trop parlé pour t'en parler encore, et où j'ai retrouvé ma chambre à peu près dans l'état où je l'avais laissée, mais d'où j'ai pu comprendre le sublime paysage de la vallée de Gémenos*, qu'enfant je regardais sans y rien voir, mon père et ma mère, accompagnés de mes deux frères, m'ont menée dîner chez un de mes voisins, un vieux monsieur de l'Estorade, gentilhomme devenu très-riche comme on devient riche en province par les soins de l'avarice. Ce vieillard n'avait pu soustraire son fils unique à la rapacité de Buonaparte; après l'avoir sauvé de la conscription, il avait été forcé de l'envoyer à l'armée, en 1813, en qualité de garde d'honneur : depuis Leipsick, le vieux baron de l'Estorade n'en avait plus eu de nouvelles. Monsieur de Montriveau, que monsieur de l'Estorade alla voir en 1814, lui affirma l'avoir vu prendre par les Russes. Madame de l'Estorade mourut de chagrin en faisant faire d'inutiles recherches en Russie. Le baron, vieillard très-chrétien, pratiquait cette belle vertu théologale que nous cultivions à Blois : l'Espérance! Elle lui faisait voir son fils en rêve, et il accumulait ses revenus pour ce fils; il prenait soin des parts de ce fils dans les successions qui lui venaient de la famille de feu madame de l'Estorade. Personne n'avait le courage de plaisanter ce vieillard. J'ai fini par deviner que le retour inespéré de ce fils était la cause du mien. Qui nous eût dit que pendant les courses vagabondes de notre pensée, mon futur cheminait lentement à pied à travers la Russie, la Pologne et l'Allemagne? Sa mauvaise destinée n'a cessé qu'à Berlin, où le ministre français lui a facilité son retour en France. Monsieur de l'Estorade le père, petit gentilhomme de Provence, riche d'environ dix mille livres de rente, n'a pas un nom assez européen pour qu'on s'intéressât au chevalier de l'Estorade, dont le nom sentait singulièrement son aventurier.

Douze mille livres, produit annuel des biens de madame de l'Estorade, accumulées avec les économies paternelles, font au pauvre garde d'honneur une fortune considérable en Provence, quelque chose comme deux cent cinquante mille livres, outre ses biens au soleil. Le bonhomme l'Estorade avait acheté, la veille du jour où il devait revoir le chevalier, un beau domaine mal administré, où il se propose de planter dix mille mûriers qu'il élevait exprès dans sa pépinière, en prévoyant cette acquisition.

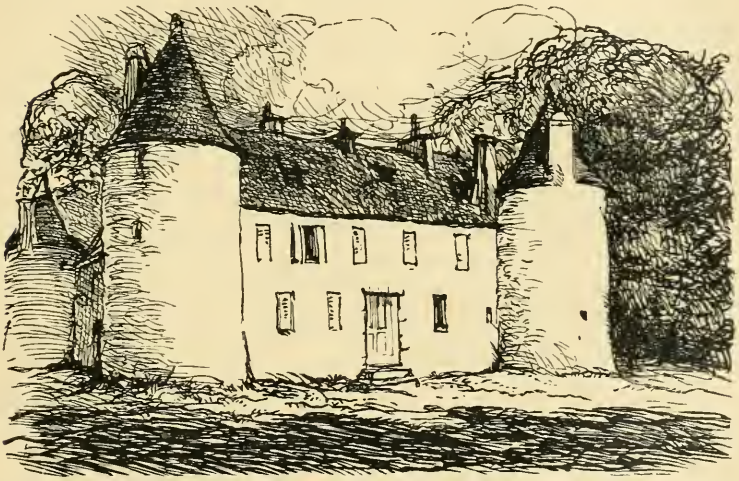

Le baron, en retrouvant son fils, n'a plus eu qu'une pensée, celle de le marier, et de le marier à une jeune fille noble. Mon père et ma mère ont partagé pour mon compte la pensée de leur voisin dès que le vieillard leur eut annoncé son intention de prendre Renée de Maucombe sans dot, et de lui reconnaître au contrat toute la somme qui doit revenir à ladite Renée dans leurs successions. Dès sa majorité, mon frère cadet, Jean de Maucombe, a reconnu avoir reçu de ses parents un avancement d'hoirie équivalant au tiers de l'héritage. Voilà comment les familles nobles de la Provence éludent l'infâme Code civil du sieur

de Buonaparte, qui fera mettre au couvent autant de filles nobles qu'il en a fait marier. La noblesse française est, d'après le peu que j'ai entendu dire à ce sujet, très-divisée sur ces graves matières.

Ce dîner, ma chère mignonne, était une entrevue entre ta biche et l'exilé. Procédons par ordre. Les gens du comte de Maucombe se sont revêtus de leurs vieilles livrées galonnées, de leurs chapeaux bordés : le cocher a pris ses grandes bottes à chaudron, nous avons tenu cinq dans le vieux carrosse, et nous sommes arrivés en toute majesté vers deux heures, pour dîner à trois, à la bastide où demeure le baron de l'Estorade. Le beau-père n'a point de château, mais une simple maison de campagne, située au pied d'une de nos collines, au débouché de notre belle vallée dont l'orgueil est certes le vieux castel de Maucombe. Cette bastide est une bastide : quatre murailles de cailloux revêtues d'un ciment jaunâtre, couvertes de tuiles creuses d'un beau rouge. Les toits plient sous le poids de cette briqueterie. Les fenêtres percées au travers sans aucune symétrie ont des volets énormes peints en jaune. Le jardin qui entoure cette habitation est un jardin de Provence, entouré de petits murs bâtis en gros cailloux ronds mis par couches, et où le génie du maçon éclate dans la manière dont il les dispose alternativement inclinés ou debout sur leur hauteur : la couche de boue qui les recouvre tombe par places. La tournure domaniale de cette bastide vient d'une grille, à l'entrée, sur le chemin. On a long-temps pleuré pour avoir cette grille; elle est si maigre qu'elle m'a rappelé la sœur Angélique. La maison a un perron en pierre, la porte est décorée d'un auvent que ne voudrait pas un paysan de la Loire pour son élégante maison en pierre blanche à toiture bleue, où rit le soleil. Le jardin, les alentours sont horriblement poudreux, les arbres sont brûlés. On voit que, depuis longtemps, la vie du baron consiste à se lever, se coucher et se relever le lendemain sans nul souci que celui d'entasser sou sur sou.

Il mange ce que mangent ses deux domestiques, qui sont un garçon provençal et la vieille femme de chambre de sa femme. Les pièces ont peu de mobilier. Cependant la maison de l'Estorade s'était mise en frais. Elle avait vidé ses armoires, convoqué le ban et l'arrière-ban de ses serfs pour ce dîner, qui nous a été servi dans une vieille argenterie noire et bosselée. L'exilé, ma chère mignonne, est comme la grille, bien maigre! Il est pâle, il a souffert, il est taciturne. A trente-sept ans, il a l'air d'en avoir cinquante. L'ébène de ses ex-beaux cheveux de jeune homme est mélangé de blanc comme l'aile d'une alouette. Ses beaux yeux bleus sont caves; il est un peu sourd, ce qui le fait ressembler au chevalier de la Triste Figure; néanmoins j'ai consenti gracieusement à devenir madame de l'Estorade, à me laisser doter de deux cent cinquante mille livres, mais à la condition expresse d'être maîtresse d'arranger la bastide et d'y faire un parc. J'ai formellement exigé de mon père de me concéder une petite partie d'eau qui peut venir de Maucombe ici. Dans un mois je serai madame de l'Estorade, car j'ai plu, ma chère. Après les neiges de la Sibérie, un homme est très-disposé à trouver du mérite à ces yeux noirs qui, disais-tu, faisaient mûrir les fruits que je regardais. Louis de l'Estorade paraît excessivement heureux d'épouser *la belle Renée de Maucombe,* tel est le glorieux surnom de ton amie. Pendant que tu t'apprêtes à moissonner les joies de la plus vaste existence, celle d'une demoiselle de Chaulieu dans Paris où tu régneras, ta pauvre biche, Renée, cette fille du désert est tombée de l'Empyrée où nous nous élevions, dans les réalités vulgaires d'une destinée simple comme celle d'une pâquerette. Oui, je me suis juré à moi-même de consoler ce jeune homme sans jeunesse, qui a passé du giron maternel à celui de la guerre, et des joies de sa bastide aux glaces et aux travaux de la Sibérie. L'uniformité de mes jours à venir sera variée par les humbles plaisirs de la campagne. Je continuerai l'oasis de la vallée de Gémenos autour

de ma maison, qui sera majestueusement ombragée de beaux arbres. J'aurai des gazons toujours verts en Provence, je ferai monter mon parc jusque sur la colline, je placerai sur le point le plus élevé quelque joli kiosque d'où mes yeux pourront voir peut-être la brillante Méditerranée. L'oranger, le citronnier, les plus riches productions de la botanique embelliront ma retraite, et j'y serai mère de famille. Une poésie naturelle, indestructible, nous environnera. En restant fidèle à mes devoirs, aucun malheur n'est à redouter. Mes sentiments chrétiens sont partagés par mon beau-père et par le chevalier de l'Estorade. Ah! mignonne, j'aperçois la vie comme un de ces grands chemins de France, unis et doux, ombragés d'arbres éternels. Il n'y aura pas deux Buonaparte en ce siècle : je pourrai garder mes enfants si j'en ai, les élever, en faire des hommes, je jouirai de la vie par eux. Si tu ne manques pas à ta destinée, toi qui seras la femme de quelque puissant de la terre, les enfants de ta Renée auront une active protection. Adieu donc, pour moi du moins, les romans et les situations bizarres dont nous nous faisions les héroïnes. Je sais déjà par avance l'histoire de ma vie : ma vie sera traversée par les grands événements de la dentition de messieurs de l'Estorade, par leur nourriture, par les dégâts qu'ils feront dans mes massifs et dans ma personne : leur broder des bonnets, être aimée et admirée par un pauvre homme souffreteux, à l'entrée de la vallée de Gémenos, voilà mes plaisirs. Peut-être un jour la campagnarde ira-t-elle habiter Marseille pendant l'hiver; mais alors elle n'apparaîtrait encore que sur le théâtre étroit de la province dont les coulisses ne sont point périlleuses. Je n'aurai rien à redouter, pas même une de ces admirations qui peuvent nous rendre fières. Nous nous intéresserons beaucoup aux vers à soie pour lesquels nous aurons des feuilles de mûrier à vendre. Nous connaîtrons les étranges vicissitudes de la vie provençale et les tempêtes d'un ménage sans querelle possible : monsieur de l'Estorade annonce l'intention formelle de se

laisser conduire par sa femme. Or, comme je ne ferai rien pour l'entretenir dans cette sagesse, il est probable qu'il y persistera. Tu seras, ma chère Louise, la partie romanesque de mon existence. Aussi raconte-moi bien tes aventures, peins-moi les bals, les fêtes, dis-moi bien comment tu t'habilles, quelles fleurs couronnent tes beaux cheveux blonds, et les paroles des hommes et leurs façons. Tu seras deux à écouter, à danser, à sentir le bout de tes doigts pressé. Je voudrais bien m'amuser à Paris, pendant que tu seras mère de famille à La Crampade, tel est le nom de notre bastide. Pauvre homme qui croit épouser une seule femme! S'apercevra-t-il qu'elles sont deux? Je commence à dire des folies. Comme je ne puis plus en faire que par procureur, je m'arrête. Donc, un baiser sur chacune de tes joues, mes lèvres sont encore celles de la jeune fille (il n'a osé prendre que ma main). Oh! nous sommes d'un respectueux et d'une convenance assez inquiétants. Eh! bien, je recommence. Adieu! chère.

P.-S. J'ouvre ta troisième lettre. Ma chère, je puis disposer d'environ mille livres : emploie-les-moi donc en jolies choses qui ne se trouveront point dans les environs, ni même à Marseille. En courant pour toi-même, pense à ta recluse de La Crampade. Songe que, ni d'un côté ni de l'autre, les grands-parents n'ont à Paris des gens de goût pour leurs acquisitions. Je répondrai plus tard à cette lettre.

VI

DON FELIPE HENAREZ À DON FERNAND.

Paris, septembre.

La date de cette lettre vous dira, mon frère, que le chef de votre maison ne court aucun danger. Si le massacre de nos ancêtres dans la cour des Lions* nous a faits malgré nous Espagnols et chrétiens, il nous a légué la prudence des Arabes; et peut-être ai-je dû mon salut au sang d'Aben-

cerrage qui coule encore dans mes veines. La peur rendait Ferdinand si bon comédien que Valdez croyait à ses protestations. Sans moi, ce pauvre amiral était perdu. Jamais les libéraux ne sauront ce qu'est un roi. Mais le caractère de ce Bourbon m'est connu depuis longtemps : plus Sa Majesté nous assurait de sa protection, plus elle éveillait ma défiance. Un véritable Espagnol n'a nul besoin de répéter ses promesses. Qui parle trop veut tromper. Valdez a passé sur un bâtiment anglais*. Quant à moi, dès que les destinées de ma chère Espagne furent perdues en Andalousie, j'écrivis à l'intendant de mes biens en Sardaigne de pourvoir à ma sûreté. D'habiles pêcheurs de corail m'attendaient avec une barque sur un point de la côte. Lorsque Ferdinand recommandait aux Français de s'assurer de ma personne, j'étais dans ma baronnie de Macumer, au milieu de bandits qui défient toutes les lois et toutes les vengeances. La dernière maison hispano-maure de Grenade a retrouvé les déserts d'Afrique, et jusqu'au cheval sarrasin, dans un domaine qui lui vient des Sarrasins. Les yeux de ces bandits ont brillé d'une joie et d'un orgueil sauvages en apprenant qu'ils protégeaient contre la vendetta du roi d'Espagne le duc de Soria leur maître, un Henarez enfin, le premier qui soit venu les visiter depuis le temps où l'île appartenait aux Maures, eux qui la veille craignaient ma justice! Vingt-deux carabines se sont offertes à viser Ferdinand de Bourbon, ce fils d'une race encore inconnue au jour où les Abencerrages arrivaient en vainqueurs aux bords de la Loire. Je croyais pouvoir vivre des revenus de ces immenses domaines, auxquels nous avons malheureusement si peu songé; mais mon séjour m'a démontré mon erreur et la véracité des rapports de Queverdo. Le pauvre homme avait vingt-deux vies d'homme à mon service, et pas un real; des savanes de vingt mille arpents, et pas une maison; des forêts vierges, et pas un meuble. Un million de piastres et la présence du maître pendant un demi-siècle seraient nécessaires pour mettre en valeur ces

terres magnifiques : j'y songerai. Les vaincus méditent pendant leur fuite et sur eux-mêmes et sur la partie perdue. En voyant ce beau cadavre rongé par les moines, mes yeux se sont baignés de larmes : j'y reconnaissais le triste avenir de l'Espagne. J'ai appris à Marseille la fin de Riego*. J'ai pensé douloureusement que ma vie aussi va se terminer par un martyre, mais obscur et long. Sera-ce donc exister que de ne pouvoir ni se consacrer à un pays, ni vivre pour une femme! Aimer, conquérir, cette double face de la même idée était la loi gravée sur nos sabres, écrite en lettres d'or aux voûtes de nos palais, incessamment redite par les jets d'eau qui montaient en gerbes dans nos bassins de marbre. Mais cette loi fanatise inutilement mon cœur : le sabre est brisé, le palais est en cendres, la source vive est bue par des sables stériles.

Voici donc mon testament.

Don Fernand, vous allez comprendre pourquoi je bridais votre ardeur en vous ordonnant de rester fidèle au *rey netto**. Comme ton frère et ton ami, je te supplie d'obéir; comme votre maître, je vous le commande. Vous irez au roi, vous lui demanderez mes grandesses et mes biens, ma charge et mes titres; il hésitera peut-être, il fera quelques grimaces royales; mais vous lui direz que vous êtes aimé de Marie Heredia, et que Marie ne peut épouser que le duc de Soria. Vous le verrez alors tressaillant de joie : l'immense fortune des Heredia l'empêchait de consommer ma ruine; elle lui paraîtra complète ainsi, vous aurez aussitôt ma dépouille. Vous épouserez Marie : j'avais surpris le secret de votre mutuel amour combattu. Aussi ai-je préparé le vieux comte à cette substitution. Marie et moi nous obéissions aux convenances et aux vœux de nos pères. Vous êtes beau comme un enfant de l'amour, je suis laid comme un grand d'Espagne; vous êtes aimé, je suis l'objet d'une répugnance inavouée; vous aurez bientôt vaincu le peu de résistance que mon malheur inspirera peut-être à cette noble Espagnole. Duc de Soria, votre prédécesseur

ne veut ni vous coûter un regret ni vous priver d'un maravedi. Comme les joyaux de Marie peuvent réparer le vide que les diamants de ma mère feront dans votre maison, vous m'enverrez ces diamants, qui suffiront pour assurer l'indépendance de ma vie, par ma nourrice, la vieille Urraca, la seule personne que je veuille conserver des gens de ma maison : elle seule sait bien préparer mon chocolat.

Durant notre courte révolution, mes constants travaux avaient réduit ma vie au nécessaire, et les appointements de ma place y pourvoyaient. Vous trouverez les revenus de ces deux dernières années entre les mains de votre intendant. Cette somme est à moi : le mariage d'un duc de Soria occasionne de grandes dépenses, nous la partagerons donc. Vous ne refuserez pas le présent de noces de votre frère le bandit. D'ailleurs, telle est ma volonté. La baronnie de Macumer n'étant pas sous la main du roi d'Espagne, elle me reste et me laisse la faculté d'avoir une patrie et un nom, si, par hasard, je voulais devenir quelque chose.

Dieu soit loué, voici les affaires finies, la maison de Soria est sauvée!

Au moment où je ne suis plus que baron de Macumer, les canons français annoncent l'entrée du duc d'Angoulême*. Vous comprendrez, monsieur, pourquoi j'interromps ici ma lettre...

Octobre.

En arrivant ici, je n'avais pas dix quadruples. Un homme d'État n'est-il pas bien petit quand, au milieu des catastrophes qu'il n'a pas empêchées, il montre une prévoyance égoïste? Aux Maures vaincus, un cheval et le désert; aux chrétiens trompés dans leurs espérances, le couvent et quelques pièces d'or. Cependant ma résignation n'est encore que de la lassitude. Je ne suis point assez près du

monastère pour ne pas songer à vivre. Ozalga m'avait, à tout hasard, donné des lettres de recommandation parmi lesquelles il s'en trouvait une pour un libraire qui est à nos compatriotes ce que Galignani* est ici aux Anglais. Cet homme m'a procuré huit écoliers à trois francs par cachet. Je vais chez mes élèves de deux jours l'un, j'ai donc quatre séances par jour et gagne douze francs, somme bien supérieure à mes besoins. A l'arrivée d'Urraca, je ferai le bonheur de quelque Espagnol proscrit en lui cédant ma clientèle. Je suis logé rue Hillerin-Bertin* chez une pauvre veuve qui prend des pensionnaires. Ma chambre est au midi et donne sur un petit jardin. Je n'entends aucun bruit, je vois de la verdure et ne dépense en tout qu'une piastre par jour; je suis tout étonné des plaisirs calmes et purs que je goûte dans cette vie de Denys à Corinthe. Depuis le lever du soleil jusqu'à dix heures, je fume et prends mon chocolat, assis à ma fenêtre, en regardant deux plantes espagnoles, un genêt qui s'élève entre les masses d'un jasmin : de l'or sur un fond blanc, une image qui fera toujours tressaillir un rejeton des Maures. A dix heures, je me mets en route jusqu'à quatre heures pour donner mes leçons. A cette heure, je reviens dîner, je fume et lis après jusqu'à mon coucher. Je puis mener longtemps cette vie, que mélangent le travail et la méditation, la solitude et le monde. Sois donc heureux, Fernand, mon abdication est accomplie sans arrière-pensée; elle n'est suivie d'aucun regret comme celle de Charles-Quint, d'aucune envie de renouer la partie comme celle de Napoléon. Cinq nuits et cinq jours ont passé sur mon testament, la pensée en a fait cinq siècles. Les grandesses, les titres, les biens sont pour moi comme s'ils n'eussent jamais été. Maintenant que la barrière du respect qui nous séparait est tombée, je puis, cher enfant, te laisser lire dans mon cœur. Ce cœur, que la gravité couvre d'une impénétrable armure, est plein de tendresses et de dévouements sans emploi; mais aucune femme ne l'a de-

viné, pas même celle qui, dès le berceau, me fut destinée. Là est le secret de mon ardente vie politique. A défaut de maîtresse, j'ai adoré l'Espagne. L'Espagne aussi m'a échappé! Maintenant que je ne suis plus rien, je puis contempler le *moi* détruit, me demander pourquoi la vie y est venue et quand elle s'en ira? pourquoi la race chevaleresque par excellence a jeté dans son dernier rejeton ses premières vertus, son amour africain, sa chaude poësie? si la graine doit conserver sa rugueuse enveloppe sans pousser de tige, sans effeuiller ses parfums orientaux du haut d'un radieux calice? Quel crime ai-je commis avant de naître pour n'avoir inspiré d'amour à personne? Dès ma naissance étais-je donc un vieux débris destiné à échouer sur une grève aride? Je retrouve en mon âme les déserts paternels, éclairés par un soleil qui les brûle sans y rien laisser croître. Reste orgueilleux d'une race déchue, force inutile, amour perdu, vieux jeune homme, j'attendrai donc où je suis, mieux que partout ailleurs, la dernière faveur de la mort. Hélas! sous ce ciel brumeux, aucune étincelle ne ranimera la flamme dans toutes ces cendres. Aussi pourrais-je dire pour dernier mot, comme Jésus-Christ : *Mon Dieu, tu m'as abandonné!* Terrible parole que personne n'a osé sonder.

Juge, Fernand, combien je suis heureux de revivre en toi et en Marie! je vous contemplerai désormais avec l'orgueil d'un créateur fier de son œuvre. Aimez-vous bien et toujours, ne me donnez pas de chagrins : un orage entre vous me ferait plus de mal qu'à vous-mêmes. Notre mère avait pressenti que les événements serviraient un jour ses espérances. Peut-être le désir d'une mère est-il un contrat passé entre elle et Dieu. N'était-elle pas d'ailleurs un de ces êtres mystérieux qui peuvent communiquer avec le ciel et qui en rapportent une vision de l'avenir! Combien de fois n'ai-je pas lu dans les rides de son front qu'elle souhaitait à Fernand les honneurs et les biens de Felipe! Je le lui disais, elle me répondait par deux larmes et me

montrait les plaies d'un cœur qui nous était dû tout entier à l'un comme à l'autre, mais qu'un invincible amour donnait à toi seul. Aussi son ombre joyeuse planera-t-elle au-dessus de vos têtes quand vous les inclinerez à l'autel. Viendrez-vous caresser enfin votre Felipe, dona Clara? vous le voyez : il cède à votre bien-aimé jusqu'à la jeune fille que vous poussiez à regret sur ses genoux. Ce que je fais plaît aux femmes, aux morts, au roi, Dieu le voulait, n'y dérange donc rien, Fernand : obéis et tais-toi.

P.-S. Recommande à Urraca de ne pas me nommer autrement que monsieur Henarez. Ne dis pas un mot de moi à Marie. Tu dois être le seul être vivant qui sache les secrets du dernier Maure christianisé, dans les veines duquel mourra le sang de la grande famille née au désert, et qui va finir dans la solitude. Adieu.

VII

LOUISE DE CHAULIEU À RENÉE DE MAUCOMBE.

Janvier 1824.

Comment, bientôt mariée! mais prend-on les gens ainsi? Au bout d'un mois, tu te promets à un homme, sans le connaître, sans en rien savoir. Cet homme peut être sourd, on l'est de tant de manières! il peut être maladif, ennuyeux, insupportable. Ne vois-tu pas, Renée, ce qu'on veut faire de toi? tu leur es nécessaire pour continuer la glorieuse maison de l'Estorade, et voilà tout. Tu vas devenir une provinciale. Sont-ce là nos promesses mutuelles? A votre place, j'aimerais mieux aller me promener aux îles d'Hyères en caïque, jusqu'à ce qu'un corsaire algérien m'enlevât et me vendît au grand seigneur; je deviendrais sultane, puis quelque jour validé; je mettrais le sérail c'en dessus dessous, et tant que je serais jeune et quand je serais vieille. Tu sors d'un couvent pour entrer dans un autre! Je te connais, tu es lâche, tu vas entrer en

ménage avec une soumission d'agneau. Je te donnerai des conseils, tu viendras à Paris, nous y ferons enrager les hommes et nous deviendrons des reines. Ton mari, ma belle biche, peut, dans trois ans d'ici, se faire nommer député. Je sais maintenant ce qu'est un député, je te l'expliquerai; tu joueras très-bien de cette machine, tu pourras demeurer à Paris et y devenir, comme dit ma mère, une femme à la mode. Oh! je ne te laisserai certes pas dans ta bastide.

Lundi.

Voilà quinze jours, ma chère, que je vis de la vie du monde : un soir aux Italiens, l'autre au grand Opéra, de là toujours au bal. Ah! le monde est une féerie. La musique des Italiens me ravit, et pendant que mon âme nage dans un plaisir divin, je suis lorgnée, admirée; mais, par un seul de mes regards, je fais baisser les yeux au plus hardi jeune homme. J'ai vu là des jeunes gens charmants; eh! bien, pas un ne me plaît; aucun ne m'a causé l'émotion que j'éprouve en entendant Garcia dans son magnifique duo avec Pellegrini dans *Otello**. Mon Dieu! combien ce Rossini doit être jaloux, pour avoir si bien exprimé la jalousie? Quel cri que : *Il mio cor si divide.* Je te parle grec, tu n'as pas entendu Garcia, mais tu sais combien je suis jalouse! Quel triste dramaturge que Shakespeare! Othello se prend de gloire, il remporte des victoires, il commande, il parade, il se promène en laissant Desdémone dans son coin, et Desdémone, qui le voit préférant à elle les stupidités de la vie publique, ne se fâche point? cette brebis mérite la mort. Que celui que je daignerai aimer s'avise de faire autre chose que de m'aimer! Moi, je suis pour les longues épreuves de l'ancienne chevalerie. Je regarde comme très-impertinent et très-sot ce paltoquet de jeune seigneur qui a trouvé mauvais que sa souveraine l'envoyât chercher son gant au milieu des lions : elle lui réservait sans doute quelque belle fleur d'amour, et il l'a

perdue après l'avoir méritée, l'insolent! Mais je babille comme si je n'avais pas de grandes nouvelles à t'apprendre! Mon père va sans doute représenter le roi notre maître à Madrid : je dis notre maître, car je ferai partie de l'ambassade. Ma mère désire rester ici, mon père m'emmènera pour avoir une femme près de lui.

Ma chère, tu ne vois là rien que de simple, et néanmoins il y a là des choses monstrueuses : en quinze jours, j'ai découvert les secrets de la maison. Ma mère suivrait mon père à Madrid, s'il voulait prendre monsieur de Canalis en qualité de secrétaire d'ambassade; mais le roi désigne les secrétaires, le duc n'ose pas contrarier le roi qui est fort absolu, ni fâcher ma mère; et ce grand politique croit avoir tranché les difficultés en laissant ici la duchesse. Monsieur de Canalis, le grand poëte du jour, est le jeune homme qui cultive la société de ma mère, et qui étudie sans doute avec elle la diplomatie de trois heures à cinq heures. La diplomatie doit être une belle chose, car il est assidu comme un joueur à la Bourse. Monsieur le duc de Rhétoré, notre aîné, solennel, froid et fantasque, serait écrasé par son père à Madrid, il reste à Paris. Miss Griffith sait d'ailleurs qu'Alphonse aime une danseuse de l'Opéra. Comment peut-on aimer des jambes et des pirouettes? Nous avons remarqué que mon frère assiste aux représentations quand y danse Tullia, il applaudit les pas de cette créature et sort après. Je crois que deux filles dans une maison y font plus de ravages que n'en ferait la peste. Quant à mon second frère, il est à son régiment, je ne l'ai pas encore vu. Voilà comment je suis destinée à être l'Antigone d'un ambassadeur de Sa Majesté. Peut-être me marierai-je en Espagne, et peut-être la pensée de mon père est-elle de m'y marier sans dot, absolument comme on te marie à ce reste de vieux garde d'honneur. Mon père m'a proposé de le suivre et m'a offert son maître d'espagnol. — « Vous voulez, lui ai-je dit, me faire faire des mariages en Espagne? » Il m'a, pour toute réponse, honorée

d'un fin regard. Il aime depuis quelques jours à m'agacer au déjeuner, il m'étudie et je dissimule; aussi l'ai-je, comme père et comme ambassadeur, *in petto*, cruellement mystifié. Ne me prenait-il pas pour une sotte? Il me demandait ce que je pensais de tel jeune homme et de quelques demoiselles avec lesquels je me suis trouvée dans plusieurs maisons. Je lui ai répondu par la plus stupide discussion sur la couleur des cheveux, sur la différence des tailles, sur la physionomie des jeunes gens. Mon père parut désappointé de me trouver si niaise, il se blâma intérieurement de m'avoir interrogée. « Cependant, mon père, ajoutai-je, je ne dis pas ce que je pense réellement : ma mère m'a dernièrement fait peur d'être inconvenante en parlant de mes impressions. — En famille, vous pouvez vous expliquer sans crainte, répondit ma mère. — Eh! bien, repris-je, les jeunes gens m'ont jusqu'à présent paru être plus intéressés qu'intéressants, plus occupés d'eux que de nous; mais ils sont, à la vérité, très-peu dissimulés : ils quittent à l'instant la physionomie qu'ils ont prise pour nous parler, et s'imaginent sans doute que nous ne savons point nous servir de nos yeux. L'homme qui nous parle est l'amant, l'homme qui ne nous parle plus est le mari. Quant aux jeunes personnes, elles sont si fausses qu'il est impossible de deviner leur caractère autrement que par celui de leur danse, il n'y a que leur taille et leurs mouvements qui ne mentent point. J'ai surtout été effrayée de la brutalité du beau monde. Quand il s'agit de souper, il se passe, toutes proportions gardées, des choses qui me donnent une image des émeutes populaires. La politesse cache très-imparfaitement l'égoïsme général. Je me figurais le monde autrement. Les femmes y sont comptées pour peu de chose, et peut-être est-ce un reste des doctrines de Bonaparte. — Armande fait d'étonnants progrès, a dit ma mère. — Ma mère, croyez-vous que je vous demanderai toujours si madame de Staël est morte? » Mon père sourit et se leva.

Samedi.

Ma chère, je n'ai pas tout dit. Voici ce que je te réserve. L'amour que nous imaginions doit être bien profondément caché, je n'en ai vu de trace nulle part. J'ai bien surpris quelques regards rapidement échangés dans les salons; mais quelle pâleur! Notre amour, ce monde de merveilles, de beaux songes, de réalités délicieuses, de plaisirs et de douleurs se répondant, ces sourires qui éclairent la nature, ces paroles qui ravissent, ce bonheur toujours donné, toujours reçu, ces tristesses causées par l'éloignement et ces joies que prodigue la présence de l'être aimé!... de tout cela, rien. Où toutes ces splendides fleurs de l'âme naissent-elles? Qui ment? nous ou le monde. J'ai déjà vu des jeunes gens, des hommes par centaines, et pas un ne m'a causé la moindre émotion; ils m'auraient témoigné admiration et dévouement, ils se seraient battus, j'aurais tout regardé d'un œil insensible. L'amour, ma chère, comporte un phénomène si rare, qu'on peut vivre toute sa vie sans rencontrer l'être à qui la nature a départi le pouvoir de nous rendre heureuses. Cette réflexion fait frémir, car si cet être se rencontre tard, qu'en dis-tu?

Depuis quelques jours je commence à m'épouvanter de notre destinée, à comprendre pourquoi tant de femmes ont des visages attristés sous la couche de vermillon qu'y mettent les fausses joies d'une fête. On se marie au hasard, et tu te maries ainsi. Des ouragans de pensées ont passé dans mon âme. Être aimée tous les jours de la même manière et néanmoins diversement, être aimée autant après dix ans de bonheur que le premier jour! Un pareil amour veut des années : il faut s'être laissé désirer pendant bien du temps, avoir éveillé bien des curiosités et les satisfaire, avoir excité bien des sympathies et y répondre. Y a-t-il donc des lois pour les créations du cœur, comme pour les créations visibles de la nature? L'allégresse se

soutient-elle? Dans quelle proportion l'amour doit-il mélanger ses larmes et ses plaisirs? Les froides combinaisons de la vie funèbre, égale, permanente du couvent m'ont alors semblé possibles; tandis que les richesses, les magnificences, les pleurs, les délices, les fêtes, les joies, les plaisirs de l'amour égal, partagé, permis, m'ont semblé l'impossible. Je ne vois point de place dans cette ville aux douceurs de l'amour, à ses saintes promenades sous des charmilles, au clair de la pleine lune, quand elle fait briller les eaux et qu'on résiste à des prières. Riche, jeune et belle, je n'ai qu'à aimer, l'amour peut devenir ma vie, ma seule occupation; or, depuis trois mois que je vais, que je viens avec une impatiente curiosité, je n'ai rien rencontré parmi ces regards brillants, avides, éveillés. Aucune voix ne m'a émue, aucun regard ne m'a illuminé ce monde. La musique seule a rempli mon âme, elle seule a été pour moi ce qu'est notre amitié. Je suis restée quelquefois pendant une heure, la nuit, à ma fenêtre, regardant le jardin, appelant des événements, les demandant à la source inconnue d'où ils sortent. Je suis quelquefois partie en voiture allant me promener, mettant pied à terre dans les Champs-Élysées en imaginant qu'un homme, que celui qui réveillera mon âme engourdie, arrivera, me suivra, me regardera; mais, ces jours-là, j'ai vu des saltimbanques, des marchands de pain d'épice et des faiseurs de tours, des passants pressés d'aller à leurs affaires, ou des amoureux qui fuyaient tous les regards, et j'étais tentée de les arrêter et de leur dire : Vous qui êtes heureux, dites-moi ce que c'est que l'amour? Mais je rentrais ces folles pensées, je remontais en voiture, et je me promettais de demeurer vieille fille. L'amour est certainement une incarnation, et quelles conditions ne faut-il pas pour qu'elle ait lieu! Nous ne sommes pas certaines d'être toujours bien d'accord avec nous-mêmes, que sera-ce à deux? Dieu seul peut résoudre ce problème. Je commence à croire que je retournerai au couvent. Si je reste dans le monde, j'y ferai des choses

qui ressembleront à des sottises, car il m'est impossible d'accepter ce que je vois. Tout blesse mes délicatesses, les mœurs de mon âme, ou mes secrètes pensées. Ah! ma mère est la femme la plus heureuse du monde, elle est adorée par son grand petit Canalis. Mon ange, il me prend d'horribles fantaisies de savoir ce qui se passe entre ma mère et ce jeune homme. Griffith a, dit-elle, eu toutes ces idées; elle a eu envie de sauter au visage des femmes qu'elle voyait heureuses; elle les a dénigrées, déchirées. Selon elle, la vertu consiste à enterrer toutes ces sauvageries-là dans le fond de son cœur. Qu'est-ce donc que le fond du cœur? un entrepôt de tout ce que nous avons de mauvais. Je suis très-humiliée de ne pas avoir rencontré d'adorateur. Je suis une fille à marier, mais j'ai des frères, une famille, des parents chatouilleux. Ah! si telle était la raison de la retenue des hommes, ils seraient bien lâches. Le rôle de Chimène, dans le *Cid,* et celui du Cid me ravissent. Quelle admirable pièce de théâtre! Allons, adieu.

VIII

LA MÊME À LA MÊME.

Janvier.

Nous avons pour maître un pauvre réfugié forcé de se cacher à cause de sa participation à la révolution que le duc d'Angoulême est allé vaincre; succès auquel nous avons dû de belles fêtes. Quoique libéral et sans doute bourgeois, cet homme m'a intéressée : je me suis imaginé qu'il était condamné à mort. Je le fais causer pour savoir son secret, mais il est d'une taciturnité castillane, fier comme s'il était Gonzalve de Cordoue, et néanmoins d'une douceur et d'une patience angéliques; sa fierté n'est pas montée comme celle de miss Griffith, elle est tout intérieure; il se fait rendre ce qui lui est dû en nous rendant ses devoirs, et nous écarte de lui par le respect qu'il nous

témoigne. Mon père prétend qu'il y a beaucoup du grand seigneur chez le sieur Henarez, qu'il nomme entre nous Don Henarez par plaisanterie. Quand je me suis permis de l'appeler ainsi, il y a quelques jours, cet homme a relevé sur moi ses yeux, qu'il tient ordinairement baissés, et m'a lancé deux éclairs qui m'ont interdite; ma chère, il a, certes, les plus beaux yeux du monde. Je lui ai demandé si je l'avais fâché en quelque chose, et il m'a dit alors dans sa sublime et grandiose langue espagnole : — Mademoiselle, je ne viens ici que pour vous apprendre l'espagnol. Je me suis sentie humiliée, j'ai rougi; j'allais lui répliquer par quelque bonne impertinence, quand je me suis souvenue de ce que nous disait notre chère mère en Dieu, et alors je lui ai répondu : — Si vous aviez à me reprendre en quoi que ce soit, je deviendrais votre obligée. Il a tressailli, le sang a coloré son teint olivâtre, il m'a répondu d'une voix doucement émue : — La religion a dû vous enseigner mieux que je ne saurais le faire à respecter les grandes infortunes. Si j'étais Don en Espagne, et que j'eusse tout perdu au triomphe de Ferdinand VII, votre plaisanterie serait une cruauté; mais si je ne suis qu'un pauvre maître de langue, n'est-ce pas une atroce raillerie? Ni l'une ni l'autre ne sont dignes d'une jeune fille noble. Je lui ai pris la main en lui disant : — J'invoquerai donc aussi la religion pour vous prier d'oublier mon tort. Il a baissé la tête, a ouvert mon Don Quichotte, et s'est assis. Ce petit incident m'a causé plus de trouble que tous les compliments, les regards et les phrases que j'ai recueillis pendant la soirée où j'ai été le plus courtisée. Durant la leçon, je regardais avec attention cet homme qui se laissait examiner sans le savoir : il ne lève jamais les yeux sur moi. J'ai découvert que notre maître, à qui nous donnions quarante ans, est jeune; il ne doit pas avoir plus de vingt-six à vingt-huit ans. Ma gouvernante, à qui je l'avais abandonné, m'a fait remarquer la beauté de ses cheveux noirs et celle de ses dents, qui sont comme des perles. Quant à

ses yeux, c'est à la fois du velours et du feu. Voilà tout, il est d'ailleurs petit et laid. On nous avait dépeint les Espagnols comme étant peu propres; mais il est extrêmement soigné, ses mains sont plus blanches que son visage; il a le dos un peu voûté; sa tête est énorme et d'une forme bizarre; sa laideur, assez spirituelle d'ailleurs, est aggravée par des marques de petite vérole qui lui ont couturé le visage; son front est très-proéminent, ses sourcils se rejoignent et sont trop épais, ils lui donnent un air dur qui repousse les âmes. Il a la figure rechignée et maladive qui distingue les enfants destinés à mourir, et qui n'ont dû la vie qu'à des soins infinis, comme sœur Marthe. Enfin, comme le disait mon père, il a le masque amoindri du cardinal de Ximénès. Mon père ne l'aime point, il se sent gêné avec lui. Les manières de notre maître ont une dignité naturelle qui semble inquiéter le cher duc; il ne peut souffrir la supériorité sous aucune forme auprès de lui. Dès que mon père saura l'espagnol, nous partirons pour Madrid. Deux jours après la leçon que j'avais reçue, quand Henarez est revenu, je lui ai dit, pour lui marquer une sorte de reconnaissance : « Je ne doute pas que vous n'ayez quitté l'Espagne à cause des événements politiques; si mon père y est envoyé, comme on le dit, nous serons à même de vous y rendre quelques services et d'obtenir votre grâce au cas où vous seriez frappé par une condamnation. — Il n'est au pouvoir de personne de m'obliger, m'a-t-il répondu. — Comment, monsieur, lui ai-je dit, est-ce parce que vous ne voulez accepter aucune protection, ou par impossibilité? — L'un et l'autre, m'a-t-il dit en s'inclinant et avec un accent qui m'a imposé silence. » Le sang de mon père a grondé dans mes veines. Cette hauteur m'a révoltée, et j'ai laissé là le sieur Henarez. Cependant, ma chère, il y a quelque chose de beau à ne rien vouloir d'autrui. Il n'accepterait pas même notre amitié, pensais-je en conjuguant un verbe. Là, je me suis arrêtée, et je lui ai dit la pensée qui m'occupait, mais en espagnol. Le Henarez

m'a répondu fort courtoisement qu'il fallait dans les sentiments une égalité qui ne s'y trouverait point, et qu'alors cette question était inutile. — Entendez-vous l'égalité relativement à la réciprocité des sentiments ou à la différence des rangs? ai-je demandé pour essayer de le faire sortir de sa gravité qui m'impatiente. Il a encore relevé ses redoutables yeux, et j'ai baissé les miens. Chère, cet homme est une énigme indéchiffrable. Il semblait me demander si mes paroles étaient une déclaration : il y avait dans son regard un bonheur, une fierté, une angoisse d'incertitude qui m'ont étreint le cœur. J'ai compris que ces coquetteries, qui sont en France estimées à leur valeur, prenaient une dangereuse signification avec un Espagnol, et je suis rentrée un peu sotte dans ma coquille. En finissant la leçon, il m'a saluée en me jetant un regard plein de prières humbles, et qui disait : Ne vous jouez pas d'un malheureux. Ce contraste subit avec ses façons graves et dignes m'a fait une vive impression. N'est-ce pas horrible à penser et à dire? il me semble qu'il y a des trésors d'affection dans cet homme.

IX

MADAME DE L'ESTORADE À MADEMOISELLE DE CHAULIEU.

Décembre.

Tout est dit et tout est fait, ma chère enfant, c'est madame de l'Estorade qui t'écrit : mais il n'y a rien de changé entre nous, il n'y a qu'une fille de moins. Sois tranquille, j'ai médité mon consentement, et ne l'ai pas donné follement. Ma vie est maintenant déterminée. La certitude d'aller dans un chemin tracé convient également à mon esprit et à mon caractère. Une grande force morale a corrigé pour toujours ce que nous nommons les hasards de la vie. Nous avons des terres à faire valoir, une demeure à orner, à embellir; j'ai un intérieur à conduire et à rendre aimable, un homme à réconcilier avec la vie. J'aurai sans

doute une famille à soigner, des enfants à élever. Que veux-tu! la vie ordinaire ne saurait être quelque chose de grand ni d'excessif. Certes, les immenses désirs qui étendent et l'âme et la pensée n'entrent pas dans ces combinaisons, en apparence du moins. Qui m'empêche de laisser voguer sur la mer de l'infini les embarcations que nous y lancions? Néanmoins, ne crois pas que les choses humbles auxquelles je me dévoue soient exemptes de passion. La tâche de faire croire au bonheur un pauvre homme qui a été le jouet des tempêtes est une belle œuvre, et peut suffire à modifier la monotonie de mon existence. Je n'ai point vu que je laissasse prise à la douleur, et j'ai vu du bien à faire. Entre nous, je n'aime pas Louis de l'Estorade de cet amour qui fait que le cœur bat quand on entend un pas, qui nous émeut profondément aux moindres sons de la voix, ou quand un regard de feu nous enveloppe; mais il ne me déplaît point non plus. Que ferai-je, me diras-tu, de cet instinct des choses sublimes, de ces pensées fortes qui nous lient et qui sont en nous? oui, voilà ce qui m'a préoccupée; eh! bien, n'est-ce pas une grande chose que de les cacher, que de les employer, à l'insu de tous, au bonheur de la famille, d'en faire les moyens de la félicité des êtres qui nous sont confiés et auxquels nous nous devons? La saison où ces facultés brillent est bien restreinte chez les femmes, elle sera bientôt passée; et si ma vie n'aura pas été grande, elle aura été calme, unie et sans vicissitudes. Nous naissons avantagées, nous pouvons choisir entre l'amour et la maternité. Eh! bien, j'ai choisi : je ferai mes dieux de mes enfants et mon El-Dorado de ce coin de terre. Voilà tout ce que je puis te dire aujourd'hui. Je te remercie de toutes les choses que tu m'as envoyées. Donne ton coup d'œil à mes commandes, dont la liste est jointe à cette lettre. Je veux vivre dans une atmosphère de luxe et d'élégance, et n'avoir de la province que ce qu'elle offre de délicieux. En restant dans la solitude, une femme ne peut jamais

être provinciale, elle reste elle-même. Je compte beaucoup sur ton dévouement pour me tenir au courant de toutes les modes. Dans son enthousiasme, mon beau-père ne me refuse rien et bouleverse sa maison. Nous faisons venir des ouvriers de Paris et nous modernisons tout.

X

MADEMOISELLE DE CHAULIEU À MADAME DE L'ESTORADE.

Janvier.

O Renée! tu m'as attristée pour plusieurs jours. Ainsi, ce corps délicieux, ce beau et fier visage, ces manières naturellement élégantes, cette âme pleine de dons précieux, ces yeux où l'âme se désaltère comme à une vive source d'amour, ce cœur rempli de délicatesses exquises, cet esprit étendu, toutes ces facultés si rares, ces efforts de la nature et de notre mutuelle éducation, ces trésors d'où devaient sortir pour la passion et pour le désir, des richesses uniques, des poëmes, des heures qui auraient valu des années, des plaisirs à rendre un homme esclave d'un seul mouvement gracieux, tout cela va se perdre dans les ennuis d'un mariage vulgaire et commun, s'effacer dans le vide d'une vie qui te deviendra fastidieuse! Je hais d'avance les enfants que tu auras; ils seront mal faits. Tout est prévu dans ta vie : tu n'as ni à espérer, ni à craindre, ni à souffrir. Et si tu rencontres, dans un jour de splendeur, un être qui te réveille du sommeil auquel tu vas te livrer?... Ah! j'ai eu froid dans le dos à cette pensée. Enfin, tu as une amie. Tu vas sans doute être l'esprit de cette vallée, tu t'initieras à ses beautés, tu vivras avec cette nature, tu te pénétreras de la grandeur des choses, de la lenteur avec laquelle procède la végétation, de la rapidité avec laquelle s'élance la pensée; et quand tu regarderas tes riantes fleurs, tu feras des retours sur toi-même. Puis, lorsque tu marcheras entre ton mari en avant et tes enfants en arrière

glapissant, murmurant, jouant, l'autre muet et satisfait, je sais d'avance ce que tu m'écriras. Ta vallée fumeuse et ses collines ou arides ou garnies de beaux arbres, ta prairie si curieuse en Provence, ses eaux claires partagées en filets, les différentes teintes de la lumière, tout cet infini, varié par Dieu et qui t'entoure, te rappellera le monotone infini de ton cœur. Mais enfin, je serai là, ma Renée, et tu trouveras une amie dont le cœur ne sera jamais atteint par la moindre petitesse sociale, un cœur tout à toi.

Lundi.

Ma chère, mon Espagnol est d'une admirable mélancolie : il y a chez lui je ne sais quoi de calme, d'austère, de digne, de profond qui m'intéresse au dernier point. Cette solennité constante et le silence qui couvre cet homme ont quelque chose de provoquant pour l'âme. Il est muet et superbe comme un roi déchu. Nous nous occupons de lui, Griffith et moi, comme d'une énigme. Quelle bizarrerie! un maître de langues obtient sur mon attention le triomphe qu'aucun homme n'a remporté, moi qui maintenant ai passé en revue tous les fils de famille, tous les attachés d'ambassade et les ambassadeurs, les généraux et les sous-lieutenants, les pairs de France, leurs fils et leurs neveux, la cour et la ville. La froideur de cet homme est irritante. Le plus profond orgueil remplit le désert qu'il essaie de mettre et qu'il met entre nous; enfin, il s'enveloppe d'obscurité. C'est lui qui a de la coquetterie, et c'est moi qui ai de la hardiesse. Cette étrangeté m'amuse d'autant plus que tout cela est sans conséquence. Qu'est-ce qu'un homme, un Espagnol et un maître de langues? Je ne me sens pas le moindre respect pour quelque homme que ce soit, fût-ce un roi. Je trouve que nous valons mieux que tous les hommes, même les plus justement illustres. Oh! comme j'aurais dominé Napoléon! comme je lui aurais fait sentir, s'il m'eût aimée, qu'il était à ma discrétion!

Hier, j'ai lancé une épigramme qui a dû atteindre maître Henarez au vif; il n'a rien répondu, il avait fini sa leçon, il a pris son chapeau, et m'a saluée en me jetant un regard qui me fait croire qu'il ne reviendra plus. Cela me va très-fort : il y aurait quelque chose de sinistre à recommencer la *Nouvelle-Héloïse* de Jean-Jacques Rousseau, que je viens de lire, et qui m'a fait prendre l'amour en haine. L'amour discuteur et phraseur me paraît insupportable. Clarisse est aussi par trop contente quand elle a écrit sa longue petite lettre; mais l'ouvrage de Richardson explique d'ailleurs, m'a dit mon père, admirablement les Anglaises. Celui de Rousseau me fait l'effet d'un sermon philosophique en lettres.

L'amour est, je crois, un poëme entièrement personnel. Il n'y a rien qui ne soit à la fois vrai et faux dans tout ce que les auteurs nous en écrivent. En vérité, ma chère belle, comme tu ne peux plus me parler que d'amour conjugal, je crois, dans l'intérêt bien entendu de notre double existence, qu'il est nécessaire que je reste fille, et que j'aie quelque belle passion, pour que nous connaissions bien la vie. Raconte-moi très exactement tout ce qui t'arrivera, surtout dans les premiers jours, avec cet animal que je nomme un mari. Je te promets la même exactitude, si jamais je suis aimée. Adieu, pauvre chérie engloutie.

XI

MADAME DE L'ESTORADE À MADEMOISELLE DE CHAULIEU.

A la Crampade.

Ton Espagnol et toi, vous me faites frémir, ma chère mignonne. Je t'écris ce peu de lignes pour te prier de le congédier. Tout ce que tu m'en dis se rapporte au caractère le plus dangereux de ceux de ces gens-là qui, n'ayant rien à perdre, risquent tout. Cet homme ne doit pas être ton amant et ne peut pas être ton mari. Je t'écrirai plus en

détail sur les événements secrets de mon mariage, mais quand je n'aurai plus au cœur l'inquiétude que ta dernière lettre m'y a mise.

XII

MADEMOISELLE DE CHAULIEU À MADAME DE L'ESTORADE.

Février.

Ma belle biche, ce matin à neuf heures, mon père s'est fait annoncer chez moi, j'étais levée et habillée; je l'ai trouvé gravement assis au coin de mon feu dans mon salon, pensif au delà de son habitude; il m'a montré la bergère en face de lui, je l'ai compris, et m'y suis plongée avec une gravité qui le singeait si bien, qu'il s'est pris à sourire, mais d'un sourire empreint d'une grave tristesse : « Vous êtes au moins aussi spirituelle que votre grand'-mère, m'a-t-il dit. — Allons, mon père, ne soyez pas courtisan ici, ai-je répondu, vous avez quelque chose à me demander! » Il s'est levé dans une grande agitation, et m'a parlé pendant une demi-heure. Cette conversation, ma chère, mérite d'être conservée. Dès qu'il a été parti, je me suis mise à ma table en tâchant de rendre ses paroles. Voici la première fois que j'ai vu mon père déployant toute sa pensée. Il a commencé par me flatter, il ne s'y est point mal pris; je devais lui savoir bon gré de m'avoir devinée et appréciée.

— Armande, m'a-t-il dit, vous m'avez étrangement trompé et agréablement surpris. A votre arrivée du couvent, je vous ai prise pour une jeune fille comme toutes les autres filles, sans grande portée, ignorante, de qui l'on pouvait avoir bon marché avec des colifichets, une parure, et qui réfléchissent peu. — Merci, mon père, pour la jeunesse. — Oh! il n'y a plus de jeunesse, dit-il en laissant échapper un geste d'homme d'État. Vous avez un esprit d'une étendue incroyable, vous jugez toute chose pour ce

qu'elle vaut, votre clairvoyance est extrême; vous êtes très malicieuse : on croit que vous n'avez rien vu là où vous avez déjà les yeux sur la cause des effets que les autres examinent. Vous êtes un ministre en jupon; il n'y a que vous qui puissiez m'entendre ici; il n'y a donc que vous-même à employer contre vous si l'on en veut obtenir quelque sacrifice. Aussi vais-je m'expliquer franchement sur les desseins que j'avais formés et dans lesquels je persiste. Pour vous les faire adopter, je dois vous démontrer qu'ils tiennent à des sentiments élevés. Je suis donc obligé d'entrer avec vous dans des considérations politiques du plus haut intérêt pour le royaume, et qui pourraient ennuyer toute autre personne que vous. Après m'avoir entendu, vous réfléchirez longtemps; je vous donnerai six mois s'il le faut. Vous êtes votre maîtresse absolue; et si vous vous refusez aux sacrifices que je vous demande, je subirai votre refus sans plus vous tourmenter.

A cet exorde, ma biche, je suis devenue réellement sérieuse, et je lui ai dit : — Parlez, mon père. Or, voici ce que l'homme d'État a prononcé : — Mon enfant, la France est dans une situation précaire qui n'est connue que du roi et de quelques esprits élevés; mais le roi est une tête sans bras; puis les grands esprits qui sont dans le secret du danger n'ont aucune autorité sur les hommes à employer pour arriver à un résultat heureux. Ces hommes, vomis par l'élection populaire, ne veulent pas être des instruments. Quelque remarquables qu'ils soient, ils continuent l'œuvre de la destruction sociale, au lieu de nous aider à raffermir l'édifice. En deux mots, il n'y a plus que deux partis : celui de Marius et celui de Sylla; je suis pour Sylla contre Marius. Voilà notre affaire en gros. En détail, la Révolution continue, elle est implantée dans la loi, elle est écrite sur le sol, elle est toujours dans les esprits : elle est d'autant plus formidable qu'elle paraît vaincue à la plupart de ces conseillers du trône qui ne lui voient ni soldats ni trésors. Le roi est un grand esprit, il y voit clair;

mais de jour en jour gagné par les gens de son frère, qui veulent aller trop vite, il n'a pas deux ans à vivre, et ce moribond arrange ses draps pour mourir tranquille. Sais-tu, mon enfant, quels sont les effets les plus destructifs de la Révolution? tu ne t'en douterais jamais. En coupant la tête à Louis XVI, la Révolution a coupé la tête à tous les pères de famille. Il n'y a plus de famille aujourd'hui, il n'y a plus que des individus. En voulant devenir une nation, les Français ont renoncé à être un empire. En proclamant l'égalité des droits à la succession paternelle, ils ont tué l'esprit de famille, ils ont créé le fisc! Mais ils ont préparé la faiblesse des supériorités et la force aveugle de la masse, l'extinction des arts, le règne de l'intérêt personnel et frayé les chemins à la conquête. Nous sommes entre deux systèmes : ou constituer l'État par la Famille, ou le constituer par l'intérêt personnel : la démocratie ou l'aristocratie, la discussion ou l'obéissance, le catholicisme ou l'indifférence religieuse, voilà la question en peu de mots. J'appartiens au petit nombre de ceux qui veulent résister à ce qu'on nomme le peuple, dans son intérêt bien compris. Il ne s'agit plus ni de droits féodaux, comme on le dit aux niais, ni de gentilhommerie, il s'agit de l'État, il s'agit de la vie de la France. Tout pays qui ne prend pas sa base dans le pouvoir paternel est sans existence assurée. Là commence l'échelle des responsabilités, et la subordination, qui monte jusqu'au roi. Le Roi, c'est nous tous! Mourir pour le roi, c'est mourir pour soi-même, pour sa famille, qui ne meurt pas plus que ne meurt le royaume. Chaque animal a son instinct, celui de l'homme est l'esprit de famille. Un pays est fort quand il se compose de familles riches, dont tous les membres sont intéressés à la défense du trésor commun : trésor d'argent, de gloire, de priviléges, de jouissances; il est faible quand il se compose d'individus non solidaires, auxquels il importe peu d'obéir à sept hommes ou à un seul, à un Russe ou à un Corse, pourvu que chaque individu garde son champ; et ce mal-

heureux égoïste ne voit pas qu'un jour on le lui ôtera. Nous allons à un état de choses horrible, en cas d'insuccès. Il n'y aura plus que des lois pénales ou fiscales, la bourse ou la vie. Le pays le plus généreux de la terre ne sera plus conduit par les sentiments. On y aura développé, soigné des plaies incurables. D'abord une jalousie universelle : les classes supérieures seront confondues, on prendra l'égalité des désirs pour l'égalité des forces; les vraies su-

périorités reconnues, constatées, seront envahies par les flots de la bourgeoisie. On pouvait choisir un homme entre mille, on ne peut rien trouver entre trois millions d'ambitions pareilles, vêtues de la même livrée, celle de la médiocrité. Cette masse triomphante ne s'apercevra pas qu'elle aura contre elle une autre masse terrible, celle des paysans possesseurs : vingt millions d'arpents de terre vivant, marchant, raisonnant, n'entendant à rien, voulant toujours plus, barricadant tout, disposant de la force brutale...

— Mais, dis-je en interrompant mon père, que puis-je

faire pour l'État? Je ne me sens aucune disposition à être la Jeanne d'Arc des Familles et à périr à petit feu sur le bûcher d'un couvent. — Vous êtes une petite peste, me dit mon père. Si je vous parle raison, vous me répondez par des plaisanteries; quand je plaisante, vous me répondez comme si vous étiez ambassadeur. — L'amour vit de contrastes, lui ai-je dit. Et il a ri aux larmes. — Vous penserez à ce que je viens de vous expliquer; vous remarquerez combien il y a de confiance et de grandeur à vous parler comme je viens de le faire, et peut-être les événements aideront-ils mes projets. Je sais que, quant à vous, ces projets sont blessants, iniques; aussi demandé-je leur sanction moins à votre cœur et à votre imagination qu'à votre raison; je vous ai reconnu plus de raison et de sens que je n'en ai vu à qui que ce soit... — Vous vous flattez, lui ai-je dit en souriant, car je suis bien votre fille! — Enfin, reprit-il, je ne saurais être inconséquent. Qui veut la fin veut les moyens, et nous devons l'exemple à tous. Donc, vous ne devez pas avoir de fortune tant que celle de votre frère cadet ne sera pas assurée, et je veux employer tous vos capitaux à lui constituer un majorat. — Mais, repris-je, vous ne me défendez pas de vivre à ma guise et d'être heureuse en vous laissant ma fortune? — Ah! pourvu, répondit-il, que la vie comme vous l'entendrez ne nuise en rien à l'honneur, à la considération, et je puis ajouter à la gloire de votre famille. — Allons, m'écriai-je, vous me destituez bien promptement de ma raison supérieure. — Nous ne trouverons pas en France, dit-il avec amertume, d'homme qui veuille pour femme une jeune fille de la plus haute noblesse sans dot et qui lui en reconnaisse une. Si ce mari se rencontrait, il appartiendrait à la classe des bourgeois parvenus : je suis, sous ce rapport, du onzième siècle. — Et moi aussi, lui ai-je dit. Mais pourquoi me désespérer? n'y-a-t-il pas de vieux pairs de France? — Vous êtes bien avancée, Louise! s'est-il écrié. Puis il m'a quittée en souriant et me baisant la main.

J'avais reçu ta lettre le matin même, et elle m'avait fait songer précisément à l'abîme où tu prétends que je pourrais tomber. Il m'a semblé qu'une voix me criait en moi-même : tu y tomberas! J'ai donc pris mes précautions. Henarez ose me regarder, ma chère, et ses yeux me troublent, ils me produisent une sensation que je ne puis comparer qu'à celle d'une terreur profonde. On ne doit pas plus regarder cet homme qu'on ne regarde un crapaud, il est laid et fascinateur. Voici deux jours que je délibère avec moi-même si je dirai nettement à mon père que je ne veux plus apprendre l'espagnol, et faire congédier cet Henarez; mais après mes résolutions viriles, je me sens le besoin d'être remuée par l'horrible sensation que j'éprouve en voyant cet homme, et je dis : encore une fois, et après je parlerai. Ma chère, sa voix est d'une douceur pénétrante, il parle comme la Fodor chante*. Ses manières sont simples et sans la moindre affectation. Et quelles belles dents! Tout à l'heure, en me quittant, il a cru remarquer combien il m'intéresse, et il a fait le geste, très-respectueux d'ailleurs, de me prendre la main pour me la baiser; mais il l'a réprimé comme effrayé de sa hardiesse et de la distance qu'il allait franchir. Malgré le peu qu'il en a paru, je l'ai deviné; j'ai souri, car rien n'est plus attendrissant que de voir l'élan d'une nature inférieure qui se replie ainsi sur elle-même. Il y a tant d'audace dans l'amour d'un bourgeois pour une fille noble! Mon sourire l'a enhardi, le pauvre homme a cherché son chapeau sans le voir, il ne voulait pas le trouver, et je le lui ai gravement apporté. Des larmes contenues humectaient ses yeux. Il y avait un monde de choses et de pensées dans ce moment si court. Nous nous comprenions si bien, qu'en ce moment je lui tendis ma main à baiser. Peut-être était-ce lui dire que l'amour pouvait combler l'espace qui nous sépare. Eh! bien, je ne sais ce qui m'a fait mouvoir : Griffith a tourné le dos, je lui ai tendu fièrement ma patte blanche, et j'ai senti le feu de ses lèvres tempéré par deux grosses

larmes. Ah! mon ange, je suis restée sans force dans mon fauteuil, pensive, j'étais heureuse, et il m'est impossible d'expliquer comment ni pourquoi. Ce que j'ai senti, c'est la poësie. Mon abaissement, dont j'ai honte à cette heure, me semblait une grandeur : il m'avait fascinée, voilà mon excuse.

Vendredi.

Cet homme est vraiment très-beau. Ses paroles sont élégantes, son esprit est d'une supériorité remarquable. Ma chère, il est fort et logique comme Bossuet en m'expliquant le mécanisme non-seulement de la langue espagnole, mais encore de la pensée humaine et de toutes les langues. Le français semble être sa langue maternelle. Comme je lui en témoignais mon étonnement, il me répondit qu'il était venu en France très-jeune avec le roi d'Espagne, à Valençay. Que s'est-il passé dans cette âme? il n'est plus le même : il est venu vêtu simplement, mais absolument comme un grand seigneur sorti le matin à pied. Son esprit a brillé comme un phare durant cette leçon : il a déployé toute son éloquence. Comme un homme lassé qui retrouve ses forces, il m'a révélé toute une âme soigneusement cachée. Il m'a raconté l'histoire d'un pauvre diable de valet qui s'était fait tuer pour un seul regard d'une reine d'Espagne. — Il ne pouvait que mourir! lui ai-je dit. Cette réponse lui a mis la joie au cœur, et son regard m'a véritablement épouvantée.

Le soir, je suis allée au bal chez la duchesse de Lenoncourt, le prince de Talleyrand s'y trouvait. Je lui ai fait demander, par monsieur de Vandenesse, un charmant jeune homme, s'il y avait parmi ses hôtes en 1809, à sa terre, un Henarez. — Henarez est le nom maure de la famille de Soria, qui sont, disent-ils, des Abencerrages convertis au christianisme. Le vieux duc et ses deux fils accompagnèrent le roi. L'aîné, le duc de Soria d'aujourd'hui,

vient d'être dépouillé de tous ses biens, honneurs et grandesses par le roi Ferdinand, qui venge une vieille inimitié. Le duc a fait une faute immense en acceptant le ministère constitutionnel avec Valdez. Heureusement, il s'est sauvé de Cadix avant l'entrée de monseigneur le duc d'Angoulême, qui, malgré sa bonne volonté, ne l'aurait pas préservé de la colère du roi.

Cette réponse, que le vicomte de Vandenesse m'a rapportée textuellement, m'a donné beaucoup à penser. Je ne puis dire en quelles anxiétés j'ai passé le temps jusqu'à ma première leçon, qui a eu lieu ce matin. Pendant le premier quart d'heure de la leçon, je me suis demandé, en l'examinant, s'il était duc ou bourgeois, sans pouvoir y rien comprendre. Il semblait deviner mes pensées à mesure qu'elles naissaient et se plaire à les contrarier. Enfin je n'y tins plus, je quittai brusquement mon livre en interrompant la traduction que j'en faisais à haute voix, je lui dis en espagnol : « Vous nous trompez, monsieur. Vous n'êtes pas un pauvre bourgeois libéral, vous êtes le duc de Soria? — Mademoiselle, répondit-il avec un mouvement de tristesse, malheureusement, je ne suis pas le duc de Soria. » Je compris tout ce qu'il mit de désespoir dans le mot malheureusement. Ah! ma chère, il sera, certes, impossible à aucun homme de mettre autant de passion et de choses dans un seul mot. Il avait baissé les yeux, et n'osait plus me regarder. — Monsieur de Talleyrand, lui dis-je, chez qui vous avez passé les années d'exil, ne laisse d'autre alternative à un Henarez que celle d'être ou duc de Soria disgracié ou domestique. Il leva les yeux sur moi, et me montra deux brasiers noirs et brillants, deux yeux à la fois flamboyants et humiliés. Cet homme m'a paru être alors à la torture. — Mon père, dit-il, était en effet serviteur du roi d'Espagne. Griffith ne connaissait pas cette manière d'étudier. Nous faisions des silences inquiétants à chaque demande et à chaque réponse. — Enfin, lui dis-je, êtes-vous noble ou bourgeois? — Vous savez, mademoiselle,

qu'en Espagne tout le monde, même les mendiants, sont nobles. Cette réserve m'impatienta. J'avais préparé depuis la dernière leçon un de ces amusements qui sourient à l'imagination. J'avais tracé dans une lettre le portrait idéal de l'homme par qui je voudrais être aimée, en me proposant de le lui donner à traduire. Jusqu'à présent j'ai traduit de l'espagnol en français, et non du français en espagnol; je lui en fis l'observation, et priai Griffith de me chercher la dernière lettre que j'avais reçue d'une de mes amies. Je verrai, pensais-je, à l'effet que lui fera mon programme, quel sang est dans ses veines. Je pris le papier des mains de Griffith en disant : — Voyons si j'ai bien copié? car tout était de mon écriture. Je lui tendis le papier ou si tu veux le piége, et l'examinai pendant qu'il lisait ceci :

« L'homme qui me plaira, ma chère, devra être rude et « orgueilleux avec les hommes, mais doux avec les femmes. « Son regard d'aigle saura réprimer instantanément tout ce « qui peut ressembler au ridicule. Il aura un sourire de « pitié pour ceux qui voudraient tourner en plaisanterie les « choses sacrées, celles surtout qui constituent la poësie du « cœur, et sans lesquelles la vie ne serait plus qu'une triste « réalité. Je méprise profondément ceux qui voudraient « nous ôter la source des idées religieuses, si fertiles en « consolations. Aussi, ses croyances devront-elles avoir la « simplicité de celles d'un enfant unie à la conviction « inébranlable d'un homme d'esprit qui a approfondi ses « raisons de croire. Son esprit, neuf, original, sera sans « affectation ni parade : il ne peut rien dire qui soit de trop « ou déplacé; il lui serait aussi impossible d'ennuyer les « autres que de s'ennuyer lui-même, car il aura dans son « âme un fonds riche. Toutes ses pensées doivent être d'un « genre noble, élevé, chevaleresque, sans aucun égoïsme. « En toutes ses actions, on remarquera l'absence totale du « calcul ou de l'intérêt. Ses défauts proviendront de l'éten- « due même de ses idées, qui seront au-dessus de son

« temps. En toute chose, je dois le trouver en avant de « son époque. Plein d'attentions délicates dues aux êtres « faibles, il sera bon pour toutes les femmes, mais bien « difficilement épris d'aucune : il regardera cette question « comme beaucoup trop sérieuse pour en faire un jeu. Il « se pourrait donc qu'il passât sa vie sans aimer véritable- « ment, en montrant en lui toutes les qualités qui peuvent « inspirer une passion profonde. Mais s'il trouve une fois « son idéal de femme, celle entrevue dans ces songes qu'on « fait les yeux ouverts; s'il rencontre un être qui le com- « prenne, qui remplisse son âme et jette sur toute sa vie un « rayon de bonheur, qui brille pour lui comme une étoile « à travers les nuages de ce monde si sombre, si froid, si « glacé; qui donne un charme tout nouveau à son existence, « et fasse vibrer en lui des cordes muettes jusque-là, crois « inutile de dire qu'il saura reconnaître et apprécier son « bonheur. Aussi la rendra-t-il parfaitement heureuse. Ja- « mais, ni par un mot, ni par un regard, il ne froissera ce « cœur aimant qui se sera remis en ses mains avec l'aveugle « amour d'un enfant qui dort dans les bras de sa mère; « car si elle se réveillait jamais de ce doux rêve, elle aurait « l'âme et le cœur à jamais déchirés : il lui serait impos- « sible de s'embarquer sur cet océan sans y mettre tout son « avenir.

« Cet homme aura nécessairement la physionomie, la « tournure, la démarche, enfin la manière de faire les plus « grandes comme les plus petites choses, des êtres supé- « rieurs qui sont simples et sans apprêt. Il peut être laid; « mais ses mains seront belles; il aura la lèvre supérieure « légèrement relevée par un sourire ironique et dédai- « gneux pour les indifférents; enfin il réservera pour ceux « qu'il aime le rayon céleste et brillant de son regard plein « d'âme. »

— Mademoiselle, me dit-il en espagnol et d'une voix profondément émue, veut-elle me permettre de garder

ceci en mémoire d'elle? Voici la dernière leçon que j'aurai l'honneur de lui donner, et celle que je reçois dans cet écrit peut devenir une règle éternelle de conduite. J'ai quitté l'Espagne en fugitif et sans argent; mais, aujourd'hui, j'ai reçu de ma famille une somme qui suffit à mes besoins. J'aurai l'honneur de vous envoyer quelque pauvre Espagnol pour me remplacer. Il semblait ainsi me dire : — Assez joué comme cela. Il s'est levé par un mouvement d'une incroyable dignité, et m'a laissée confondue de cette inouïe délicatesse chez les hommes de sa classe. Il est descendu, et a fait demander à parler à mon père. Au dîner, mon père me dit en souriant : « Louise, vous avez reçu des leçons d'espagnol d'un ex-ministre du roi d'Espagne et d'un condamné à mort. — Le duc de Soria? lui dis-je. — Le duc! me répondit mon père. Il ne l'est plus, il prend maintenant le titre de baron de Macumer, d'un fief qui lui reste en Sardaigne. Il me paraît assez original. — Ne flétrissez pas de ce mot qui, chez vous, comporte toujours un peu de moquerie et de dédain, un homme qui vous vaut, lui dis-je, et qui, je crois, a une belle âme. — Baronne de Macumer? s'écria mon père en me regardant d'un air moqueur. J'ai baissé les yeux par un mouvement de fierté. — Mais, dit ma mère, Henarez a dû se rencontrer sur le perron avec l'ambassadeur d'Espagne? — Oui, a répondu mon père : l'ambassadeur m'a demandé si je conspirais contre le roi son maître; mais il a salué l'ex-grand d'Espagne avec beaucoup de déférence, en se mettant à ses ordres. »

Ceci, ma chère madame de l'Estorade, s'est passé depuis quinze jours, et voilà quinze jours que je n'ai vu cet homme qui m'aime, car cet homme m'aime. Que fait-il? Je voudrais être mouche, souris, moineau. Je voudrais pouvoir le voir, seul, chez lui, sans qu'il m'aperçût. Nous avons un homme à qui je puis dire : Allez mourir pour moi!... Et il est de caractère à y aller, je le crois du moins. Enfin, il y a dans Paris un homme à qui je pense, et dont le

regard m'inonde intérieurement de lumière. Oh! c'est un ennemi que je dois fouler aux pieds. Comment, il y aurait un homme sans lequel je ne pourrais vivre, qui me serait nécessaire! Tu te maries et j'aime! Au bout de quatre mois, ces deux colombes qui s'élevaient si haut sont tombées dans les marais de la réalité.

Dimanche.

Hier, aux Italiens, je me suis sentie regardée, mes yeux ont été magiquement attirés par deux yeux de feu qui brillaient comme deux escarboucles dans un coin obscur de l'orchestre. Henarez n'a pas détaché ses yeux de dessus moi. Le monstre a cherché la seule place d'où il pouvait me voir, et il y est. Je ne sais pas ce qu'il est en politique; mais il a le génie de l'amour.

Voilà, belle Renée, à quel point nous en sommes,

a dit le grand Corneille.

XIII

MADAME DE L'ESTORADE À MADEMOISELLE DE CHAULIEU.

A la Crampade, février.

Ma chère Louise, avant de t'écrire, j'ai dû attendre; mais maintenant je sais bien des choses, ou, pour mieux dire, je les ai apprises, et je dois te les dire pour ton bonheur à venir. Il y a tant de différence entre une jeune fille et une femme mariée, que la jeune fille ne peut pas plus la concevoir que la femme mariée ne peut redevenir jeune fille. J'ai mieux aimé être mariée à Louis de l'Estorade que de retourner au couvent. Voilà qui est clair. Après avoir deviné que si je n'épousais pas Louis je retournerais au couvent, j'ai dû, en termes de jeune fille,

me résigner. Résignée, je me suis mise à examiner ma situation afin d'en tirer le meilleur parti possible.

D'abord la gravité des engagements m'a investie de terreur. Le mariage se propose la vie, tandis que l'amour ne se propose que le plaisir; mais aussi le mariage subsiste quand les plaisirs ont disparu, et donne naissance à des intérêts bien plus chers que ceux de l'homme et de la femme qui s'unissent. Aussi peut-être ne faut-il, pour faire un mariage heureux, que cette amitié qui, en vue de ses douceurs, cède sur beaucoup d'imperfections humaines. Rien ne s'opposait à ce que j'eusse de l'amitié pour Louis de l'Estorade. Bien décidée à ne pas chercher dans le mariage les jouissances de l'amour auxquelles nous pensions si souvent et avec une si dangereuse exaltation, j'ai senti la plus douce tranquillité en moi-même. Si je n'ai pas l'amour, pourquoi ne pas chercher le bonheur? me suis-je dit. D'ailleurs, je suis aimée, et je me laisserai aimer. Mon mariage ne sera pas une servitude, mais un commandement perpétuel. Quel inconvénient cet état de choses offrira-t-il à une femme qui veut rester maîtresse absolue d'elle-même?

Ce point si grave d'avoir le mariage sans le mari fut réglé dans une conversation entre Louis et moi, dans laquelle il m'a découvert et l'excellence de son caractère et la douceur de son âme. Ma mignonne, je souhaitais beaucoup de rester dans cette belle saison d'espérance amoureuse qui, n'enfantant point de plaisir, laisse à l'âme sa virginité. Ne rien accorder au devoir, à la loi, ne dépendre que de soi-même, et garder son libre arbitre?... quelle douce et noble chose! Ce contrat, opposé à celui des lois et au sacrement lui-même, ne pouvait se passer qu'entre Louis et moi. Cette difficulté, la première aperçue, est la seule qui ait fait traîner la conclusion de mon mariage. Si, dès l'abord, j'étais résolue à tout pour ne pas retourner au couvent, il est dans notre nature de demander le plus après avoir obtenu le moins; et nous sommes, chère ange,

de celles qui veulent tout. J'examinais mon Louis du coin de l'œil, et je me disais : le malheur l'a-t-il rendu bon ou méchant? A force d'étudier, j'ai fini par découvrir que son amour allait jusqu'à la passion. Une fois arrivée à l'état d'idole, en le voyant pâlir et trembler au moindre regard froid, j'ai compris que je pouvais tout oser. Je l'ai naturellement emmené loin des parents, dans des promenades où j'ai prudemment interrogé son cœur. Je l'ai fait parler, je lui ai demandé compte de ses idées, de ses plans, de notre avenir. Mes questions annonçaient tant de réflexions préconçues et attaquaient si précisément les endroits faibles de cette horrible vie à deux, que Louis m'a depuis avoué qu'il était épouvanté d'une si savante virginité. Moi, j'écoutais ses réponses; il s'y entortillait comme ces gens à qui la peur ôte tous leurs moyens; j'ai fini par voir que le hasard me donnait un adversaire qui m'était d'autant plus inférieur qu'il devinait ce que tu nommes si orgueilleusement ma grande âme. Brisé par les malheurs et par la misère, il se regardait comme à peu près détruit, et se perdait en trois horribles craintes. D'abord, il a trente-sept ans, et j'en ai dix-sept; il ne mesurait donc pas sans effroi les vingt ans de différence qui sont entre nous. Puis, il est convenu que je suis très-belle; et Louis, qui partage nos opinions à ce sujet, ne voyait pas sans une profonde douleur combien les souffrances lui avaient enlevé de jeunesse. Enfin, il me sentait de beaucoup supérieure comme femme à lui comme homme. Mis en défiance de lui-même par ces trois infériorités visibles, il craignait de ne pas faire mon bonheur, et se voyait pris comme un pis-aller. Sans la perspective du couvent, je ne l'épouserais point, me dit-il un soir timidement. — Ceci est vrai, lui répondis-je gravement. Ma chère amie, il me causa la première grande émotion de celles qui nous viennent des hommes. Je fus atteinte au cœur par les deux grosses larmes qui roulèrent dans ses yeux. — Louis, repris-je d'une voix consolante, il ne tient qu'à vous de faire de ce mariage de

convenance un mariage auquel je puisse donner un consentement entier. Ce que je vais vous demander exige de votre part une abnégation beaucoup plus belle que le prétendu servage de votre amour quand il est sincère. Pouvez-vous vous élever jusqu'à l'amitié comme je la comprends? On n'a qu'un ami dans la vie, et je veux être le vôtre. L'amitié est le lien de deux âmes pareilles, unies par leur force, et néanmoins indépendantes. Soyons amis et associés pour porter la vie ensemble. Laissez-moi mon entière indépendance. Je ne vous défends pas de m'inspirer pour vous l'amour que vous dites avoir pour moi; mais je ne veux être votre femme que de mon gré. Donnez-moi le désir de vous abandonner mon libre arbitre, et je vous le sacrifie aussitôt. Ainsi, je ne vous défends pas de passionner cette amitié, de la troubler par la voix de l'amour : je tâcherai, moi, que notre affection soit parfaite. Surtout, évitez-moi les ennuis que la situation assez bizarre où nous serons alors me donnerait au dehors. Je ne veux paraître ni capricieuse, ni prude, parce que je ne le suis point, et vous crois assez honnête homme pour vous offrir de garder les apparences du mariage. Ma chère, je n'ai jamais vu d'homme heureux comme Louis l'a été de ma proposition; ses yeux brillaient, le feu du bonheur y avait séché les larmes. — Songez, lui dis-je en terminant, qu'il n'y a rien de bizarre dans ce que je vous demande. Cette condition tient à mon immense désir d'avoir votre estime. Si vous ne me deviez qu'au mariage, me sauriez-vous beaucoup de gré un jour d'avoir vu votre amour couronné par les formalités légales ou religieuses et non par moi? Si pendant que vous ne me plaisez point, mais en vous obéissant passivement, comme ma très-honorée mère vient de me le recommander, j'avais un enfant, croyez-vous que j'aimerais cet enfant autant que celui qui serait fils d'un même vouloir? S'il n'est pas indispensable de se plaire l'un à l'autre autant que se plaisent des amants, convenez, monsieur, qu'il est nécessaire de ne pas se déplaire. Eh!

bien, nous allons être placés dans une situation dangereuse : nous devons vivre à la campagne, ne faut-il pas songer à toute l'instabilité des passions? Des gens sages ne peuvent-ils pas se prémunir contre les malheurs du changement? Il fut étrangement surpris de me trouver et si raisonnable et si raisonneuse; mais il me fit une promesse solennelle après laquelle je lui pris la main et la lui serrai affectueusement.

Nous fûmes mariés à la fin de la semaine. Sûre de garder ma liberté, je mis alors beaucoup de gaieté dans les insipides détails de toutes les cérémonies : j'ai pu être moi-même, et peut-être ai-je passé pour une commère très-délurée, pour employer les mots de Blois. On a pris pour une maîtresse femme, une jeune fille charmée de la situation neuve et pleine de ressources où j'avais su me placer. Chère, j'avais aperçu, comme par une vision, toutes les difficultés de ma vie, et je voulais sincèrement faire le bonheur de cet homme. Or, dans la solitude où nous vivons, si une femme ne commande pas, le mariage devient insupportable en peu de temps. Une femme doit alors avoir les charmes d'une maîtresse et les qualités d'une épouse. Mettre de l'incertitude dans les plaisirs, n'est-ce pas prolonger l'illusion et perpétuer les jouissances d'amour-propre auxquelles tiennent tant et avec tant de raison toutes les créatures? L'amour conjugal, comme je le conçois, revêt alors une femme d'espérance, la rend souveraine, et lui donne une force inépuisable, une chaleur de vie qui fait tout fleurir autour d'elle. Plus elle est maîtresse d'elle-même, plus sûre elle est de rendre l'amour et le bonheur viables. Mais j'ai surtout exigé que le plus profond mystère voilât nos arrangements intérieurs. L'homme subjugué par sa femme est justement couvert de ridicule. L'influence d'une femme doit être entièrement secrète : chez nous, en tout, la grâce, c'est le mystère. Si j'entreprends de relever ce caractère abattu, de restituer leur lustre à des qualités que j'ai entrevues, je veux que tout

semble spontané chez Louis. Telle est la tâche assez belle que je me suis donnée et qui suffit à la gloire d'une femme. Je suis presque fière d'avoir un secret pour intéresser ma vie, un plan auquel je rapporterai mes efforts, et qui ne sera connu que de toi et de Dieu.

Maintenant je suis presque heureuse, et peut-être ne le serais-je pas entièrement si je ne pouvais le dire à une âme aimée, car le moyen de le lui dire à lui? Mon bonheur le froisserait, il a fallu le lui cacher. Il a, ma chère, une délicatesse de femme, comme tous les hommes qui ont beaucoup souffert. Pendant trois mois nous sommes restés comme nous étions avant le mariage. J'étudiai, comme bien tu penses, une foule de petites questions personnelles, auxquelles l'amour tient beaucoup plus qu'on ne le croit. Malgré ma froideur, cette âme enhardie s'est dépliée : j'ai vu ce visage changer d'expression et se rajeunir. L'élégance que j'introduisais dans la maison a jeté des reflets sur sa personne. Insensiblement je me suis habituée à lui, j'en ai fait un autre moi-même. A force de le voir, j'ai découvert la correspondance de son âme et de sa physionomie. La bête que nous nommons un mari, selon ton expression, a disparu. J'ai vu, par je ne sais quelle douce soirée, un amant dont les paroles m'allaient à l'âme, et sur le bras duquel je m'appuyais avec un plaisir indicible. Enfin, pour être vraie avec toi, comme je le serais avec Dieu, qu'on ne peut pas tromper, piquée peut-être par l'admirable religion avec laquelle il tenait son serment, la curiosité s'est levée dans mon cœur. Très-honteuse de moi-même, je me résistais. Hélas! quand on ne résiste plus que par dignité, l'esprit a bientôt trouvé des transactions. La fête a donc été secrète comme entre deux amants, et secrète elle doit rester entre nous. Lorsque tu te marieras, tu approuveras ma discrétion. Sache cependant que rien n'a manqué de ce que veut l'amour le plus délicat, ni de cet imprévu qui est, en quelque sorte, l'honneur de ce moment-là : les grâces mystérieuses que nos imaginations lui

demandent, l'entraînement qui excuse, le consentement arraché, les voluptés idéales longtemps entrevues et qui nous subjuguent l'âme avant que nous nous laissions aller à la réalité, toutes les séductions y étaient avec leurs formes enchanteresses.

Je t'avoue que, malgré ces belles choses, j'ai de nouveau stipulé mon libre arbitre, et je ne veux pas t'en dire toutes les raisons. Tu seras certes la seule âme en qui je verserai cette demi-confidence. Même en appartenant à son mari, adorée ou non, je crois que nous perdrions beaucoup à ne pas cacher nos sentiments et le jugement que nous portons sur le mariage. La seule joie que j'aie eue, et qui a été céleste, vient de la certitude d'avoir rendu la vie à ce pauvre être avant de la donner à des enfants. Louis a repris sa jeunesse, sa force, sa gaieté. Ce n'est plus le même homme. J'ai, comme une fée, effacé jusqu'au souvenir des malheurs. J'ai métamorphosé Louis, il est devenu charmant. Sûr de me plaire, il déploie son esprit et révèle des qualités nouvelles. Être le principe constant du bonheur d'un homme quand cet homme le sait et mêle de la reconnaissance à l'amour, ah! chère, cette certitude développe dans l'âme une force qui dépasse celle de l'amour le plus entier. Cette force impétueuse et durable, une et variée, enfante enfin la famille, cette belle œuvre des femmes, et que je conçois maintenant dans toute sa beauté féconde. Le vieux père n'est plus avare, il donne aveuglément tout ce que je désire. Les domestiques sont joyeux; il semble que la félicité de Louis ait rayonné dans cet intérieur, où je règne par l'amour. Le vieillard s'est mis en harmonie avec toutes les améliorations, il n'a pas voulu faire tache dans mon luxe; il a pris, pour me plaire, le costume, et avec le costume les manières du temps présent. Nous avons des chevaux anglais, un coupé, une calèche et un tilbury. Nos domestiques ont une tenue simple, mais élégante. Aussi passons-nous pour des prodigues. J'emploie mon intelligence (je ne ris pas) à tenir

ma maison avec économie, à y donner le plus de jouissances pour la moindre somme possible. J'ai déjà démontré à Louis la nécessité de faire des chemins, afin de conquérir la réputation d'un homme occupé du bien de son pays. Je l'oblige à compléter son instruction. J'espère le voir bientôt membre du conseil-général de son département par l'influence de ma famille et de celle de sa mère. Je lui ai déclaré tout net que j'étais ambitieuse, que je ne trouvais pas mauvais que son père continuât à soigner nos biens, à réaliser des économies, parce que je le voulais tout entier à la politique; si nous avions des enfants, je les voulais voir tous heureux et bien placés dans l'État; sous peine de perdre mon estime et mon affection, il devait devenir député du département aux prochaines élections; ma famille aiderait sa candidature, et nous aurions alors le plaisir de passer tous les hivers à Paris. Ah! mon ange, à l'ardeur avec laquelle il m'a obéi, j'ai vu combien j'étais aimée. Enfin, hier, il m'a écrit cette lettre de Marseille, où il est allé pour quelques heures.

« Quand tu m'a permis de t'aimer, ma douce Renée, « j'ai cru au bonheur; mais aujourd'hui je n'en vois plus la « fin. Le passé n'est plus qu'un vague souvenir, une ombre « nécessaire à faire ressortir l'éclat de ma félicité. Quand « je suis près de toi, l'amour me transporte au point que je « suis hors d'état de t'exprimer l'étendue de mon affection : « je ne puis que t'admirer, t'adorer. La parole ne me re- « vient que loin de toi. Tu es parfaitement belle, et d'une « beauté si grave, si majestueuse, que le temps l'altérera « difficilement; et, quoique l'amour entre époux ne tienne « pas tant à la beauté qu'aux sentiments, qui sont exquis « en toi, laisse-moi te dire que cette certitude de te voir « toujours belle me donne une joie qui s'accroît à chaque « regard que je jette sur toi. L'harmonie et la dignité des « lignes de ton visage, où ton âme sublime se révèle, a je « ne sais quoi de pur sous la mâle couleur du teint. L'éclat

« de tes yeux noirs et la coupe hardie de ton front disent « combien tes vertus sont élevées, combien ton commerce « est solide et ton cœur fait aux orages de la vie s'il en sur- « venait. La noblesse est ton caractère distinctif; je n'ai pas « la prétention de te l'apprendre; mais je t'écris ce mot « pour te faire bien connaître que je sais tout le prix du « trésor que je possède. Le peu que tu m'accorderas sera « toujours le bonheur pour moi, dans long-temps comme « à présent; car je sens tout ce qu'il y a eu de grandeur « dans notre promesse de garder l'un et l'autre toute notre « liberté. Nous ne devrons jamais aucun témoignage de « tendresse qu'à notre vouloir. Nous serons libres malgré « des chaînes étroites. Je serai d'autant plus fier de te re- « conquérir ainsi que je sais maintenant le prix que tu at- « taches à cette conquête. Tu ne pourras jamais parler ou « respirer, agir, penser, sans que j'admire toujours davan- « tage la grâce de ton corps et celle de ton âme. Il y a en « toi je ne sais quoi de divin, de sensé, d'enchanteur, qui « met d'accord la réflexion, l'honneur, le plaisir et l'espé- « rance, qui donne enfin à l'amour une étendue plus spa- « cieuse que celle de la vie. Oh ! mon ange, puisse le génie « de l'amour me rester fidèle et l'avenir être plein de cette « volupté à l'aide de laquelle tu as embelli tout autour de « moi ! Quand seras-tu mère, pour que je te voie applaudir « à l'énergie de ta vie, pour que je t'entende, de cette voix « si suave et avec ces idées si fines, si neuves et si curieu- « sement bien rendues, bénir l'amour qui a rafraîchi mon « âme, retrempé mes facultés, qui fait mon orgueil, et où « j'ai puisé, comme dans une magique fontaine, une vie « nouvelle ? Oui je serai tout ce que tu veux que je sois : « je deviendrai l'un des hommes utiles de mon pays, et je « ferai rejaillir sur toi cette gloire dont le principe sera ta « satisfaction. »

Ma chère, voilà comment je le forme. Ce style est de fraîche date, dans un an ce sera mieux. Louis en est aux

premiers transports, je l'attends à cette égale et continue sensation de bonheur que doit donner un heureux mariage quand, sûrs l'un de l'autre et se connaissant bien, une femme et un homme ont trouvé le secret de varier l'infini, de mettre l'enchantement dans le fond même de la vie. Ce beau secret des véritables épouses, je l'entrevois et veux le posséder. Tu vois qu'il se croit aimé, le fat, comme s'il n'était pas mon mari. Je n'en suis cependant encore qu'à cet attachement matériel qui nous donne la force de supporter bien des choses. Cependant Louis est aimable, il est d'une grande égalité de caractère, il fait simplement les actions dont se vanteraient la plupart des hommes. Enfin, si je ne l'aime point, je me sens très-capable de le chérir.

Voilà donc mes cheveux noirs, mes yeux noirs dont les cils se déplient, selon toi, comme des jalousies, mon air impérial et ma personne élevée à l'état de pouvoir souverain. Nous verrons dans dix ans d'ici, ma chère, si nous ne sommes pas toutes deux bien rieuses, bien heureuses dans ce Paris, d'où je te ramènerai quelquefois dans ma belle oasis de Provence. O Louise, ne compromets pas notre bel avenir à toutes deux! Ne fais pas les folies dont tu me menaces. J'épouse un vieux jeune homme, épouse quelque jeune vieillard de la chambre des pairs. Tu es là dans le vrai.

XIV

LE DUC DE SORIA AU BARON DE MACUMER.

Madrid.

Mon cher frère, vous ne m'avez pas fait duc de Soria pour que je n'agisse pas en duc de Soria. Si je vous savais errant et sans les douceurs que la fortune donne partout, vous me rendriez mon bonheur insupportable. Ni Marie ni moi, nous ne nous marierons jusqu'à ce que nous ayons appris que vous avez accepté les sommes remises pour

vous à Urraca. Ces deux millions proviennent de vos propres économies et de celles de Marie. Nous avons prié tous deux, agenouillés devant le même autel, et avec quelle ferveur! ah! Dieu le sait! pour ton bonheur. O mon frère! nos souhaits doivent être exaucés. L'amour que tu cherches, et qui serait la consolation de ton exil, il descendra du ciel. Marie a lu ta lettre en pleurant, et tu as toute son admiration. Quant à moi, j'ai accepté pour notre maison et non pour moi. Le roi a rempli ton attente. Ah! tu lui as si dédaigneusement jeté son plaisir, comme on jette leur proie aux tigres, que, pour te venger, je voudrais lui faire savoir combien tu l'as écrasé par ta grandeur. La seule chose que j'aie prise pour moi, cher frère aimé, c'est mon bonheur, c'est Marie. Aussi serai-je toujours devant toi ce qu'est une créature devant le Créateur. Il y aura dans ma vie et dans celle de Marie un jour aussi beau que celui de notre heureux mariage, ce sera celui où nous saurons que ton cœur est compris, qu'une femme t'aime comme tu dois et veux être aimé. N'oublie pas que, si tu vis par nous, nous vivons aussi par toi. Tu peux nous écrire en toute confiance sous le couvert du nonce, en envoyant tes lettres par Rome. L'ambassadeur de France à Rome se chargera sans doute de les remettre à la secrétairerie d'état, à monsignore Bemboni, que notre légat a dû prévenir. Toute autre voie serait mauvaise. Adieu, cher dépouillé, cher exilé. Sois fier au moins du bonheur que tu nous as fait, si tu ne peux en être heureux. Dieu sans doute écoutera nos prières pleines de toi.

FERNAND.

XV

LOUISE DE CHAULIEU À MADAME DE L'ESTORADE.

Mars.

Ah! mon ange, le mariage rend philosophe?... Ta chère figure devait être jaune alors que tu m'écrivais ces

terribles pensées sur la vie humaine et sur nos devoirs. Crois-tu donc que tu me convertiras au mariage par ce programme de travaux souterrains? Hélas! voilà donc où t'ont fait parvenir nos trop savantes rêveries? Nous sommes sorties de Blois parées de toute notre innocence et armées des pointes aiguës de la réflexion : les dards de cette expérience purement morale des choses se sont tournés contre toi! Si je ne te connaissais pas pour la plus pure et la plus angélique créature du monde, je te dirais que tes calculs sentent la dépravation. Comment, ma chère, dans l'intérêt de ta vie à la campagne, tu mets tes plaisirs en coupes réglées, tu traites l'amour comme tu traiteras tes bois! Oh! j'aime mieux périr dans la violence des tourbillons de mon cœur, que de vivre dans la sécheresse de ta sage arithmétique. Tu étais comme moi la jeune fille la plus instruite, parce que nous avions beaucoup réfléchi sur peu de choses; mais, mon enfant, la philosophie sans l'amour, ou sous un faux amour, est la plus horrible des hypocrisies conjugales. Je ne sais pas si, de temps en temps, le plus grand imbécile de la terre n'apercevrait pas le hibou de la sagesse tapi dans un tas de roses, découverte peu récréative qui peut faire enfuir la passion la mieux allumée. Tu te fais le destin, au lieu d'être son jouet. Nous tournons toutes les deux bien singulièrement : beaucoup de philosophie et peu d'amour, voilà ton régime; beaucoup d'amour et peu de philosophie, voilà le mien. La Julie de Jean-Jacques, que je croyais un professeur, n'est qu'un étudiant auprès de toi. Vertu de femme! as-tu toisé la vie? Hélas! je me moque de toi, peut-être as-tu raison. Tu as immolé ta jeunesse en un jour, et tu t'es faite avare avant le temps. Ton Louis sera sans doute heureux. S'il t'aime, et je n'en doute pas, il ne s'apercevra jamais que tu te conduis dans l'intérêt de ta famille comme les courtisanes se conduisent dans l'intérêt de leur fortune; et certes elles rendent les hommes heureux, à en croire les folles dissipations dont elles sont l'objet. Un mari

clairvoyant resterait sans doute passionné pour toi; mais ne finirait-il point par se dispenser de reconnaissance pour une femme qui fait de la fausseté une sorte de corset moral aussi nécessaire à sa vie que l'autre l'est au corps? Mais, chère, l'amour est à mes yeux le principe de toutes les vertus rapportées à une image de la divinité! L'amour, comme tous les principes, ne se calcule pas, il est l'infini de notre âme. N'as-tu pas voulu te justifier à toi-même l'affreuse position d'une fille mariée à un homme qu'elle ne peut qu'estimer? Le devoir, voilà ta règle et ta mesure, mais agir par nécessité, n'est-ce pas la morale d'une société d'athées? Agir par amour et par sentiment, n'est-ce pas la loi secrète des femmes? Tu t'es faite homme, et ton Louis va se trouver la femme! O chère, ta lettre m'a plongée en des méditations infinies. J'ai vu que le couvent ne remplace jamais une mère pour des filles. Je t'en supplie, mon noble ange aux yeux noirs, si pure et si fière, si grave et si élégante, pense à ces premiers cris que ta lettre m'arrache! Je me suis consolée en songeant qu'au moment où je me lamentais, l'amour renversait sans doute les échafaudages de la raison. Je ferai peut-être pis sans raisonner, sans calculer : la passion est un élément qui doit avoir une logique aussi cruelle que la tienne.

Lundi.

Hier au soir, en me couchant, je me suis mise à ma fenêtre pour contempler le ciel, qui était d'une sublime pureté. Les étoiles ressemblaient à des clous d'argent qui retenaient un voile bleu. Par le silence de la nuit, j'ai pu entendre une respiration, et, par le demi-jour que jetaient les étoiles, j'ai vu mon Espagnol, perché comme un écureuil dans les branches d'un des arbres de la contre-allée des boulevards, admirant sans doute mes fenêtres. Cette découverte a eu pour premier effet de me faire rentrer dans ma chambre, les pieds, les mains comme brisés; mais, au fond de cette sensation de peur, je sentais une

joie délicieuse. J'étais abattue et heureuse. Pas un de ces spirituels Français qui veulent m'épouser n'a eu l'esprit de venir passer les nuits sur un orme, au risque d'être emmené par la garde. Mon Espagnol est là sans doute depuis quelque temps. Ah! il ne me donne plus de leçons, il veut en recevoir, il en aura. S'il savait tout ce que je me suis dit sur sa laideur apparente! Moi aussi, Renée, j'ai philosophé. J'ai pensé qu'il y avait quelque chose d'horrible à aimer un homme beau. N'est-ce pas avouer que les sens sont les trois quarts de l'amour, qui doit être divin? Remise de ma première peur, je tendais le cou derrière la vitre pour le revoir, et bien m'en a pris! Au moyen d'une canne creuse, il m'a soufflé par la fenêtre une lettre artistement enroulée autour d'un gros grain de plomb. Mon Dieu! va-t-il croire que j'ai laissé ma fenêtre ouverte exprès? me suis-je dit; la fermer brusquement, ce serait me rendre sa complice. J'ai mieux fait, je suis revenue à ma fenêtre comme si je n'avais pas entendu le bruit de son billet, comme si je n'avais rien vu, et j'ai dit à haute voix :
— Venez donc voir les étoiles, Griffith? Griffith dormait comme une vieille fille. En m'entendant, le Maure a dégringolé avec la vitesse d'une ombre. Il a dû mourir de peur aussi bien que moi, car je ne l'ai pas entendu s'en aller, il est resté sans doute au pied de l'orme. Après un bon quart d'heure, pendant lequel je me noyais dans le bleu du ciel et nageais dans l'océan de la curiosité, j'ai fermé ma fenêtre, et je me suis mise au lit pour dérouler le fin papier avec la sollicitude de ceux qui travaillent à Naples les volumes antiques. Mes doigts touchaient du feu. Quel horrible pouvoir cet homme exerce sur moi! me dis-je. Aussitôt j'ai présenté le papier à la lumière pour le brûler sans le lire... Une pensée a retenu ma main. Que m'écrit-il pour m'écrire en secret? Eh bien, ma chère, j'ai brûlé la lettre en songeant que, si toutes les filles de la terre l'eussent dévorée, moi, Armande-Louise-Marie de Chaulieu, je devais ne la point lire.

Le lendemain, aux Italiens, il était à son poste; mais, tout premier ministre constitutionnel qu'il a été, je ne crois pas que mes attitudes lui aient révélé la moindre agitation de mon âme : je suis demeurée absolument comme si je n'avais rien vu ni reçu la veille. J'étais contente de moi, mais il était bien triste. Pauvre homme, il est si naturel en Espagne que l'amour entre par la fenêtre! Il est venu pendant l'entr'acte se promener dans les corridors. Le premier secrétaire de l'ambassade d'Espagne me l'a dit en m'apprenant de lui une action qui est sublime. Étant duc de Soria, il devait épouser une des plus riches héritières de l'Espagne, la jeune princesse Marie Heredia, dont la fortune eût adouci pour lui les malheurs de l'exil; mais il paraît que, trompant les vœux de leurs pères qui les avaient fiancés dès leur enfance, Marie aimait le cadet de Soria, et mon Felipe a renoncé à la princesse Marie en se laissant dépouiller par le roi d'Espagne. « Il a dû faire cette grande chose très simplement, ai-je dit au jeune homme. — Vous le connaissez donc? m'a-t-il répondu naïvement. Ma mère a souri. — Que va-t-il devenir? car il est condamné à mort, ai-je dit. — S'il est mort en Espagne, il a le droit de vivre en Sardaigne. — Ah! il y a aussi des tombes en Espagne? dis-je pour avoir l'air de prendre cela en plaisanterie. — Il y a de tout en Espagne, même des Espagnols du vieux temps, m'a répondu ma mère. — Le roi de Sardaigne a, non sans peine, accordé au baron de Macumer un passe-port, a repris le jeune diplomate; mais enfin il est devenu sujet sarde, il possède des fiefs magnifiques en Sardaigne, avec droit de haute et basse justice. Il a un palais à Sassari. Si Ferdinand VII mourait, Macumer entrerait vraisemblablement dans la diplomatie, et la cour de Turin en ferait un ambassadeur. Quoique jeune, il... — Ah! il est jeune! — Oui, mademoiselle, quoique jeune il est un des hommes les plus distingués de l'Espagne! » Je lorgnais la salle en écoutant le secrétaire, et semblais lui prêter une médiocre attention;

mais, entre nous, j'étais au désespoir d'avoir brûlé la lettre. Comment s'exprime un pareil homme quand il aime? et il m'aime. Être aimée, adorée en secret, avoir dans cette salle où s'assemblent toutes les supériorités de Paris un homme à soi, sans que personne le sache! Oh! Renée, j'ai compris alors la vie parisienne, et ses bals et ses fêtes. Tout a pris sa couleur véritable à mes yeux. On a besoin des autres quand on aime, ne fût-ce que pour les sacrifier à celui qu'on aime. J'ai senti dans mon être un autre être heureux. Toutes mes vanités, mon amour-propre, mon orgueil étaient caressés. Dieu sait quel regard j'ai jeté sur le monde! — Ah! petite commère! m'a dit à l'oreille la duchesse en souriant. Oui, ma très-rusée mère a deviné quelque secrète joie dans mon attitude, et j'ai baissé pavillon devant cette savante femme. Ces trois mots m'ont plus appris la science du monde que je n'en avais surpris depuis un an, car nous sommes en mars. Hélas! nous n'avons plus d'Italiens dans un mois. Que devenir sans cette adorable musique, quand on a le cœur plein d'amour?

Ma chère, au retour, avec une résolution digne d'une Chaulieu, j'ai ouvert ma fenêtre pour admirer une averse. Oh! si les hommes connaissaient la puissance de séduction qu'exercent sur nous les actions héroïques, ils seraient bien grands; les plus lâches deviendraient des héros. Ce que j'avais appris de mon Espagnol me donnait la fièvre. J'étais sûre qu'il était là, prêt à me jeter une nouvelle lettre. Aussi n'ai-je rien brûlé : j'ai lu. Voici donc la première lettre d'amour que j'ai reçue, madame la raisonneuse : chacune la nôtre.

« Louise, je ne vous aime pas à cause de votre sublime « beauté; je ne vous aime pas à cause de votre esprit si « étendu, de la noblesse de vos sentiments, de la grâce in- « finie que vous donnez à toutes choses, ni à cause de votre « fierté, de votre royal dédain pour ce qui n'est pas de « votre sphère, et qui chez vous n'exclut point la bonté,

« car vous avez la charité des anges; Louise, je vous aime « parce que vous avez fait fléchir toutes ces grandeurs al- « tières pour un pauvre exilé; parce que, par un geste, par « un regard, vous avez consolé un homme d'être si fort « au-dessous de vous, qu'il n'avait droit qu'à votre pitié, « mais à une pitié généreuse. Vous êtes la seule femme au « monde qui aura tempéré pour moi la rigueur de ses yeux; « et, comme vous avez laissé tomber sur moi ce bienfaisant « regard, alors que j'étais un grain dans la poussière, ce « que je n'avais jamais obtenu quand j'avais tout ce qu'un « sujet peut avoir de puissance, je tiens à vous faire savoir, « Louise, que vous m'êtes devenue chère, que je vous aime « pour vous-même et sans aucune arrière-pensée, en dé- « passant de beaucoup les conditions mises par vous à un « amour parfait. Apprenez donc, idole placée par moi au « plus haut des cieux, qu'il est dans le monde un rejeton « de la race sarrasine dont la vie vous appartient, à qui vous « pouvez tout demander comme à un esclave, et qui s'ho- « norera d'exécuter vos ordres. Je me suis donné à vous « sans retour, et pour le seul plaisir de me donner, pour un « seul de vos regards, pour cette main tendue un matin à « votre maître d'espagnol. Vous avez un serviteur, Louise, « et pas autre chose. Non, je n'ose penser que je puisse « être jamais aimé; mais peut-être serai-je souffert, et seu- « lement à cause de mon dévouement. Depuis cette mati- « née où vous m'avez souri en noble fille qui devinait la « misère de mon cœur solitaire et trahi, je vous ai intro- « nisée : vous êtes la souveraine absolue de ma vie, la reine « de mes pensées, la divinité de mon cœur, la lumière qui « brille chez moi, la fleur de mes fleurs, le baume de l'air « que je respire, la richesse de mon sang, la lueur dans la- « quelle je sommeille. Une seule pensée troublait ce bon- « heur : vous ignoriez avoir à vous un dévouement sans « bornes, un bras fidèle, un esclave aveugle, un agent muet, « un trésor, car je ne suis plus que le dépositaire de tout « ce que je possède; enfin, vous ne vous saviez pas un cœur

« à qui vous pouvez tout confier, le cœur d'une vieille « aïeule à qui vous pouvez tout demander, un père de qui « vous pouvez réclamer toute protection, un ami, un frère; « tous ces sentiments vous font défaut autour de vous, je « le sais. J'ai surpris le secret de votre isolement! Ma har- « diesse est venue de mon désir de vous révéler l'étendue « de vos possessions. Acceptez tout, Louise, vous m'aurez « donné la seule vie qu'il y ait pour moi dans le monde, « celle de me dévouer. En me passant le collier de la ser- « vitude, vous ne vous exposez à rien : je ne demanderai « jamais autre chose que le plaisir de me savoir à vous. Ne « me dites même pas que vous ne m'aimerez jamais : cela « doit être, je le sais; je dois aimer de loin, sans espoir et « pour moi-même. Je voudrais bien savoir si vous m'ac- « ceptez pour serviteur, et je me suis creusé la tête afin « de trouver une preuve qui vous atteste qu'il n'y aura de « votre part aucune atteinte à votre dignité en me l'appre- « nant, car voici bien des jours que je suis à vous, à votre « insu. Donc, vous me le diriez en ayant à la main un soir, « aux Italiens, un bouquet composé d'un camélia blanc et « d'un camélia rouge, l'image de tout le sang d'un homme « aux ordres d'une candeur adorée. Tout sera dit alors : à « toute heure, dans dix ans comme demain, quoi que vous « vouliez qu'il soit possible à l'homme de faire, ce sera fait « dès que vous le demanderez à votre heureux serviteur,

« FELIPE HENAREZ. »

P.-S. Ma chère, avoue que les grands seigneurs savent aimer! Quel bond de lion africain! quelle ardeur contenue! quelle foi! quelle sincérité! quelle grandeur d'âme dans l'abaissement! Je me suis sentie petite et me suis demandé, tout abasourdie : Que faire?... Le propre d'un grand homme est de dérouter les calculs ordinaires. Il est sublime et attendrissant, naïf et gigantesque. Par une seule lettre, il est au delà des cent lettres de Lovelace et de Saint-Preux. Oh! voilà l'amour vrai,

sans chicanes : il est ou il n'est pas; mais quand il est, il doit se produire dans son immensité. Me voilà destituée de toutes les coquetteries. Refuser ou accepter! je suis entre ces deux termes sans un prétexte pour abriter mon irrésolution. Toute discussion est supprimée. Ce n'est plus Paris, c'est l'Espagne ou l'Orient; enfin, c'est l'Abencerrage qui parle, qui s'agenouille devant l'Ève catholique en lui apportant son cimeterre, son cheval et sa tête. Accepterai-je ce restant de Maure? Relisez souvent cette lettre hispano-sarrasine, ma Renée, et vous y verrez que l'amour emporte toutes les stipulations judaïques de votre philosophie. Tiens, Renée, j'ai ta lettre sur le cœur, tu m'as embourgeoisé la vie. Ai-je besoin de finasser? Ne suis-je pas éternellement maîtresse de ce lion qui change ses rugissements en soupirs humbles et religieux? Oh! combien n'a-t-il pas dû rugir dans sa tanière de la rue Hillerin-Bertin! Je sais où il demeure, j'ai sa carte : F. BARON DE MACUMER. Il m'a rendu toute réponse impossible, il n'y a qu'à lui jeter à la figure deux camélias. Quelle science infernale possède l'amour pur, vrai, naïf! Voilà donc ce qu'il y a de plus grand pour le cœur d'une femme réduit à une action simple et facile. O l'Asie! j'ai lu les Mille et Une Nuits, en voilà l'esprit : deux fleurs, et tout est dit. Nous franchissons les quatorze volumes de Clarisse Harlowe avec un bouquet. Je me tords devant cette lettre comme une corde au feu. Prends ou ne prends pas tes deux camélias. Oui ou non, tue ou fais vivre! Enfin, une voix me crie : Éprouve-le! Aussi l'éprouverai-je!

XVI

LA MÊME À LA MÊME.

Mars.

Je suis habillée en blanc : j'ai des camélias blancs dans les cheveux et un camélia blanc à la main, ma mère en a

de rouges; je lui en prendrai un si je veux. Il y a en moi je ne sais quelle envie de *lui* vendre son camélia rouge par un peu d'hésitation, et de ne me décider que sur le terrain. Je suis bien belle! Griffith m'a priée de me laisser contempler un moment. La solennité de cette soirée et le drame de ce consentement secret m'ont donné des couleurs : j'ai à chaque joue un camélia rouge épanoui sur un camélia blanc!

Une heure.

Tous m'ont admirée, un seul savait m'adorer. Il a baissé la tête en me voyant un camélia blanc à la main, et je l'ai vu devenir blanc comme la fleur quand j'en ai eu pris un rouge à ma mère. Venir avec les deux fleurs pouvait être un effet du hasard; mais cette action était une réponse. J'ai donc étendu mon aveu! On donnait *Roméo et Juliette**, et comme tu ne sais pas ce qu'est le duo des deux amants, tu ne peux comprendre le bonheur de deux néophytes d'amour écoutant cette divine expression de la tendresse. Je me suis couchée en entendant des pas sur le terrain sonore de la contre-allée. Oh! maintenant, mon ange, j'ai le feu dans le cœur, dans la tête. Que fait-il? que pense-t-il? A-t-il une pensée, une seule qui me soit étrangère? Est-il l'esclave toujours prêt qu'il m'a dit être? Comment m'en assurer? A-t-il dans l'âme le plus léger soupçon que mon acceptation comporte un blâme, un retour quelconque, un remerciement? Je suis livrée à toutes les arguties minutieuses des femmes du *Cyrus* et de *l'Astrée*, aux subtilités des Cours d'amour. Sait-il qu'en amour les plus menues actions des femmes sont la terminaison d'un monde de réflexions, de combats intérieurs, de victoires perdues! A quoi pense-t-il en ce moment? Comment lui ordonner de m'écrire le soir le détail de sa journée? Il est mon esclave, je dois l'occuper, et je vais l'écraser de travail.

Dimanche matin.

Je n'ai dormi que très peu, le matin. Il est midi. Je viens de faire écrire la lettre suivante par Griffith.

A monsieur le baron de Macumer.

Mademoiselle de Chaulieu me charge, monsieur le baron, de vous redemander la copie d'une lettre que lui a écrite une de ses amies, qui est de sa main et que vous avez emportée.

Agréez, etc. GRIFFITH.

Ma chère, Griffith est sortie, elle est allée rue Hillerin-Bertin, elle a fait remettre ce poulet à mon esclave qui m'a rendu sous enveloppe mon programme mouillé de larmes. Il a obéi. Oh! ma chère, il devait y tenir! Un autre aurait refusé en écrivant une lettre pleine de flatteries; mais le Sarrasin a été ce qu'il avait promis d'être : il a obéi. Je suis touchée aux larmes.

XVII

LA MÊME À LA MÊME.

2 avril.

Hier, le temps était superbe, je me suis mise en fille aimée et qui veut plaire. A ma prière, mon père m'a donné le plus joli attelage qu'il soit possible de voir à Paris : deux chevaux gris pommelé et une calèche de la dernière élégance. J'essayais mon équipage. J'étais comme une fleur sous une ombrelle doublée de soie blanche. En montant l'avenue des Champs-Élysées, j'ai vu venir à moi mon Abencerrage sur un cheval de la plus admirable beauté : les hommes, qui maintenant sont presque tous de parfaits

maquignons, s'arrêtaient pour le voir, pour l'examiner. Il m'a saluée, et je lui ai fait un signe amical d'encouragement; il a modéré le pas de son cheval, et j'ai pu lui dire : « Vous ne trouverez pas mauvais, monsieur le baron, que je vous aie redemandé ma lettre, elle vous était inutile... Vous avez déjà dépassé ce programme, ai-je ajouté à voix basse. Vous avez un cheval qui vous fait bien remarquer, lui ai-je dit. — Mon intendant de Sardaigne me l'a envoyé par orgueil, car ce cheval de race arabe est né dans mes macchis. »

Ce matin, ma chère, Henarez était sur un cheval anglais alezan, encore très beau, mais qui n'excitait plus l'attention : le peu de critique moqueuse de mes paroles avait suffi. Il m'a saluée, et je lui ai répondu par une légère inclinaison de tête. Le duc d'Angoulême a fait acheter le cheval de Macumer. Mon esclave a compris qu'il sortait de la simplicité voulue en attirant sur lui l'attention des badauds. Un homme doit être remarqué pour lui-même, et non pas pour son cheval ou pour des choses. Avoir un trop beau cheval me semble aussi ridicule que d'avoir un gros diamant à sa chemise. J'ai été ravie de le prendre en faute, et peut-être y avait-il dans son fait un peu d'amour-propre, permis à un pauvre proscrit. Cet enfantillage me plaît. O ma vieille raisonneuse! Jouis-tu de mes amours autant que je me suis attristée de ta sombre philosophie? Chère Philippe II en jupon, te promènes-tu bien dans ma calèche? Vois-tu ce regard de velours, humble et plein, fier de son servage, que me lance en passant cet homme vraiment grand qui porte ma livrée, et qui a toujours à sa boutonnière un camélia rouge, tandis que j'en ai toujours un blanc à la main? Quelle clarté jette l'amour! Combien je comprends Paris! Maintenant tout m'y semble spirituel. Oui, l'amour y est plus joli, plus grand, plus charmant que partout ailleurs. Décidément j'ai reconnu que jamais je ne pourrais tourmenter, inquiéter un sot, ni avoir le moindre empire sur lui. Il n'y a que les hommes

supérieurs qui nous comprennent bien et sur lesquels nous puissions agir. Oh! pâuvre amie, pardon, j'oubliais notre l'Estorade; mais ne m'as-tu pas dit que tu allais en faire un génie? Oh! je devine pourquoi : tu l'élèves à la brochette pour être comprise un jour. Adieu, je suis un peu folle et ne veux pas continuer.

XVIII

MADAME DE L'ESTORADE À LOUISE DE CHAULIEU.

Avril.

Chère ange, ou ne dois-je pas plutôt dire cher démon, tu m'as affligée sans le vouloir, et, si nous n'étions pas la même âme, je dirais blessée; mais ne se blesse-t-on pas aussi soi-même? Comme on voit bien que tu n'as pas encore arrêté ta pensée sur ce mot *indissoluble,* appliqué au contrat qui lie une femme à un homme! Je ne veux pas contredire les philosophes ni les législateurs, ils sont bien de force à se contredire eux-mêmes; ma chère, en rendant le mariage irrévocable et lui imposant une formule égale pour tous et impitoyable, on a fait de chaque union une chose entièrement dissemblable, aussi dissemblable que le sont les individus entre eux; chacune d'elles a ses lois intérieures différentes; celles d'un mariage à la campagne, où deux êtres seront sans cesse en présence, ne sont pas celles d'un ménage à la ville, où plus de distractions nuancent la vie; et celles d'un ménage à Paris, où la vie passe comme un torrent, ne seront pas celles d'un mariage en province, où la vie est moins agitée. Si les conditions varient selon les lieux, elles varient bien davantage selon les caractères. La femme d'un homme de génie n'a qu'à se laisser conduire, et la femme d'un sot doit, sous peine des plus grands malheurs, prendre les rênes de la machine si elle se sent plus intelligente que lui. Peut-être, après tout, la réflexion et la raison arrivent-elles à ce qu'on appelle

dépravation. Pour nous la dépravation, n'est-ce pas le calcul dans les sentiments? Une passion qui raisonne est dépravée; elle n'est belle qu'involontaire et dans ces sublimes jets qui excluent tout égoïsme. Ah! tôt ou tard, tu te diras, ma chère : Oui! la fausseté est aussi nécessaire à la femme que son corset, si par fausseté on entend le silence de celle qui a le courage de se taire, si par fausseté l'on entend le calcul nécessaire de l'avenir. Toute femme mariée apprend à ses dépens les lois sociales qui sont incompatibles en beaucoup de points avec celles de la nature. On peut avoir en mariage une douzaine d'enfants, en se mariant à l'âge où nous sommes; et, si nous les avions, nous commettrions douze crimes, nous ferions douze malheurs. Ne livrerions-nous pas à la misère et au désespoir de charmants êtres? tandis que deux enfants sont deux bonheurs, deux bienfaits, deux créations en harmonie avec les mœurs et les lois actuelles. La loi naturelle et le code sont ennemis, et nous sommes le terrain sur lequel ils luttent. Appelleras-tu dépravation la sagesse de l'épouse qui veille à ce que la famille ne se ruine pas par elle-même? Un seul calcul ou mille, tout est perdu dans le cœur. Ce calcul atroce, vous le ferez un jour, belle baronne de Macumer, quand vous serez la femme heureuse et fière de l'homme qui vous adore; ou plutôt cet homme supérieur vous l'épargnera, car il le fera lui-même. Tu vois, chère folle, que nous avons étudié le code dans ses rapports avec l'amour conjugal. Tu sauras que nous ne devons compte qu'à nous-mêmes et à Dieu des moyens que nous employons pour perpétuer le bonheur au sein de nos maisons; et mieux vaut le calcul qui y parvient que l'amour irréfléchi qui y met le deuil, les querelles ou la désunion. J'ai cruellement étudié le rôle de l'épouse et de la mère de famille. Oui, chère ange, nous avons de sublimes mensonges à faire pour être la noble créature que nous sommes en accomplissant nos devoirs. Tu me taxes de fausseté parce que je veux mesurer au jour le jour à Louis la connaissance de

moi-même; mais n'est-ce pas une trop intime connaissance qui cause les désunions? Je veux l'occuper beaucoup pour beaucoup le distraire de moi, au nom de son propre bonheur; et tel n'est pas le calcul de la passion. Si la tendresse est inépuisable, l'amour ne l'est point : aussi est-ce une véritable entreprise pour une honnête femme que de le sagement distribuer sur toute la vie. Au risque de te paraître exécrable, je te dirai que je persiste dans mes principes en me croyant très-grande et très-généreuse. La vertu, mignonne, est un principe dont les manifestations diffèrent selon les milieux : la vertu de Provence, celle de Constantinople, celle de Londres et celle de Paris ont des effets parfaitement dissemblables sans cesser d'être la vertu. Chaque vie humaine offre dans son tissu les combinaisons les plus irrégulières; mais, vues d'une certaine hauteur, toutes paraissent semblables. Si je voulais voir Louis malheureux et faire fleurir une séparation de corps, je n'aurais qu'à me mettre à sa lesse. Je n'ai pas eu comme toi le bonheur de rencontrer un être supérieur, mais peut-être aurai-je le plaisir de le rendre supérieur, et je te donne rendez-vous dans cinq ans à Paris. Tu y seras prise toi-même, et tu me diras que je me suis trompée, que monsieur de l'Estorade était nativement remarquable. Quant à ces belles amours, à ces émotions que je n'éprouve que par toi; quant à ces stations nocturnes sur le balcon, à la lueur des étoiles; quant à ces adorations excessives, à ces divinisations de nous, j'ai su qu'il y fallait renoncer. Ton épanouissement dans la vie rayonne à ton gré; le mien est circonscrit, il a l'enceinte de la Crampade, et tu me reproches les précautions que demande un fragile, un secret, un pauvre bonheur pour devenir durable, riche et mystérieux! Je croyais avoir trouvé les grâces d'une maîtresse dans mon état de femme, et tu m'as presque fait rougir de moi-même. Entre nous deux, qui a tort, qui a raison? Peut-être avons-nous également tort et raison toutes deux, et peut-être la société nous vend-elle fort cher

nos dentelles, nos titres et nos enfants! Moi, j'ai mes camélias rouges, ils sont sur mes lèvres, en sourires qui fleurissent pour ces deux êtres, le père et le fils, à qui je suis dévouée, à la fois esclave et maîtresse. Mais, chère! tes dernières lettres m'ont fait apercevoir tout ce que j'ai perdu! Tu m'as appris l'étendue des sacrifices de la femme mariée. J'avais à peine jeté les yeux sur ces beaux steppes sauvages où tu bondis, et je ne te parlerai point de quelques larmes essuyées en te lisant; mais le regret n'est pas le remords, quoiqu'il en soit un peu germain. Tu m'as dit : Le mariage rend philosophe! hélas! non; je l'ai bien senti quand je pleurais en te sachant emportée au torrent de l'amour. Mais mon père m'a fait lire un des plus profonds écrivains de nos contrées, un des héritiers de Bossuet, un de ces cruels politiques dont les pages engendrent la conviction. Pendant que tu lisais *Corinne,* je lisais Bonald, et voilà tout le secret de ma philosophie : la Famille sainte et forte m'est apparue. De par Bonald, ton père avait raison dans son discours. Adieu, ma chère imagination, mon amie, toi qui es ma folie!

XIX

LOUISE DE CHAULIEU À MADAME DE L'ESTORADE.

Eh! bien, tu es un amour de femme, ma Renée; et je suis maintenant d'accord que c'est être honnête que de tromper : es-tu contente? D'ailleurs l'homme qui nous aime nous appartient; nous avons le droit d'en faire un sot ou un homme de génie; mais, entre nous, nous en faisons le plus souvent des sots. Tu feras du tien un homme de génie, et tu garderas ton secret : deux magnifiques actions! Ah! s'il n'y avait pas de paradis, tu serais bien attrapée, car tu te voues à un martyre volontaire. Tu veux le rendre ambitieux et le garder amoureux! mais, enfant que tu es, c'est bien assez de le maintenir amoureux. Jusqu'à quel

point le calcul est-il la vertu ou la vertu est-elle le calcul? Hein? Nous ne nous fâcherons point pour cette question, puisque Bonald est là. Nous sommes et voulons être vertueuses; mais en ce moment je crois que, malgré tes charmantes friponneries, tu vaux mieux que moi. Oui, je suis une fille horriblement fausse : j'aime Felipe, et je le lui cache avec une infâme dissimulation. Je le voudrais voir sautant de son arbre sur la crête du mur, de la crête du mur sur mon balcon; et, s'il faisait ce que je désire, je le foudroierais de mon mépris. Tu vois, je suis d'une bonne foi terrible. Qui m'arrête? quelle puissance mystérieuse m'empêche de dire à ce cher Felipe tout le bonheur qu'il me verse à flots par son amour pur, entier, grand, secret, plein? Madame de Mirbel fait mon portrait*, je compte le lui donner, ma chère. Ce qui me surprend chaque jour davantage, est l'activité que l'amour donne à la vie. Quel intérêt prennent les heures, les actions, les plus petites choses! et quelle admirable confusion du passé, de l'avenir dans le présent! On vit aux trois temps du verbe. Est-ce encore ainsi quand on a été heureuse? Oh! réponds-moi, dis-moi ce qu'est le bonheur, s'il calme ou s'il irrite. Je suis d'une inquiétude mortelle, je ne sais plus comment me conduire : il y a dans mon cœur une force qui m'entraîne vers lui, malgré la raison et les convenances. Enfin, je comprends ta curiosité avec Louis, es-tu contente? Le bonheur que Felipe a d'être à moi, son amour à distance et son obéissance m'impatientent autant que son profond respect m'irritait quand il n'était que mon maître d'espagnol. Je suis tentée de lui crier quand il passe : — Imbécile, si tu m'aimes en tableau, que serait-ce donc si tu me connaissais!

Oh! Renée, tu brûles mes lettres, n'est-ce pas? moi, je brûlerai les tiennes. Si d'autres yeux que les nôtres lisaient ces pensées qui sont versées de cœur à cœur, je dirais à Felipe d'aller les crever et de tuer un peu les gens pour plus de sûreté.

Lundi.

Ah! Renée, comment sonder le cœur d'un homme? Mon père doit me présenter ton monsieur Bonald, et, puisqu'il est si savant, je le lui demanderai. Dieu est bien heureux de pouvoir lire au fond des cœurs. Suis-je toujours un ange pour cet homme? Voilà toute la question.

Si jamais, dans un geste, dans un regard, dans l'accent d'une parole, j'apercevais une diminution de ce respect qu'il avait pour moi quand il était mon maître d'espagnol, je me sens la force de tout oublier! Pourquoi ces grands mots, ces grandes résolutions? te diras-tu. Ah! voilà, ma chère. Mon charmant père, qui se conduit avec moi comme un vieux cavalier servant avec une Italienne, faisait faire, je te l'ai dit, mon portrait par madame de Mirbel. J'ai trouvé moyen d'avoir une copie assez bien exécutée pour pouvoir la donner au duc et envoyer l'original à Felipe. Cet envoi a eu lieu hier, accompagné de ces trois lignes :

« Don Felipe, on répond à votre entier dévouement par « une confiance aveugle : le temps dira si ce n'est pas ac- « corder trop de grandeur à un homme. »

La récompense est grande, elle a l'air d'une promesse, et, chose horrible, d'une invitation; mais, ce qui va te sembler plus horrible encore, j'ai voulu que la récompense exprimât promesse et invitation sans aller jusqu'à l'offre. Si dans sa réponse il y a ma Louise, ou seulement Louise, il est perdu.

Mardi.

Non! il n'est pas perdu. Ce ministre constitutionnel est un adorable amant. Voici sa lettre :

« Tous les moments que je passais sans vous voir, je « demeurais occupé de vous, les yeux fermés à toute chose

« et attachés par la méditation sur votre image, qui ne se « dessinait jamais assez promptement dans le palais obscur « où se passent les songes et où vous répandiez la lumière. « Désormais ma vue se reposera sur ce merveilleux ivoire, « sur ce talisman, dois-je dire; car pour moi vos yeux bleus « s'animent, et la peinture devient aussitôt une réalité. Le « retard de cette lettre vient de mon empressement à jouir « de cette contemplation pendant laquelle je vous disais « tout ce que je dois taire. Oui, depuis hier, enfermé seul « avec vous, je me suis livré, pour la première fois de ma « vie, à un bonheur entier, complet, infini. Si vous pouviez « vous voir où je vous ai mise, entre la Vierge et Dieu, « vous comprendriez en quelles angoisses j'ai passé la nuit; « mais, en vous les disant, je ne voudrais pas vous offen- « ser, car il y aurait tant de tourments pour moi dans un « regard dénué de cette angélique bonté qui me fait vivre, « que je vous demande pardon par avance. Si donc, reine « de ma vie et de mon âme, vous vouliez m'accorder un « millième de l'amour que je vous porte!

« Le *si* de cette constante prière m'a ravagé l'âme. J'étais « entre la croyance et l'erreur, entre la vie et la mort, entre « les ténèbres et la lumière. Un criminel n'est pas plus « agité pendant la délibération de son arrêt que je ne le « suis en m'accusant à vous de cette audace. Le sourire ex- « primé sur vos lèvres, et que je venais revoir de moment « en moment, calmait ces orages excités par la crainte de « vous déplaire. Depuis que j'existe, personne, pas même « ma mère, ne m'a souri. La belle jeune fille qui m'était « destinée a rebuté mon cœur et s'est éprise de mon frère. « Mes efforts, en politique, ont trouvé la défaite. Je n'ai « jamais vu dans les yeux de mon roi qu'un désir de ven- « geance; et nous sommes si ennemis depuis notre jeunesse, « qu'il a regardé comme une cruelle injure le vœu par « lequel les cortès m'ont porté au pouvoir. Quelque forte « que vous fassiez une âme, le doute y entrerait à moins. « D'ailleurs je me rends justice : je connais la mauvaise

« grâce de mon extérieur, et sais combien il est difficile « d'apprécier mon cœur à travers une pareille enveloppe. « Être aimé, ce n'était plus qu'un rêve quand je vous ai « vue. Aussi, quand je m'attachai à vous, ai-je compris que « le dévouement pouvait seul faire excuser ma tendresse. « En contemplant ce portrait, en écoutant ce sourire plein « de promesses divines, un espoir que je ne me permettais « pas à moi-même a rayonné dans mon âme. Cette clarté « d'aurore est incessamment combattue par les ténèbres du « doute, par la crainte de vous offenser en la laissant poindre. « Non, vous ne pouvez pas m'aimer encore, je le sens; « mais, à mesure que vous aurez éprouvé la puissance, la « durée, l'étendue de mon inépuisable affection, vous lui « donnerez une petite place dans votre cœur. Si mon am- « bition est une injure, vous me le direz sans colère, je ren- « trerai dans mon rôle; mais si vous vouliez essayer de « m'aimer, ne le faites pas savoir sans de minutieuses pré- « cautions à celui qui mettait tout le bonheur de sa vie à « vous servir uniquement. »

Ma chère, en lisant ces derniers mots, il m'a semblé le voir pâle comme il l'était le soir où je lui ai dit, en lui montrant le camélia, que j'acceptais les trésors de son dévouement. J'ai vu dans ces phrases soumises tout autre chose qu'une simple fleur de rhétorique à l'usage des amants, et j'ai senti comme un grand mouvement en moi-même... le souffle du bonheur.

Il a fait un temps détestable, il ne m'a pas été possible d'aller au bois sans donner lieu à d'étranges soupçons; car ma mère, qui sort souvent malgré la pluie, est restée chez elle, seule.

Mercredi soir.

Je viens de *le* voir à l'Opéra. Ma chère, ce n'est plus le même homme : il est venu dans notre loge présenté par

l'ambassadeur de Sardaigne. Après avoir vu dans mes yeux que son audace ne déplaisait point, il m'a paru comme embarrassé de son corps, et il a dit alors mademoiselle à la marquise d'Espard. Ses yeux lançaient des regards qui faisaient une lumière plus vive que celle des lustres. Enfin il est sorti comme un homme qui craignait de commettre une extravagance. — Le baron de Macumer est amoureux! a dit madame de Maufrigneuse à ma mère. — C'est d'autant plus extraordinaire que c'est un ministre tombé, a répondu ma mère. J'ai eu la force de regarder madame d'Espard, madame de Maufrigneuse et ma mère avec la curiosité d'une personne qui ne connaît pas une langue étrangère et qui voudrait deviner ce qu'on dit; mais j'étais intérieurement en proie à une joie voluptueuse dans laquelle il me semblait que mon âme se baignait. Il n'y a qu'un mot pour t'expliquer ce que j'éprouve, c'est le ravissement. Felipe aime tant, que je le trouve digne d'être aimé. Je suis exactement le principe de sa vie, et je tiens dans ma main le fil qui mène sa pensée. Enfin, si nous devons nous tout dire, il y a chez moi le plus violent désir de lui voir franchir tous les obstacles, arriver à moi pour me demander à moi-même, afin de savoir si ce furieux amour redeviendra humble et calme à un seul de mes regards.

Ah! ma chère, je me suis arrêtée et suis toute tremblante. En t'écrivant, j'ai entendu dehors un léger bruit et je me suis levée. De ma fenêtre, je l'ai vu allant sur la crête du mur, au risque de se tuer. Je suis allée à la fenêtre de ma chambre et je ne lui ai fait qu'un signe; il a sauté du mur, qui a dix pieds; puis il a couru sur la route, jusqu'à la distance où je pouvais le voir, pour me montrer qu'il ne s'était fait aucun mal. Cette attention, au moment où il devait être étourdi par sa chute, m'a tant attendrie que je pleure sans savoir pourquoi. Pauvre laid! que venait-il chercher, que voulait-il me dire?

Je n'ose écrire mes pensées et vais me coucher dans ma

joie, en songeant à tout ce que nous dirions si nous étions ensemble. Adieu, belle muette. Je n'ai pas le temps de te gronder sur ton silence; mais voici plus d'un mois que je n'ai de tes nouvelles. Serais-tu, par hasard, devenue heureuse? N'aurais-tu plus ce libre arbitre qui te rendait si fière et qui ce soir a failli m'abandonner?

XX

RENÉE DE L'ESTORADE À LOUISE DE CHAULIEU.

Mai.

Si l'amour est la vie du monde, pourquoi d'austères philosophes le suppriment-ils dans le mariage? Pourquoi la Société prend-elle pour loi suprême de sacrifier la Femme à la Famille en créant ainsi nécessairement une lutte sourde au sein du mariage? lutte prévue par elle et si dangereuse qu'elle a inventé des pouvoirs pour en armer l'homme contre nous, en devinant que nous pouvions tout annuler soit par la puissance de la tendresse, soit par la persistance d'une haine cachée. Je vois en ce moment, dans le mariage, deux forces opposées que le législateur aurait dû réunir; quand se réuniront-elles? voilà ce que je me dis en te lisant. Oh! chère, une seule de tes lettres ruine cet édifice bâti par le grand écrivain de l'Aveyron*, et où je m'étais logée avec une douce satisfaction. Les lois ont été faites par des vieillards, les femmes s'en aperçoivent; ils ont bien sagement décrété que l'amour conjugal exempt de passion ne nous avilissait point, et qu'une femme devait se donner sans amour une fois que la loi permettait à un homme de la faire sienne. Préoccupés de la famille, ils ont imité la nature, inquiète seulement de perpétuer l'espèce. J'étais un être auparavant, et je suis maintenant une chose! Il est plus d'une larme que j'ai dévorée au loin, seule, et que j'aurais voulu donner en échange d'un sou-

rire consolateur. D'où vient l'inégalité de nos destinées? L'amour permis agrandit ton âme. Pour toi, la vertu se trouvera dans le plaisir. Tu ne souffriras que de ton propre vouloir. Ton devoir, si tu épouses ton Felipe, deviendra le plus doux, le plus expansif des sentiments. Notre avenir est gros de la réponse, et je l'attends avec une inquiète curiosité.

Tu aimes, tu es adorée. Oh! chère, livre-toi tout entière à ce beau poëme qui nous a tant occupées. Cette beauté de la femme, si fine et si spiritualisée en toi, Dieu l'a faite ainsi pour qu'elle charme et plaise : il a ses desseins. Oui, mon ange, garde bien le secret de ta tendresse, et soumets Felipe aux épreuves subtiles que nous inventions pour savoir si l'amant que nous rêvions serait digne de nous. Sache surtout moins qu'il t'aime que si tu l'aimes : rien n'est plus trompeur que le mirage produit en notre âme par la curiosité, par le désir, par la croyance au bonheur. Toi qui, seule de nous deux, demeures intacte, chère, ne te risque pas sans arrhes au dangereux marché d'un irrévocable mariage, je t'en supplie! Quelquefois un geste, une parole, un regard, dans une conversation sans témoins, quand les âmes sont déshabillées de leur hypocrisie mondaine, éclairent des abîmes. Tu es assez noble, assez sûre de toi pour pouvoir aller hardiment en des sentiers où d'autres se perdraient. Tu ne saurais croire en quelles anxiétés je te suis. Malgré la distance, je te vois, j'éprouve tes émotions. Aussi, ne manque pas à m'écrire, n'omets rien! Tes lettres me font une vie passionnée au milieu de mon ménage si simple, si tranquille, uni comme une grande route par un jour sans soleil. Ce qui se passe ici, mon ange, est une suite de chicanes avec moi-même sur lesquelles je veux garder le secret aujourd'hui, je t'en parlerai plus tard. Je me donne et me reprends avec une sombre obstination, en passant du découragement à l'espérance. Peut-être demandé-je à la vie plus de bonheur qu'elle ne nous en doit. Au jeune âge nous sommes assez

portés à vouloir que l'idéal et le positif s'accordent! Mes réflexions, et maintenant je les fais toute seule, assise au pied d'un rocher de mon parc, m'ont conduite à penser que l'amour dans le mariage est un hasard sur lequel il est impossible d'asseoir la loi qui doit tout régir. Mon philosophe de l'Aveyron a raison de considérer la famille comme la seule unité sociale possible et d'y soumettre la femme comme elle l'a été de tout temps. La solution de cette grande question, presque terrible pour nous, est dans le premier enfant que nous avons. Aussi voudrais-je être mère, ne fût-ce que pour donner une pâture à la dévorante activité de mon âme.

Louis est toujours d'une adorable bonté, son amour est actif et ma tendresse est abstraite; il est heureux, il cueille à lui seul les fleurs, sans s'inquiéter des efforts de la terre qui les produit. Heureux égoïsme! Quoi qu'il puisse m'en coûter, je me prête à ses illusions, comme une mère, d'après les idées que je me fais d'une mère, se brise pour procurer un plaisir à son enfant. Sa joie est si profonde qu'elle lui ferme les yeux et qu'elle jette ses reflets jusque sur moi. Je le trompe par le sourire ou par le regard pleins de satisfaction que me cause la certitude de lui donner le bonheur. Aussi, le nom d'amitié dont je me sers pour lui dans notre intérieur est-il : « mon enfant! » J'attends le fruit de tant de sacrifices qui seront un secret entre Dieu, toi et moi. La maternité est une entreprise à laquelle j'ai ouvert un crédit énorme, elle me doit trop aujourd'hui, je crains de n'être pas assez payée : elle est chargée de déployer mon énergie et d'agrandir mon cœur, de me dédommager par des joies illimitées. Oh! mon Dieu, que je ne sois pas trompée! là est tout mon avenir, et, chose effrayante à penser, celui de ma vertu.

XXI

LOUISE DE CHAULIEU À RENÉE DE L'ESTORADE.

Juin.

Chère biche mariée, ta lettre est venue à propos pour me justifier à moi-même une hardiesse à laquelle je pensais nuit et jour. Il y a je ne sais quel appétit en moi pour les choses inconnues ou, si tu veux, défendues, qui m'inquiète et m'annonce au dedans de moi-même un combat entre les lois du monde et celles de la nature. Je ne sais pas si la nature est chez moi plus forte que la société, mais je me surprends à conclure des transactions entre ces puissances. Enfin, pour parler clairement, je voulais causer avec Felipe, seule avec lui, pendant une heure de nuit, sous les tilleuls, au bout de notre jardin. Assurément, ce vouloir est d'une fille qui mérite le nom de *commère éveillée* que me donne la duchesse en riant et que mon père me confirme. Néanmoins, je trouve cette faute prudente et sage. Tout en récompensant tant de nuits passées au pied de mon mur, je veux savoir ce que pensera mon Felipe de mon escapade, et le juger dans un pareil moment; en faire mon cher époux, s'il divinise ma faute : ou ne le revoir jamais, s'il n'est pas plus respectueux et plus tremblant que quand il me salue en passant à cheval aux Champs-Élysées. Quant au monde, je risque moins à voir ainsi mon amoureux qu'à lui sourire chez madame de Maufrigneuse ou chez la vieille marquise de Beauséant, où nous sommes maintenant enveloppés d'espions, car Dieu sait de quels regards on poursuit une fille soupçonnée de faire attention à un monstre comme Macumer. Oh ! si tu savais combien je me suis agitée en moi-même à rêver à ce projet, combien je me suis occupée à voir par avance comment il pouvait se réaliser. Je t'ai regrettée, nous aurions bavardé pendant quelques bonnes petites

heures, perdues dans les labyrinthes de l'incertitude et jouissant par avance de toutes les bonnes ou mauvaises choses d'un premier rendez-vous à la nuit, dans l'ombre et le silence, sous les beaux tilleuls de l'hôtel de Chaulieu, criblés par les mille lueurs de la lune. J'ai palpité toute seule en me disant : — Ah! Renée, où es-tu? Donc, ta lettre a mis le feu aux poudres, et mes derniers scrupules ont sauté. J'ai jeté par ma fenêtre à mon adorateur stupéfait le dessin exact de la clef de la petite porte au bout du jardin avec ce billet :

« On veut vous empêcher de faire des folies. En vous « cassant le cou, vous raviriez l'honneur à la personne que « vous dites aimer. Êtes-vous digne d'une nouvelle preuve « d'estime et méritez-vous que l'on vous parle à l'heure « où la lune laisse dans l'ombre les tilleuls au bout du « jardin ? »

Hier, à une heure, au moment où Griffith allait se coucher, je lui ai dit : — Prenez votre châle et accompagnez-moi, ma chère, je veux aller au fond du jardin sans que personne le sache! Elle ne m'a pas dit un mot et m'a suivie. Quelles sensations, ma Renée! car, après l'avoir attendu en proie à une charmante petite angoisse, je l'avais vu se glissant comme une ombre. Arrivée au jardin sans encombre, je dis à Griffith : — Ne soyez pas étonnée, il y a là le baron de Macumer, et c'est bien à cause de lui que je vous ai emmenée. Elle n'a rien dit.

— Que voulez-vous de moi ? m'a dit Felipe d'une voix dont l'émotion annonçait que le bruit de nos robes dans le silence de la nuit et celui de nos pas sur le sable, quelque léger qu'il fût, l'avaient mis hors de lui.

— Je veux vous dire ce que je ne saurais écrire, lui ai-je répondu.

Griffith est allée à six pas de nous. La nuit était une de ces nuits tièdes, embaumées par les fleurs; j'ai ressenti dans ce moment un plaisir enivrant à me trouver presque

seule avec lui dans la douce obscurité des tilleuls, au delà desquels le jardin brillait d'autant plus que la façade de l'hôtel reflétait en blanc la lueur de la lune. Ce contraste offrait une vague image du mystère de notre amour qui doit finir par l'éclatante publicité du mariage. Après un moment donné de part et d'autre au plaisir de cette situation neuve pour nous deux, et où nous étions aussi étonnés l'un que l'autre, j'ai retrouvé la parole.

— Quoique je ne craigne pas la calomnie, je ne veux plus que vous montiez sur cet arbre, lui dis-je en lui montrant l'orme, ni sur ce mur. Nous avons assez fait, vous l'écolier, et moi la pensionnaire : élevons nos sentiments à la hauteur de nos destinées. Si vous étiez mort dans votre chute, je mourais déshonorée... Je l'ai regardé, il était blême. — Et si vous étiez surpris ainsi, ma mère ou moi nous serions soupçonnées...

— Pardon, a-t-il dit d'une voix faible.

— Passez sur le boulevard, j'entendrai votre pas, et quand je voudrai vous voir, j'ouvrirai ma fenêtre; mais je ne vous ferai courir et je ne courrai ce danger que dans une circonstance grave. Pourquoi m'avoir forcée, par votre imprudence, à en commettre une autre et à vous donner une mauvaise opinion de moi? J'ai vu dans ses yeux des larmes qui m'ont paru la plus belle réponse du monde. — Vous devez croire, lui dis-je en souriant, que ma démarche est excessivement hasardée...

Après un ou deux tours faits en silence sous les arbres, il a trouvé la parole. — Vous devez me croire stupide; et je suis tellement ivre de bonheur, que je suis sans force et sans esprit; mais sachez du moins qu'à mes yeux vous sanctifiez vos actions par cela seulement que vous vous les permettez. Le respect que j'ai pour vous ne peut se comparer qu'à celui que j'ai pour Dieu. D'ailleurs, miss Griffith est là.

— Elle est là pour les autres et non pas pour nous, Felipe, lui ai-je-dit vivement. Cet homme, ma chère, m'a comprise.

— Je sais bien, reprit-il en me jetant le plus humble regard, qu'elle n'y serait pas, tout se passerait entre nous comme si elle nous voyait : si nous ne sommes pas devant les hommes, nous sommes toujours devant Dieu, et nous

avons autant besoin de notre propre estime que de celle du monde.

— Merci, Felipe, lui ai-je dit en lui tendant la main par un geste que tu dois voir. Une femme, et prenez-moi pour une femme, est bien disposée à aimer un homme qui la comprend. Oh! seulement disposée, repris-je en levant un doigt sur mes lèvres. Je ne veux pas que vous ayez plus d'espoir que je n'en veux donner. Mon cœur n'ap-

partiendra qu'à celui qui saura y lire et le bien connaître. Nos sentiments, sans être absolument semblables, doivent avoir la même étendue, être à la même élévation. Je ne cherche point à me grandir, car ce que je crois être des qualités comporte sans doute des défauts; mais si je ne les avais point, je serais bien désolée.

— Après m'avoir accepté pour serviteur, vous m'avez permis de vous aimer, dit-il en tremblant et me regardant à chaque mot; j'ai plus que je n'ai primitivement désiré.

— Mais, lui ai-je vivement répliqué, je trouve votre lot meilleur que le mien; je ne me plaindrais pas d'en changer, et ce changement vous regarde.

— A moi maintenant de vous dire merci, m'a-t-il répondu, je sais les devoirs d'un loyal amant. Je dois vous prouver que je suis digne de vous, et vous avez le droit de m'éprouver aussi longtemps qu'il vous plaira. Vous pouvez, mon Dieu! me rejeter si je trahissais votre espoir.

— Je sais que vous m'aimez, lui ai-je répondu. Jusqu'à présent (j'ai cruellement appuyé sur le mot) vous êtes le préféré, voilà pourquoi vous êtes ici.

Nous avons alors recommencé quelques tours en causant, et je dois t'avouer que, mis à l'aise, mon Espagnol a déployé la véritable éloquence du cœur en m'exprimant, non pas sa passion, mais sa tendresse; car il a su m'expliquer ses sentiments par une adorable comparaison avec l'amour divin. Sa voix pénétrante, qui prêtait une valeur particulière à ses idées déjà si délicates, ressemblait aux accents du rossignol. Il parlait bas, dans le medium plein de son délicieux organe, et ses phrases se suivaient avec la précipitation d'un bouillonnement : son cœur y débordait. — Cessez, lui dis-je, je resterais là plus long-temps que je ne le dois. Et, par un geste, je l'ai congédié. — Vous voilà engagée, mademoiselle, m'a dit Griffith. — Peut-être en Angleterre, mais non en France, ai-je répondu négligemment. Je veux faire un mariage d'amour et ne

pas être trompée : voilà tout. Tu le vois, ma chère, l'amour ne venait pas à moi, j'ai agi comme Mahomet avec sa montagne.

Vendredi.

J'ai revu mon esclave : il est devenu craintif, il a pris un air mystérieux et dévot qui me plaît; il me paraît pénétré de ma gloire et de ma puissance. Mais rien, ni dans ses regards, ni dans ses manières, ne peut permettre aux devineresses du monde de soupçonner en lui cet amour infini que je vois. Cependant, ma chère, je ne suis pas emportée, dominée, domptée; au contraire, je dompte, je domine et j'emporte... Enfin je raisonne. Ah! je voudrais bien retrouver cette peur que me causait la fascination du maître, du bourgeois à qui je me refusais. Il y a deux amours : celui qui commande et celui qui obéit; ils sont distincts et donnent naissance à deux passions, et l'une n'est pas l'autre; pour avoir son compte de la vie, peut-être une femme doit-elle connaître l'une et l'autre. Ces deux passions peuvent-elles se confondre? Un homme à qui nous inspirons de l'amour nous en inspirera-t-il? Felipe sera-t-il un jour mon maître? tremblerai-je comme il tremble? Ces questions me font frémir. Il est bien aveugle! A sa place, j'aurais trouvé mademoiselle de Chaulieu sous ces tilleuls bien coquettement froide, compassée, calculatrice. Non, ce n'est pas aimer, cela, c'est badiner avec le feu. Felipe me plaît toujours, mais je me trouve maintenant calme et à mon aise. Plus d'obstacles! quel terrible mot. En moi tout s'affaisse, se rassoit, et j'ai peur de m'interroger. Il a eu tort de me cacher la violence de son amour, il m'a laissée maîtresse de moi. Enfin, je n'ai pas les bénéfices de cette espèce de faute. Oui, chère, quelque douceur que m'apporte le souvenir de cette demi-heure passée sous les arbres, je trouve le plaisir qu'elle m'a donné bien au-dessous des émotions que j'avais en disant : Y viendrai-je? n'y viendrai-je pas? lui écrirai-je? ne lui écrirai-je

point? En serait-il donc ainsi pour tous nos plaisirs? Serait-il meilleur de les différer que d'en jouir? L'espérance vaudrait-elle mieux que la possession? Les riches sont-ils les pauvres? Avons-nous toutes deux trop étendu les sentiments en développant outre mesure les forces de notre imagination? Il y a des instants où cette idée me glace. Sais-tu pourquoi? Je songe à revenir sans Griffith au bout du jardin. Jusqu'où irai-je ainsi? L'imagination n'a pas de bornes, et les plaisirs en ont. Dis-moi, cher docteur en corset, comment concilier ces deux termes de l'existence des femmes?

XXII

LOUISE À FELIPE.

Je ne suis pas contente de vous. Si vous n'avez pas pleuré en lisant *Bérénice* de Racine, si vous n'y avez pas trouvé la plus horrible des tragédies, vous ne me comprendrez point, nous ne nous entendrons jamais : brisons, ne nous voyons plus, oubliez-moi; car si vous ne me répondez pas d'une manière satisfaisante, je vous oublierai, vous deviendrez monsieur le baron de Macumer pour moi, ou plutôt vous ne deviendrez rien, vous serez pour moi comme si vous n'aviez jamais existé. Hier, chez madame d'Espard, vous avez eu je ne sais quel air content qui m'a souverainement déplu. Vous paraissiez sûr d'être aimé. Enfin, la liberté de votre esprit m'a épouvantée, et je n'ai point reconnu en vous, dans ce moment, le serviteur que vous disiez être dans votre première lettre. Loin d'être absorbé comme doit l'être un homme qui aime, vous trouviez des mots spirituels. Ainsi ne se comporte pas un vrai croyant : il est toujours abattu devant la divinité. Si je ne suis pas un être supérieur aux autres femmes, si vous ne voyez point en moi la source de votre vie, je suis moins qu'une femme, parce qu'alors je suis simplement une femme. Vous avez éveillé ma défiance, Felipe : elle a grondé

de manière à couvrir la voix de la tendresse, et quand j'envisage notre passé, je me trouve le droit d'être défiante. Sachez-le, monsieur le ministre constitutionnel de toutes les Espagnes, j'ai profondément réfléchi à la pauvre condition de mon sexe. Mon innocence a tenu des flambeaux dans ses mains sans se brûler. Écoutez bien ce que ma jeune expérience m'a dit et ce que je vous répète. En toute autre chose, la duplicité, le manque de foi, les promesses inexécutées rencontrent des juges, et les juges infligent des châtiments; mais il n'en est pas ainsi pour l'amour, qui doit être à la fois la victime, l'accusateur, l'avocat, le tribunal et le bourreau; car les plus atroces perfidies, les plus horribles crimes demeurent inconnus, se commettent d'âme à âme sans témoins, et il est dans l'intérêt bien entendu de l'assassiné de se taire. L'amour a donc son code à lui, sa vengeance à lui : le monde n'a rien à y voir. Or, j'ai résolu, moi, de ne jamais pardonner un crime, et il n'y a rien de léger dans les choses du cœur. Hier, vous ressembliez à un homme certain d'être aimé. Vous auriez tort de ne pas avoir cette certitude, mais vous seriez criminel à mes yeux si elle vous ôtait la grâce ingénue que les anxiétés de l'espérance vous donnaient auparavant. Je ne veux vous voir ni timide ni fat, je ne veux pas que vous trembliez de perdre mon affection, parce que ce serait une insulte; mais je ne veux pas non plus que la sécurité vous permette de porter légèrement votre amour. Vous ne devez jamais être plus libre que je ne le suis moi-même. Si vous ne connaissez pas le supplice qu'une seule pensée de doute impose à l'âme, tremblez que je ne vous l'apprenne. Par un seul regard je vous ai livré mon âme, et vous y avez lu. Vous avez à vous les sentiments les plus purs qui jamais se soient élevés dans une âme de jeune fille. La réflexion, les méditations dont je vous ai parlé n'ont enrichi que la tête; mais quand le cœur froissé demandera conseil à l'intelligence, croyez-moi, la jeune fille tiendra de l'ange qui sait et peut tout. Je vous le jure, Felipe, si vous m'ai-

mez comme je le crois, et si vous devez me laisser soupçonner le moindre affaiblissement dans les sentiments de crainte, d'obéissance, de respectueuse attente, de désir soumis que vous annonciez; si j'aperçois un jour la moindre diminution dans ce premier et bel amour qui de votre âme est venu dans la mienne, je ne vous dirai rien, je ne vous ennuierai point par une lettre plus ou moins digne, plus ou moins fière ou courroucée, ou seulement grondeuse comme celle-ci; je ne dirais rien, Felipe; vous me verriez triste à la manière des gens qui sentent venir la mort; mais je ne mourrais pas sans vous avoir imprimé la plus horrible flétrissure, sans avoir déshonoré de la manière la plus honteuse celle que vous aimiez, et vous avoir planté dans le cœur d'éternels regrets, car vous me verriez perdue ici-bas aux yeux des hommes et à jamais maudite en l'autre vie.

Ainsi, ne me rendez pas jalouse d'une autre Louise, heureuse, d'une Louise saintement aimée, d'une Louise dont l'âme s'épanouissait dans un amour sans ombre, et qui possédait, selon la sublime expression de Dante,

Senza brama, sicura ricchezza![1]

Sachez que j'ai fouillé son Enfer pour en rapporter la plus douloureuse des tortures, un terrible châtiment moral auquel j'associerai l'éternelle vengeance de Dieu.

Vous avez donc glissé dans mon cœur, hier, par votre conduite, la lame froide et cruelle du soupçon. Comprenez-vous? j'ai douté de vous, et j'en ai tant souffert que je ne veux plus douter. Si vous trouvez mon servage trop dur, quittez-le, je ne vous en voudrai point. Ne sais-je donc pas que vous êtes un homme d'esprit? réservez toutes les fleurs de votre âme pour moi, ayez les yeux ternes devant le monde, ne vous mettez jamais dans le cas de rece-

[1] Posséder, sans crainte, des richesses qui ne peuvent être perdues!

voir une flatterie, un éloge, un compliment de qui que ce soit. Venez me voir chargé de haine, excitant mille calomnies ou accablé de mépris, venez me dire que les femmes ne vous comprennent point, marchent auprès de vous sans vous voir, et qu'aucune d'elles ne saurait vous aimer; vous apprendrez alors ce qu'il y a pour vous dans le cœur et dans l'amour de Louise. Nos trésors doivent être si bien enterrés, que le monde entier les foule aux pieds sans les soupçonner. Si vous étiez beau, je n'eusse sans doute jamais fait la moindre attention à vous et n'aurais pas découvert en vous le monde de raisons qui fait éclore l'amour; et, quoique nous ne les connaissions pas plus que nous ne savons comment le soleil fait éclore les fleurs ou mûrir les fruits, néanmoins, parmi ces raisons, il en est une que je sais et qui me charme. Votre sublime visage n'a son caractère, son langage, sa physionomie que pour moi. Moi seule, j'ai le pouvoir de vous transformer, de vous rendre le plus adorable de tous les hommes; je ne veux donc point que votre esprit échappe à ma possession : il ne doit pas plus se révéler aux autres que vos yeux, votre charmante bouche et vos traits ne leur parlent. A moi seule d'allumer les clartés de votre intelligence comme j'enflamme vos regards. Restez ce sombre et froid, ce maussade et dédaigneux grand d'Espagne que vous étiez auparavant. Vous étiez une sauvage domination détruite dans les ruines de laquelle personne ne s'aventurait, vous étiez contemplé de loin, et voilà que vous frayez des chemins complaisants pour que tout le monde y entre, et vous allez devenir un aimable Parisien. Ne vous souvenez-vous plus de mon programme? Votre joie disait un peu trop que vous aimiez. Il a fallu mon regard pour vous empêcher de faire savoir au salon le plus perspicace, le plus railleur, le plus spirituel de Paris, qu'Armande-Louise-Marie de Chaulieu vous donnait de l'esprit. Je vous crois trop grand pour faire entrer la moindre ruse de la politique dans votre amour; mais si vous n'aviez pas avec moi la simplicité d'un enfant,

je vous plaindrais; et, malgré cette première faute, vous êtes encore l'objet d'une admiration profonde pour

LOUISE DE CHAULIEU.

XXIII

FELIPE À LOUISE.

Quand Dieu voit nos fautes, il voit aussi nos repentirs; vous avez raison, ma chère maîtresse. J'ai senti que je vous avais déplu sans pouvoir pénétrer la cause de votre souci; mais vous me l'avez expliquée, et vous m'avez donné de nouvelles raisons de vous adorer. Votre jalousie à la manière de celle du Dieu d'Israël m'a rempli de bonheur. Rien n'est plus saint ni plus sacré que la jalousie. O mon bel ange gardien, la jalousie est la sentinelle qui ne dort jamais; elle est à l'amour ce que le mal est à l'homme, un véridique avertissement. Soyez jalouse de votre serviteur, Louise : plus vous le frapperez, plus il léchera, soumis, humble et malheureux, le bâton qui lui dit en frappant combien vous tenez à lui. Mais, hélas! chère, si vous ne les avez pas aperçus, est-ce donc Dieu qui me tiendra compte de tant d'efforts pour vaincre ma timidité, pour surmonter les sentiments que vous avez crus faibles chez moi? Oui, j'ai bien pris sur moi pour me montrer à vous comme j'étais avant d'aimer. On goûtait quelque plaisir dans ma conversation à Madrid, et j'ai voulu vous faire connaître à vous-même ce que je valais. Est-ce une vanité? vous l'avez bien punie. Votre dernier regard m'a laissé dans un tremblement que je n'ai jamais éprouvé, même quand j'ai vu les forces de la France devant Cadix, et ma vie mise en question dans une hypocrite phrase de mon maître. Je cherchais la cause de votre déplaisir sans pouvoir la trouver, et je me désespérais de ce désaccord de notre âme,

car je dois agir par votre volonté, penser par votre pensée, voir par vos yeux, jouir de votre plaisir et ressentir votre peine, comme je sens le froid et le chaud. Pour moi, le crime et l'angoisse étaient ce défaut de simultanéité dans la vie de notre cœur que vous avez faite si belle. Lui déplaire!... ai-je répété mille fois depuis comme un fou. Ma noble et belle Louise, si quelque chose pouvait accroître mon dévouement absolu pour vous et ma croyance inébranlable en votre sainte conscience, ce serait votre doctrine qui m'est entrée au cœur comme une lumière nouvelle. Vous m'avez dit à moi-même mes propres sentiments, vous m'avez expliqué des choses qui se trouvaient confuses dans mon esprit. Oh! si vous pensez punir ainsi, quelles sont donc les récompenses? Mais m'avoir accepté pour serviteur suffisait à tout ce que je veux. Je tiens de vous une vie inespérée; je suis voué, mon souffle n'est pas inutile, ma force a son emploi, ne fût-ce qu'à souffrir pour vous. Je vous l'ai dit, je vous le répète, vous me trouverez toujours semblable à ce que j'étais quand je me suis offert comme un humble et modeste serviteur! Oui, fussiez-vous déshonorée et perdue comme vous dites que vous pourriez l'être, ma tendresse s'augmenterait de vos malheurs volontaires! j'essuierais les plaies, je les cicatriserais, je convaincrais Dieu par mes prières que vous n'êtes pas coupable et que vos fautes sont le crime d'autrui... Ne vous ai-je pas dit que je vous porte en mon cœur les sentiments si divers qui doivent être chez un père, une mère, une sœur et un frère? que je suis avant toute chose une famille pour vous, tout et rien, selon vos vouloirs? Mais n'est-ce pas vous qui avez emprisonné tant de cœurs dans le cœur d'un amant? Pardonnez-moi donc d'être de temps en temps plus amant que père et frère en apprenant qu'il y a toujours un frère, un père derrière l'amant. Si vous pouviez lire dans mon cœur, quand je vous vois belle et rayonnante, calme et admirée au fond de votre voiture aux Champs-Élysées ou dans votre loge au théâtre?... Ah! si

vous saviez combien mon orgueil est peu personnel en entendant un éloge arraché par votre beauté, par votre maintien, et combien j'aime les inconnus qui vous admirent? Quand par hasard vous avez fleuri mon âme par un salut, je suis à la fois humble et fier, je m'en vais comme si Dieu m'avait béni, je reviens joyeux, et ma joie laisse en moi-même une longue trace lumineuse : elle brille dans les nuages de la fumée de ma cigarette, et j'en sais mieux que le sang qui bouillonne dans mes veines est tout à vous. Ne savez-vous pas combien vous êtes aimée? Après vous avoir vue, je reviens dans le cabinet où brille la magnificence sarrasine, mais où votre portrait éclipse tout, lorsque je fais jouer le ressort qui doit le rendre invisible à tous les regards; et je me lance alors dans l'infini de cette contemplation : je fais là des poèmes de bonheur. Du haut des cieux je découvre le cours de toute une vie que j'ose espérer! Avez-vous quelquefois entendu dans le silence des nuits, ou, malgré le bruit du monde, une voix résonner dans votre chère petite oreille adorée? Ignorez-vous les mille prières qui vous sont adressées? A force de vous contempler silencieusement, j'ai fini par découvrir la raison de tous vos traits, leur correspondance avec les perfections de votre âme; je vous fais alors en espagnol, sur cet accord de vos deux belles natures, des sonnets que vous ne connaissez pas, car ma poésie est trop au-dessous du sujet, et je n'ose vous les envoyer. Mon cœur est si parfaitement absorbé dans le vôtre, que je ne suis pas un moment sans penser à vous; et si vous cessiez d'animer ainsi ma vie, il y aurait souffrance en moi. Comprenez-vous maintenant, Louise, quel tourment pour moi d'être, bien involontairement, la cause d'un déplaisir pour vous et de n'en pas deviner la raison? Cette belle double vie était arrêtée, et mon cœur sentait un froid glacial. Enfin, dans l'impossibilité de m'expliquer ce désaccord, je pensais n'être plus aimé; je revenais bien tristement, mais heureux encore, à ma condition de serviteur, quand votre

lettre est arrivée et m'a rempli de joie. Oh! grondez-moi toujours ainsi.

Un enfant, qui s'était laissé tomber, dit à sa mère : « Pardon! » en se relevant et lui déguisant son mal. Oui, pardon de lui avoir causé une douleur. Eh! bien, cet enfant, c'est moi : je n'ai pas changé, je vous livre la clef de mon caractère avec une soumission d'esclave; mais, chère Louise, je ne ferai plus de faux pas. Tâchez que la chaîne qui m'attache à vous, et que vous tenez, soit toujours assez tendue pour qu'un seul mouvement dise vos moindres souhaits à celui qui sera toujours

Votre esclave,

FELIPE.

XXIV

LOUISE DE CHAULIEU À RENÉE DE L'ESTORADE.

Octobre 1824.

Ma chère amie, toi qui t'es mariée en deux mois à un pauvre souffreteux de qui tu t'es faite la mère, tu ne connais rien aux effroyables péripéties de ce drame joué au fond des cœurs et appelé l'amour, où tout devient en un moment tragique, où la mort est dans un regard, dans une réponse faite à la légère. J'ai réservé pour dernière épreuve à Felipe une terrible mais décisive épreuve. J'ai voulu savoir si j'étais aimée *quand même!* le grand et sublime mot des royalistes, et pourquoi pas des catholiques? Il s'est promené pendant toute une nuit avec moi sous les tilleuls au fond de notre jardin, et il n'a pas eu dans l'âme l'ombre même d'un doute. Le lendemain, j'étais plus aimée, et pour lui tout aussi chaste, tout aussi grande, tout aussi pure que la veille; il n'en avait pas tiré le moindre avantage. Oh! il est bien Espagnol, bien Abencerrage. Il a gravi mon mur pour venir baiser la main que je lui tendais dans l'ombre, du haut de mon balcon; il a failli se briser;

mais combien de jeunes gens en feraient autant? Tout cela n'est rien, les chrétiens subissent d'effroyables martyres pour aller au ciel. Avant-hier, au soir, j'ai pris le futur ambassadeur du roi à la cour d'Espagne, mon très-honoré père, et je lui ai dit en souriant : « Monsieur, pour un petit nombre d'amis, vous mariez au neveu d'un ambassadeur votre chère Armande à qui cet ambassadeur, désireux d'une telle alliance et qui l'a mendiée assez longtemps, assure au contrat de mariage son immense fortune et ses titres après sa mort en donnant, dès à présent, aux deux époux cent mille livres de rente et reconnaissant à la future une dot de huit cent mille francs. Votre fille pleure, mais elle plie sous l'ascendant irrésistible de votre majestueuse autorité paternelle. Quelques médisants disent que votre fille cache sous ses pleurs une âme intéressée et ambitieuse. Nous allons ce soir à l'Opéra dans la loge des gentilshommes*, et monsieur le baron de Macumer y viendra. — Il ne va donc pas? me répondit mon père en souriant et me traitant en ambassadrice. — Vous prenez Clarisse Harlowe pour Figaro! lui ai-je dit en lui jetant un regard plein de dédain et de raillerie. Quand vous m'aurez vu la main droite dégantée, vous démentirez ce bruit impertinent, et vous vous en montrerez offensé. — Je puis être tranquille sur ton avenir : tu n'as pas plus la tête d'une fille que Jeanne d'Arc n'avait le cœur d'une femme. Tu seras heureuse, tu n'aimeras personne et te laisseras aimer! » Pour cette fois, j'éclatai de rire. « Qu'as-tu, ma petite coquette? me dit-il. — Je tremble pour les intérêts de mon pays... Et, voyant qu'il ne me comprenait pas, j'ajoutai : à Madrid! — Vous ne sauriez croire à quel point, au bout d'une année, cette religieuse se moque de son père, dit-il à la duchesse. — Armande se moque de tout, répliqua ma mère en me regardant. — Que voulez-vous dire? lui demandai-je. — Mais vous ne craignez même pas l'humidité de la nuit qui peut vous donner des rhumatismes, dit-elle en me lançant un nouveau re-

gard. — Les matinées, répondis-je, sont si chaudes! La duchesse a baissé les yeux. — Il est bien temps de la marier, dit mon père, et ce sera, je l'espère, avant mon départ. — Oui, si vous le voulez, lui ai-je répondu simplement. »

Deux heures après, ma mère et moi, la duchesse de Maufrigneuse et madame d'Espard, nous étions comme quatre roses sur le devant de la loge. Je m'étais mise de côté, ne présentant qu'une épaule au public et pouvant tout voir sans être vue dans cette loge spacieuse qui occupe un des deux pans coupés au fond de la salle, entre les colonnes. Macumer est venu, s'est planté sur ses jambes et a mis ses jumelles devant ses yeux pour pouvoir me regarder à son aise. Au premier entr'acte, est entré celui que j'appelle le roi des Ribauds, un jeune homme d'une beauté féminine. Le comte Henri de Marsay s'est produit dans la loge avec une épigramme dans les yeux, un sourire sur les lèvres, un air joyeux sur toute la figure. Il a fait les premiers compliments à ma mère, à madame d'Espard, à la duchesse de Maufrigneuse, au comte d'Esgrignon et à monsieur de Canalis; puis il me dit : « Je ne sais pas si je serai le premier à vous complimenter d'un événement qui va vous rendre un objet d'envie. — Ah! un mariage, ai-je dit. Est-ce une jeune personne si récemment sortie du couvent qui vous apprendra que les mariages dont on parle ne se font jamais? » Monsieur de Marsay s'est penché à l'oreille de Macumer, et j'ai parfaitement compris, par le seul mouvement des lèvres, qu'il lui disait : — Baron, vous aimez peut-être cette petite coquette, qui s'est servie de vous; mais, comme il s'agit de mariage et non d'une passion, il faut toujours savoir ce qui se passe. Macumer a jeté sur l'officieux médisant un de ces regards qui, selon moi, sont un poëme, et lui a répliqué quelque chose comme : « Je n'aime point de petite coquette! » d'un air qui m'a si bien ravie que je me suis dégantée en voyant mon père. Felipe n'avait pas eu la moindre crainte ni le

moindre soupçon. Il a bien réalisé tout ce que j'attendais de son caractère : il n'a foi qu'en moi, le monde et ses mensonges ne l'atteignent pas. L'Abencerrage n'a pas sourcillé, la coloration de son sang bleu n'a pas teint sa face olivâtre. Les deux jeunes comtes sont sortis. J'ai dit alors en riant à Macumer : « Monsieur de Marsay vous a fait une épigramme sur moi. — Bien plus qu'une épigramme, a-t-il répondu, un épithalame. — Vous me parlez grec, lui ai-je dit en souriant et le récompensant par un certain regard qui lui fait toujours perdre contenance. — Je l'espère bien ! s'est écrié mon père en s'adressant à madame de Maufrigneuse. Il court des commérages infâmes. Aussitôt qu'une jeune personne va dans le monde, on a la rage de la marier, et l'on invente des absurdités ! Je ne marierai jamais Armande contre son gré. Je vais faire un tour au foyer, car on croirait que je laisse courir ce bruit-là pour donner l'idée de ce mariage à l'ambassadeur ; et la fille de César doit être encore moins soupçonnée que sa femme, qui ne doit pas l'être du tout. »

La duchesse de Maufrigneuse et madame d'Espard regardèrent d'abord ma mère, puis le baron, d'un air pétillant, narquois, rusé, plein d'interrogations contenues. Ces fines coulœuvres ont fini par entrevoir quelque chose. De toutes les choses secrètes, l'amour est la plus publique, et les femmes l'exhalent, je crois. Aussi, pour le bien cacher, une femme doit-elle être un monstre ! Nos yeux sont encore plus bavards que ne l'est notre langue. Après avoir joui du délicieux plaisir de trouver Felipe aussi grand que je le souhaitais, j'ai naturellement voulu davantage. J'ai fait alors un signal convenu pour lui dire de venir à ma fenêtre par le dangereux chemin que tu connais. Quelques heures après, je l'ai trouvé droit comme une statue, collé le long de la muraille, la main appuyée à l'angle du balcon de ma fenêtre, étudiant les reflets de la lumière de mon appartement. « Mon cher Felipe, lui ai-je-dit, vous avez été bien ce soir : vous vous êtes conduit comme je me

serais conduite moi-même si l'on m'eût appris que vous faisiez un mariage. — J'ai pensé que vous m'eussiez instruit avant tout le monde, a-t-il répondu. — Et quel est votre droit à ce privilége? — Celui d'un serviteur dévoué. — L'êtes-vous vraiment? — Oui, dit-il; et je ne changerai jamais. — Eh! bien, si ce mariage était nécessaire, si je me résignais...» La douce lueur de la lune a été comme éclairée par les deux regards qu'il a lancés sur moi d'abord, puis sur l'espèce d'abîme que nous faisait le mur. Il a paru se demander si nous pouvions mourir ensemble écrasés; mais, après avoir brillé comme un éclair sur sa face et jailli de ses yeux, ce sentiment a été comprimé par une force supérieure à celle de la passion. — L'Arabe n'a qu'une parole, a-t-il dit d'une voix étranglée. Je suis votre serviteur, et vous appartiens : je vivrai toute ma vie pour vous. La main qui tenait le balcon m'a paru mollir, j'y ai posé la mienne en lui disant : — Felipe, mon ami, je suis par ma seule volonté votre femme dès cet instant. Allez me demander dans la matinée à mon père. Il veut garder ma fortune; mais vous vous engagerez à me la reconnaître au contrat sans l'avoir reçue, et vous serez sans aucun doute agréé. Je ne suis plus Armande de Chaulieu; descendez promptement, Louise de Macumer ne veut pas commettre la moindre imprudence. Il a pâli, ses jambes ont fléchi, il s'est élancé d'environ dix pieds de haut à terre sans se faire le moindre mal; mais, après m'avoir causé la plus horrible émotion, il m'a saluée de la main et a disparu. Je suis donc aimée, me suis-je dit, comme une femme ne le fut jamais! Et je me suis endormie avec une satisfaction enfantine; mon sort était à jamais fixé. Vers deux heures mon père m'a fait appeler dans son cabinet où j'ai trouvé la duchesse et Macumer. Les paroles s'y sont gracieusement échangées. J'ai tout simplement répondu que, si monsieur Henarez s'était entendu avec mon père, je n'avais aucune raison de m'opposer à leurs désirs. Là-dessus, ma mère a retenu le baron à dîner; après quoi nous avons été tous

quatre nous promener au bois de Boulogne. J'ai regardé très-railleusement monsieur de Marsay quand il a passé à cheval, car il a remarqué Macumer et mon père sur le devant de la calèche.

Mon adorable Felipe a fait ainsi refaire ses cartes :

HENAREZ,
Des ducs de Soria, baron de Macumer.

Tous les matins il m'apporte lui-même un bouquet d'une délicieuse magnificence, au milieu duquel je trouve toujours une lettre qui contient un sonnet espagnol à ma louange, fait par lui pendant la nuit.

Pour ne pas grossir ce paquet, je t'envoie comme échantillon le premier et le dernier de ses sonnets, que je t'ai traduits mot à mot en te les mettant vers par vers.

PREMIER SONNET.

Plus d'une fois, couvert d'une mince veste de soie, — l'épée haute sans que mon cœur battît une pulsation de plus, — j'ai attendu l'assaut du taureau furieux, — et sa corne plus aiguë que le croissant de Phœbé.

J'ai gravi, fredonnant une seguidille andalouse, — le talus d'une redoute sous une pluie de fer; — j'ai jeté ma vie sur le tapis vert du hasard — sans plus m'en soucier que d'un quadruple d'or.

J'aurais pris avec la main les boulets dans la gueule des canons; — mais je crois que je deviens plus timide qu'un lièvre aux aguets; — qu'un enfant qui voit un spectre aux plis de sa fenêtre.

Car, lorsque tu me regardes avec ta douce prunelle, — une sueur glaciale couvre mon front, mes genoux se dérobent sous moi, — je tremble, je recule, je n'ai plus de courage.

DEUXIÈME SONNET.

Cette nuit, je voulais dormir pour rêver de toi; — mais le sommeil jaloux fuyait mes paupières; — je m'approchai du balcon, et je regardai le ciel : — lorsque je pense à toi mes yeux se tournent toujours en haut.

Phénomène étrange, que l'amour peut seul expliquer, — le firmament avait perdu sa couleur de saphir; — les étoiles, diamants éteints dans

leur monture d'or, — ne lançaient que des œillades mortes, des rayons refroidis.

La lune, nettoyée de son fard d'argent et de lis, — roulait tristement sur le morne horizon, — car tu as dérobé au ciel toutes ses splendeurs.

La blancheur de la lune luit sur ton front charmant, — tout l'azur du ciel s'est concentré dans tes prunelles, — et tes cils sont formés par les rayons des étoiles.

Peut-on prouver plus gracieusement à une jeune fille qu'on ne s'occupe que d'elle? Que dis-tu de cet amour qui s'exprime en prodiguant les fleurs de l'intelligence et les fleurs de la terre? Depuis une dizaine de jours, je connais ce qu'est cette galanterie espagnole si fameuse autrefois.

Ah! çà, chère, que se passe-t-il à la Crampade, où je me promène si souvent en examinant les progrès de notre agriculture? N'as-tu rien à me dire de nos mûriers, de nos plantations de l'hiver dernier? Tout y réussit-il à tes souhaits? Les fleurs sont-elles épanouies dans ton cœur d'épouse en même temps que celles de nos massifs? je n'ose dire de nos plates-bandes. Louis continue-t-il son système de madrigaux? Vous entendez-vous bien? Le doux murmure de ton filet de tendresse conjugale vaut-il mieux que la turbulence des torrents de mon amour? Mon gentil docteur en jupon s'est-il fâché? Je ne saurais le croire, et j'enverrais Felipe en courrier se mettre à tes genoux et me rapporter ta tête ou mon pardon s'il en était ainsi. Je fais une belle vie ici, cher amour, et je voudrais savoir comment va celle de Provence. Nous venons d'augmenter notre famille d'un Espagnol coloré comme un cigare de la Havane, et j'attends encore tes compliments.

Vraiment, ma belle Renée, je suis inquiète, j'ai peur que tu ne dévores quelques souffrances pour ne pas en attrister mes joies, méchante! Écris-moi promptement quelques pages où tu me peignes ta vie dans ses infiniment petits, et dis-moi bien si tu résistes toujours, si ton libre arbitre est sur ses deux pieds ou à genoux, ou bien

assis, ce qui serait grave. Crois-tu que les événements de ton mariage ne me préoccupent pas? Tout ce que tu m'as écrit me rend parfois rêveuse. Souvent, lorsqu'à l'Opéra je paraissais regarder des danseuses en pirouette, je me disais : Il est neuf heures et demie, elle se couche peut-être, que fait-elle? Est-elle heureuse? Est-elle seule avec son libre arbitre? ou son libre arbitre est-il où vont les libres arbitres dont on ne se soucie plus?... Mille tendresses.

XXV

RENÉE DE L'ESTORADE À LOUISE DE CHAULIEU.

Octobre.

Impertinente? pourquoi t'aurais-je écrit? que t'eussé-je dit? Durant cette vie animée par les fêtes, par les angoisses de l'amour, par ses colères et par ses fleurs que tu me dépeins, et à laquelle j'assiste comme à une pièce de théâtre bien jouée, je mène une vie monotone et réglée à la manière d'une vie de couvent. Nous sommes toujours couchés à neuf heures et levés au jour. Nos repas sont toujours servis avec une exactitude désespérante. Pas le plus léger accident. Je me suis accoutumée à cette division du temps et sans trop de peine. Peut-être est-ce naturel, que serait la vie sans cet assujettissement à des règles fixes qui, selon les astronomes et au dire de Louis, régit les mondes? L'ordre ne lasse pas. D'ailleurs, je me suis imposé des obligations de toilette qui me prennent le temps entre mon lever et le déjeuner : je tiens à y paraître charmante par obéissance à mes devoirs de femme, j'en éprouve du contentement et j'en cause un bien vif au bon vieillard et à Louis. Nous nous promenons après le déjeuner. Quand les journaux arrivent, je disparais pour m'acquitter de mes affaires de ménage ou pour lire, car je lis beaucoup, ou pour t'écrire. Je reviens une heure avant le dîner, et après on joue, on a des visites, ou l'on en fait. Je passe ainsi

mes journées entre un vieillard heureux, sans désirs, et un homme pour qui je suis le bonheur. Louis est si content, que sa joie a fini par réchauffer mon âme. Le bonheur, pour nous, ne doit sans doute pas être le plaisir. Quelquefois, le soir, quand je ne suis pas utile à la partie, et que je suis enfoncée dans une bergère, ma pensée est assez puissante pour me faire entrer en toi; j'épouse alors ta belle vie si féconde, si nuancée, si violemment agitée, et je me demande à quoi te mèneront ces turbulentes préfaces; ne tueront-elles pas le livre? Tu peux avoir les illusions de l'amour, toi, chère mignonne; mais moi, je n'ai plus que les réalités du ménage. Oui, tes amours me semblent un songe! Aussi ai-je de la peine à comprendre pourquoi tu les rends si romanesques. Tu veux un homme qui ait plus d'âme que de sens, plus de grandeur et de vertu que d'amour; tu veux que le rêve des jeunes filles à l'entrée de la vie prenne un corps; tu demandes des sacrifices pour les récompenser; tu soumets ton Felipe à des épreuves, pour savoir si le désir, si l'espérance, si la curiosité sont durables. Mais, enfant, derrière tes décorations fantastiques s'élève un autel où se prépare un lien éternel. Le lendemain du mariage, le terrible fait qui change la fille en femme et l'amant en mari, peut renverser les élégants échafaudages de tes subtiles précautions. Sache donc enfin que deux amoureux, tout aussi bien que deux personnes mariées comme nous l'avons été Louis et moi, vont chercher sous les joies d'une noce, selon le mot de Rabelais, un grand *peut-être!*

Je ne te blâme pas, quoique ce soit un peu léger, de causer avec Don Felipe au fond du jardin, de l'interroger, de passer une nuit à ton balcon, lui sur le mur; mais tu joues avec la vie, enfant, et j'ai peur que la vie ne joue avec toi. Je n'ose pas te conseiller ce que l'expérience me suggère pour ton bonheur; mais laisse-moi te répéter encore, du fond de ma vallée, que le viatique du mariage est dans ces mots : résignation et dévouement! Car, je le vois,

malgré tes épreuves, malgré tes coquetteries et tes observations, tu te marieras absolument comme moi. En étendant le désir, on creuse un peu plus profond le précipice, voilà tout.

Oh! comme je voudrais voir le baron de Macumer et lui parler pendant quelques heures, tant je te souhaite de bonheur!

XXVI

LOUISE DE MACUMER À RENÉE DE L'ESTORADE.

Mars 1825.

Comme Felipe réalise avec une générosité de Sarrasin les plans de mon père et de ma mère, en me reconnaissant ma fortune sans la recevoir, la duchesse est devenue encore meilleure femme avec moi qu'auparavant. Elle m'appelle *petite rusée, petite commère,* elle me trouve *le bec affilé.* «Mais, chère maman, lui ai-je dit la veille de la signature du contrat, vous attribuez à la politique, à la ruse, à l'habileté, les effets de l'amour le plus vrai, le plus naïf, le plus désintéressé, le plus entier qui fut jamais! Sachez donc que je ne suis pas la *commère* pour laquelle vous me faites l'honneur de me prendre. — Allons donc, Armande, me dit-elle en me prenant par le cou, m'attirant à elle et me baisant au front, tu n'a pas voulu retourner au couvent, tu n'as pas voulu rester fille, et en grande, en belle Chaulieu que tu es, tu as senti la nécessité de relever la maison de ton père. (Si tu savais, Renée, ce qu'il y a de flatterie dans ce mot pour le duc, qui nous écoutait!) Je t'ai vue pendant tout un hiver fourrant ton petit museau dans tous les quadrilles, jugeant très-bien les hommes et devinant le monde actuel en France. Aussi as-tu avisé le seul Espagnol capable de te faire la belle vie d'une femme maîtresse chez elle. Ma chère petite, tu l'as traité comme Tullia traite ton frère. — Quelle école que le couvent de ma sœur! s'est écrié mon père.» Je jetai sur mon père un

regard qui lui coupa net la parole; puis je me suis retournée vers la duchesse, et lui ai dit : « Madame, j'aime mon prétendu, Felipe de Soria, de toutes les puissances de mon âme. Quoique cet amour ait été très-involontaire et très-combattu quand il s'est levé dans mon cœur, je vous jure que je ne m'y suis abandonnée qu'au moment où j'ai reconnu dans le baron de Macumer une âme digne de la mienne, un cœur en qui les délicatesses, les générosités, le dévouement, le caractère et les sentiments étaient conformes aux miens. — Mais, ma chère, a-t-elle repris en m'interrompant, il est laid comme... — Comme tout ce que vous voudrez, dis-je vivement, mais j'aime cette laideur. — Tiens, Armande, me dit mon père, si tu l'aimes et si tu as eu la force de maîtriser ton amour, tu ne dois pas risquer ton bonheur. Or, le bonheur dépend beaucoup des premiers jours du mariage... — Et pourquoi ne pas lui dire des premières nuits? s'écria ma mère. Laissez-nous, monsieur, ajouta la duchesse en regardant mon père. »

— Tu te maries dans trois jours, ma chère petite, me dit ma mère à l'oreille, je dois donc te faire maintenant, sans pleurnicheries bourgeoises, les recommandations sérieuses que toutes les mères font à leurs filles. Tu épouses un homme que tu aimes. Ainsi, je n'ai pas à te plaindre, ni à me plaindre moi-même. Je ne t'ai vue que depuis un an : si ce fut assez pour t'aimer, ce n'est pas non plus assez pour que je fonde en larmes en regrettant ta compagnie. Ton esprit a surpassé ta beauté; tu m'as flattée dans mon amour-propre de mère, et tu t'es conduite en bonne et aimable fille. Aussi me trouveras-tu toujours excellente mère. Tu souris?... Hélas! souvent, là où la mère et la fille ont bien vécu, les deux femmes se brouillent. Je te veux heureuse. Écoute-moi donc. L'amour que tu ressens est un amour de petite fille, l'amour naturel à toutes les femmes qui sont nées pour s'attacher à un homme; mais, hélas! ma petite, il n'y a qu'un homme dans le monde

pour nous, il n'y en a pas deux! et celui que nous sommes appelées à chérir n'est pas toujours celui que nous avons choisi pour mari, tout en croyant l'aimer. Quelque singulières que puissent te paraître mes paroles, médite-les. Si nous n'aimons pas celui que nous avons choisi, la faute en est et à nous et à lui, quelquefois à des circonstances qui ne dépendent ni de nous ni de lui; et néanmoins rien ne s'oppose à ce que ce soit l'homme que notre famille nous donne, l'homme à qui s'adresse notre cœur, qui soit l'homme aimé. La barrière qui plus tard se trouve entre nous et lui, s'élève souvent par un défaut de persévérance qui vient et de nous et de notre mari. Faire de son mari son amant est une œuvre aussi délicate que celle de faire de son amant son mari, et tu viens de t'en acquitter à merveille. Eh! bien, je te le répète : je te veux heureuse. Songe donc dès à présent que dans les trois premiers mois de ton mariage tu pourrais devenir malheureuse si, de ton côté, tu ne te soumettais pas au mariage avec l'obéissance, la tendresse et l'esprit que tu as déployés dans tes amours. Car, ma petite commère, tu t'es laissée aller à tous les innocents bonheurs d'un amour clandestin. Si l'amour heureux commençait pour toi par des désenchantements, par des déplaisirs, par des douleurs même, eh! bien, viens me voir. N'espère pas trop d'abord du mariage, il te donnera peut-être plus de peines que de joies. Ton bonheur exige autant de culture qu'en a exigé l'amour. Enfin, si par hasard tu perdais l'amant, tu retrouverais le père de tes enfants. Là, ma chère enfant, est toute la vie sociale. Sacrifie tout à l'homme dont le nom est le tien, dont l'honneur, dont la considération ne peuvent recevoir la moindre atteinte qui ne fasse chez toi la plus affreuse brèche. Sacrifier tout à son mari n'est pas seulement un devoir absolu pour des femmes de notre rang, mais encore le plus habile calcul. Le plus bel attribut des grands principes de morale, c'est d'être vrais et profitables de quelque côté qu'on les étudie. En voilà bien assez pour toi. Main-

tenant, je te crois encline à la jalousie; et moi, ma chère, je suis jalouse aussi!... mais je ne te voudrais pas sottement jalouse. Écoute : la jalousie qui se montre ressemble à une politique qui mettrait cartes sur table. Se dire jalouse, le laisser voir, n'est-ce pas montrer son jeu? Nous ne savons rien alors du jeu de l'autre. En toute chose, nous devons savoir souffrir en silence. J'aurai d'ailleurs avec Macumer un entretien sérieux à propos de toi la veille de votre mariage.

J'ai pris le beau bras de ma mère et lui ai baisé la main en y mettant une larme que son accent avait attirée dans mes yeux. J'ai deviné dans cette haute morale, digne d'elle et de moi, la plus profonde sagesse, une tendresse sans bigoterie sociale, et surtout une véritable estime de mon caractère. Dans ces simples paroles, elle a mis le résumé des enseignements que sa vie et son expérience lui ont peut-être chèrement vendus. Elle fut touchée, et me dit en me regardant : — Chère fillette! tu vas faire un terrible passage. Et la plupart des femmes ignorantes ou désabusées sont capables d'imiter le comte de Westmoreland.

Nous nous mîmes à rire. Pour t'expliquer cette plaisanterie, je dois te dire qu'à table, la veille, une princesse russe nous avait raconté que le comte de Westmoreland, ayant énormément souffert du mal de mer pendant le passage de la Manche, et voulant aller en Italie, tourna bride et revint quand on lui parla du passage des Alpes : — J'ai assez de passages comme cela! dit-il. Tu comprends, Renée, que ta sombre philosophie et la morale de ma mère étaient de nature à réveiller les craintes qui nous agitaient à Blois. Plus le mariage approchait, plus j'amassais en moi de force, de volonté, de sentiments pour résister au terrible passage de l'état de jeune fille à l'état de femme. Toutes nos conversations me revenaient à l'esprit, je relisais tes lettres et j'y découvrais je ne sais quelle mélancolie cachée. Ces appréhensions ont eu le mérite de me rendre la fiancée vulgaire des gravures et du public.

Aussi le monde m'a-t-il trouvée charmante et très-convenable le jour de la signature du contrat. Ce matin, à la mairie où nous sommes allés sans cérémonie, il n'y a eu que les témoins. Je te finis ce bout de lettre pendant que l'on apprête ma toilette pour le dîner. Nous serons mariés à l'église de Sainte-Valère*, ce soir à minuit, après une brillante soirée. J'avoue que mes craintes me donnent un air de victime et une fausse pudeur qui me vaudront des admirations auxquelles je ne comprends rien. Je suis ravie de voir mon pauvre Felipe tout aussi jeune fille que moi, le monde le blesse, il est comme une chauve-souris dans une boutique de cristaux. — Heureusement que cette journée a un lendemain! m'a-t-il dit à l'oreille sans y entendre malice. Il n'aurait voulu voir personne, tant il est honteux et timide. En venant signer notre contrat, l'ambassadeur de Sardaigne m'a prise à part pour m'offrir un collier de perles attachées par six magnifiques diamants. C'est le présent de ma belle-sœur la duchesse de Soria. Ce collier est accompagné d'un bracelet de saphirs sous lequel est écrit : *Je t'aime sans te connaître!* Deux lettres charmantes enveloppaient ces présents, que je n'ai pas voulu accepter sans savoir si Felipe me le permettait. — Car, lui ai-je dit, je ne voudrais vous rien voir qui ne vînt de moi. Il m'a baisé la main tout attendri, et m'a répondu : — Portez-les à cause de la devise, et de ces tendresses qui sont sincères...

Samedi soir.

Voici donc, ma pauvre Renée, les dernières lignes de la jeune fille. Après la messe de minuit, nous partirons pour une terre que Felipe a, par une délicate attention, achetée en Nivernais, sur la route de Provence. Je me nomme déjà Louise de Macumer, mais je quitte Paris dans quelques heures en Louise de Chaulieu. De quelque façon que je me nomme, il n'y aura jamais pour toi que

LOUISE.

XXVII

LOUISE DE MACUMER À RENÉE DE L'ESTORADE.

Octobre 1825.

Je ne t'ai plus rien écrit, chère, depuis le mariage de la mairie, et voici bientôt huit mois. Quant à toi, pas un mot! cela est horrible, madame.

Eh! bien, nous sommes donc partis en poste pour le château de Chantepleurs, la terre achetée par Macumer en Nivernais, sur les bords de la Loire, à soixante lieues de Paris. Nos gens, moins ma femme de chambre, y étaient déjà, nous attendaient, et nous y sommes arrivés avec une excessive rapidité, le lendemain soir. J'ai dormi depuis Paris jusqu'au delà de Montargis. La seule licence qu'ait prise mon seigneur et maître a été de me soutenir par la taille et de tenir ma tête sur son épaule, où il avait disposé plusieurs mouchoirs. Cette attention quasi-maternelle qui lui faisait vaincre le sommeil m'a causé je ne sais quelle émotion profonde. Endormie sous le feu de ses yeux noirs, je me suis réveillée sous leur flamme : même ardeur, même amour; mais des milliers de pensées avaient passé par là! Il avait baisé deux fois mon front.

Nous avons déjeuné dans notre voiture, à Briare. Le lendemain soir, à sept heures et demie, après avoir causé comme je causais avec toi à Blois, admirant cette Loire que nous y admirions, nous entrions dans la belle et longue avenue de tilleuls, d'acacias, de sycomores et de mélèzes qui mène à Chantepleurs. A huit heures nous dînions, à dix heures nous étions dans une charmante chambre gothique embellie de toutes les inventions du luxe moderne. Mon Felipe, que tout le monde trouve laid, m'a semblé bien beau, beau de bonté, de grâce, de tendresse, d'ex-

quise délicatesse. Des désirs de l'amour, je ne voyais pas la moindre trace. Pendant la route, il s'était conduit comme un ami que j'aurais connu depuis quinze ans. Il m'a peint, comme il sait peindre (il est toujours l'homme de sa première lettre), les effroyables orages qu'il a contenus et qui venaient mourir à la surface de son visage. — Jusqu'à présent, il n'y a rien de bien effrayant dans le mariage, dis-je en allant à la fenêtre et voyant par un clair de lune superbe un délicieux parc d'où s'exhalaient de pénétrantes odeurs. Il est venu près de moi, m'a reprise par la taille, et m'a dit : — Et pourquoi s'en effrayer? Ai-je démenti par un geste, par un regard, mes promesses? Les démentirai-je un jour? Jamais voix, jamais regard n'auront pareille puissance : la voix me remuait les moindres fibres du corps et réveillait tous les sentiments; le regard avait une force solaire. — Oh! lui ai-je dit, combien de perfidie mauresque n'y a-t-il pas dans votre perpétuel esclavage! Ma chère, il m'a comprise.

Ainsi, belle biche, si je suis restée quelques mois sans t'écrire, tu devines maintenant pourquoi. Je suis forcée de me rappeler l'étrange passé de la jeune fille pour t'expliquer la femme. Renée, je te comprends aujourd'hui. Ce n'est ni à une amie intime, ni à sa mère, ni peut-être à soi-même, qu'une jeune mariée heureuse peut parler de son heureux mariage. Nous devons laisser ce souvenir dans notre âme comme un sentiment de plus qui nous appartient en propre et pour lequel il n'y a pas de nom. Comment! on a nommé un devoir les gracieuses folies du cœur et l'irrésistible entraînement du désir. Et pourquoi? Quelle horrible puissance a donc imaginé de nous obliger à fouler les délicatesses du goût, les mille pudeurs de la femme, en convertissant ces voluptés en devoirs? Comment peut-on devoir ces fleurs de l'âme, ces roses de la vie, ces poëmes de la sensibilité exaltée, à un être qu'on n'aimerait pas? Des droits dans de telles sensations! mais elles naissent et s'épanouissent au soleil de l'amour, ou leurs germes se

détruisent sous les froideurs de la répugnance et de l'aversion. A l'amour d'entretenir de tels prestiges! O ma sublime Renée, je te trouve bien grande maintenant! Je plie le genou devant toi, je m'étonne de ta profondeur et de ta perspicacité. Oui, la femme qui ne fait pas, comme moi, quelque secret mariage d'amour caché sous les noces légales et publiques, doit se jeter dans la maternité comme une âme à qui la terre manque se jette dans le ciel! De tout ce que tu m'as écrit, il ressort un principe cruel : il n'y a que les hommes supérieurs qui sachent aimer. Je sais aujourd'hui pourquoi. L'homme obéit à deux principes. Il se rencontre en lui le besoin et le sentiment. Les êtres inférieurs ou faibles prennent le besoin pour le sentiment; tandis que les êtres supérieurs couvrent le besoin sous les admirables effets du sentiment : le sentiment leur communique par sa violence une excessive réserve, et leur inspire l'adoration de la femme. Évidemment la sensibilité se trouve en raison de la puissance des organisations intérieures, et l'homme de génie est alors le seul qui se rapproche de nos délicatesses : il entend, devine, comprend la femme; il l'élève sur les ailes de son désir contenu par les timidités du sentiment. Aussi, lorsque l'intelligence, le cœur et les sens également ivres nous entraînent, n'est-ce pas sur la terre que l'on tombe; on s'élève alors dans les sphères célestes, et malheureusement on n'y reste pas assez longtemps. Telle est, ma chère âme, la philosophie des trois premiers mois de mon mariage. Felipe est un ange. Je puis penser tout haut avec lui. Sans figure de rhétorique, il est un autre moi. Sa grandeur est inexplicable : il s'attache plus étroitement par la possession, et découvre dans le bonheur de nouvelles raisons d'aimer. Je suis pour lui la plus belle partie de lui-même. Je le vois : des années de mariage, loin d'altérer l'objet de ses délices, augmenteront sa confiance, développeront de nouvelles sensibilités, et fortifieront notre union. Quel heureux délire! Mon âme est ainsi faite que les plaisirs laissent en moi de

fortes lueurs, ils me réchauffent, ils s'empreignent dans mon être intérieur : l'intervalle qui les sépare est comme la petite nuit des grands jours. Le soleil qui a doré les cimes à son coucher les retrouve presque chaudes à son lever. Par quel heureux hasard en a-t-il été pour moi sur-le-champ ainsi? Ma mère avait éveillé chez moi mille craintes; ses prévisions, qui m'ont semblé pleines de jalousie, quoique sans la moindre petitesse bourgeoise, ont été trompées par l'événement, car tes craintes et les siennes, les miennes, tout s'est dissipé! Nous sommes restés à Chantepleurs sept mois et demi, comme deux amants dont l'un a enlevé l'autre, et qui ont fui des parents courroucés. Les roses du plaisir ont couronné notre amour, elles fleurissent notre vie à deux. Par un retour subit sur moi-même, un matin où j'étais plus pleinement heureuse, j'ai songé à ma Renée et à son mariage de convenance, et j'ai deviné ta vie, je l'ai pénétrée! O mon ange, pourquoi parlons-nous une langue différente? Ton mariage purement social, et mon mariage qui n'est qu'un amour heureux, sont deux mondes qui ne peuvent pas plus se comprendre que le fini ne peut comprendre l'infini. Tu restes sur la terre, je suis dans le ciel! Tu es dans la sphère humaine, et je suis dans la sphère divine. Je règne par l'amour, tu règnes par le calcul et par le devoir. Je suis si haut que s'il y avait une chute je serais brisée en mille miettes. Enfin, je dois me taire, car j'ai honte de te peindre l'éclat, la richesse, les pimpantes joies d'un pareil printemps d'amour.

Nous sommes à Paris depuis dix jours, dans un charmant hôtel, rue du Bac, arrangé par l'architecte que Felipe avait chargé d'arranger Chantepleurs. Je viens d'entendre, l'âme épanouie par les plaisirs permis d'un heureux mariage, la céleste musique de Rossini que j'avais entendue l'âme inquiète, tourmentée à mon insu par les curiosités de l'amour. On m'a trouvée généralement embellie, et je suis comme un enfant en m'entendant appeler *madame*.

Vendredi matin.

Renée, ma belle sainte, mon bonheur me ramène sans cesse à toi. Je me sens meilleure pour toi que je ne l'ai jamais été : je te suis si dévouée! J'ai si profondément étudié ta vie conjugale par le commencement de la mienne, et je te vois si grande, si noble, si magnifiquement vertueuse, que je me constitue ici ton inférieure, ta sincère admiratrice, en même temps que ton amie. En voyant ce qu'est mon mariage, il m'est à peu près prouvé que je serais morte s'il en eût été autrement. Et tu vis? par quel sentiment, dis-le moi? Aussi ne te ferai-je plus la moindre plaisanterie. Hélas! la plaisanterie, mon ange, est fille de l'ignorance, on se moque de ce qu'on ne connaît point. Là où les recrues se mettent à rire, les soldats éprouvés sont graves, m'a dit le comte de Chaulieu, pauvre capitaine de cavalerie qui n'est encore allé que de Paris à Fontainebleau, et de Fontainebleau à Paris. Aussi, ma chère aimée, deviné-je que tu ne m'as pas tout dit. Oui, tu m'as voilé quelques plaies. Tu souffres, je le sens. Je me suis fait à propos de toi des romans d'idées en voulant à distance, et par le peu que tu m'as dit de toi, trouver les raisons de ta conduite. Elle s'est seulement essayée au mariage, pensai-je un soir, et ce qui se trouve bonheur pour moi n'a été que souffrance pour elle. Elle en est pour ses sacrifices, et veut limiter leur nombre. Elle a déguisé ses chagrins sous les pompeux axiomes de la morale sociale. Ah! Renée, il y a cela d'admirable, que le plaisir n'a pas besoin de religion, d'appareil, ni de grands mots, il est tout par lui-même; tandis que pour justifier les atroces combinaisons de notre esclavage et de notre vassalité, les hommes ont accumulé les théories et les maximes. Si tes immolations sont belles, sont sublimes, mon bonheur, abrité sous le poêle blanc et or de l'église et paraphé par le plus maussade des maires, serait donc une monstruosité? Pour

l'honneur des lois, pour toi, mais surtout pour rendre mes plaisirs entiers, je te voudrais heureuse, ma Renée. Oh! dis-moi que tu te sens venir au cœur un peu d'amour pour ce Louis qui t'adore? Dis-moi que la torche symbolique et solennelle de l'hyménée n'a pas servi qu'à t'éclairer des ténèbres? car l'amour, mon ange, est bien exactement pour la nature morale ce qu'est le soleil pour la terre. Je reviens toujours à te parler de ce jour qui m'éclaire et qui, je le crains, me consumera. Chère Renée, toi qui disais dans tes extases d'amitié, sous le berceau de vigne, au fond du couvent : — Je t'aime tant, Louise, que si Dieu se manifestait, je lui demanderais toutes les peines, et pour toi toutes les joies de la vie. Oui, j'ai la passion de la souffrance! Eh! bien, ma chérie, aujourd'hui je te rends la pareille, et demande à grands cris à Dieu de nous partager mes plaisirs.

Écoute : j'ai deviné que tu t'es faite ambitieuse sous le nom de Louis de l'Estorade, eh! bien, aux prochaines élections, fais-le nommer député, car il aura près de quarante ans, et comme la chambre ne s'assemblera que six mois après les élections, il se trouvera précisément de l'âge requis pour être un homme politique. Tu viendras à Paris, je ne te dis que cela. Mon père et les amis que je vais me faire vous apprécieront, et si ton vieux beau-père veut constituer un majorat, nous t'obtiendrons le titre de comte pour Louis. Ce sera déjà cela! Enfin nous serons ensemble.

XXVIII

RENÉE DE L'ESTORADE À LOUISE DE MACUMER.

Décembre 1825.

Ma bienheureuse Louise, tu m'as éblouie. J'ai pendant quelques instants tenu ta lettre où quelques-unes de mes larmes brillaient au soleil couchant, les bras lassés, seule sous le petit rocher aride au bas duquel j'ai mis un banc.

Dans un énorme lointain, comme une lame d'acier, reluit la Méditerranée. Quelques arbres odoriférants ombragent ce banc où j'ai fait transplanter un énorme jasmin, des chèvrefeuilles et des genêts d'Espagne. Quelque jour le rocher sera couvert en entier par des plantes grimpantes. Il y a déjà de la vigne vierge de plantée. Mais l'hiver arrive, et toute cette verdure est devenue comme une vieille tapisserie. Quand je suis là, personne ne m'y vient troubler, on sait que j'y veux rester seule. Ce banc s'appelle le banc de Louise. N'est-ce pas te dire que je n'y suis point seule, quoique seule.

Si je te raconte ces détails, si menus pour toi, si je te peins ce verdoyant espoir qui, par avance, habille ce rocher nu, sourcilleux, sur le haut duquel le hasard de la végétation a placé l'un des plus beaux pins en parasol, c'est que j'ai trouvé là des images auxquelles je me suis attachée.

En jouissant de ton heureux mariage (et pourquoi ne t'avouerais-je pas tout?), en l'enviant de toutes mes forces, j'ai senti le premier mouvement de mon enfant qui des profondeurs de ma vie a réagi sur les profondeurs de mon âme. Cette sourde sensation, à la fois un avis, un plaisir, une douleur, une promesse, une réalité; ce bonheur qui n'est qu'à moi dans le monde et qui reste un secret entre moi et Dieu; ce mystère m'a dit que le rocher serait un jour couvert de fleurs, que les joyeux rires d'une famille y retentiraient, que mes entrailles étaient enfin bénies et donneraient la vie à flots. Je me suis sentie née pour être mère! Aussi la première certitude que j'ai eue de porter en moi une autre vie m'a-t-elle donné de bienfaisantes consolations. Une joie immense a couronné tous ces longs jours de dévouement qui ont fait déjà la joie de Louis.

Dévouement! me suis-je dit à moi-même, n'es-tu pas plus que l'amour? n'es-tu pas la volupté la plus profonde, parce que tu es une abstraite volupté, la volupté génératrice? N'es-tu pas, ô Dévouement! la faculté supérieure à

l'effet? N'es-tu pas la mystérieuse, infatigable divinité cachée sous les sphères innombrables dans un centre inconnu par où passent tour à tour tous les mondes? Le Dévouement, seul dans son secret, plein de souvenirs savourés en silence sur lesquels personne ne jette un œil profane et que personne ne soupçonne, le Dévouement, dieu jaloux et accablant, dieu vainqueur et fort, inépuisable parce qu'il tient à la nature même des choses et qu'il est ainsi toujours égal à lui-même, malgré l'épanchement de ses forces, le Dévouement, voilà donc la signature de ma vie.

L'amour, Louise, est un effort de Felipe sur toi; mais le rayonnement de ma vie sur la famille produira une incessante réaction de ce petit monde sur moi! Ta belle moisson dorée est passagère; mais la mienne, pour être retardée, n'en sera-t-elle pas plus durable? elle se renouvellera de moments en moments. L'amour est le plus joli larcin que la Société ait su faire à la Nature; mais la maternité, n'est-ce pas la Nature dans sa joie? Un sourire a séché mes larmes. L'amour rend mon Louis heureux; mais le mariage m'a rendue mère et je veux être heureuse aussi! Je suis alors revenue à pas lents à ma bastide blanche aux volets verts, pour t'écrire ceci.

Donc, chère, le fait le plus naturel et le plus surprenant chez nous s'est établi chez moi depuis cinq mois; mais je puis te dire tout bas qu'il ne trouble en rien ni mon cœur ni mon intelligence. Je les vois tous heureux : le futur grand-père empiète sur les droits de son petit-fils, il est devenu comme un enfant; le père prend des airs graves et inquiets; tous sont aux petits soins pour moi, tous parlent du bonheur d'être mère. Hélas! moi seule je ne sens rien, et n'ose dire l'état d'insensibilité parfaite où je suis. Je mens un peu pour ne pas attrister leur joie. Comme il m'est permis d'être franche avec toi, je t'avoue que, dans la crise où je me trouve, la maternité ne commence qu'en imagination. Louis a été aussi surpris que moi-même d'apprendre ma grossesse. N'est-ce pas te dire

que cet enfant est venu de lui-même, sans avoir été appelé autrement que par les souhaits impatiemment exprimés de son père? Le hasard, ma chère, est le Dieu de la maternité. Quoique, selon notre médecin, ces hasards soient en harmonie avec le vœu de la nature, il ne m'a pas nié que les enfants qui se nomment si gracieusement les enfants de l'amour devaient être beaux et spirituels; que leur vie était souvent comme protégée par le bonheur qui avait rayonné, brillante étoile! à leur conception. Peut-être donc, ma Louise, auras-tu dans ta maternité des joies que je dois ignorer dans la mienne. Peut-être aime-t-on mieux l'enfant d'un homme adoré comme tu adores Felipe que celui d'un mari qu'on épouse par raison, à qui l'on se donne par devoir, et pour être femme enfin! Ces pensées gardées au fond de mon cœur ajoutent à ma gravité de mère en espérance. Mais, comme il n'y a pas de famille sans enfant, mon désir voudrait pouvoir hâter le moment où pour moi commenceront les plaisirs de la famille, qui doivent être ma seule existence. En ce moment, ma vie est une vie d'attente et de mystères, où la souffrance la plus nauséabonde accoutume sans doute la femme à d'autres souffrances. Je m'observe. Malgré les efforts de Louis, dont l'amour me comble de soins, de douceurs, de tendresses, j'ai de vagues inquiétudes auxquelles se mêlent les dégoûts, les troubles, les singuliers appétits de la grossesse. Si je dois te dire les choses comme elles sont, au risque de te causer quelque déplaisance pour le métier, je t'avoue que je ne conçois pas la fantaisie que j'ai prise pour certaines oranges, goût bizarre et que je trouve naturel. Mon mari va me chercher à Marseille les plus belles oranges du monde; il en a demandé de Malte, de Portugal, de Corse; mais ces oranges, je les laisse. Je cours à Marseille, quelquefois à pied, y dévorer de méchantes oranges à un liard, quasi-pourries, dans une petite rue qui descend au port, à deux pas de l'Hôtel-de-Ville; et leurs moisissures bleuâtres ou verdâtres brillent à mes yeux

comme des diamants : j'y vois des fleurs, je n'ai nul souvenir de leur odeur cadavéreuse et leur trouve une saveur irritante, une chaleur vineuse, un goût délicieux. Eh! bien, mon ange, voilà les premières sensations amoureuses de ma vie. Ces affreuses oranges sont mes amours. Tu ne désires pas Felipe autant que je souhaite un de ces fruits en décomposition. Enfin je sors quelquefois furtivement, je galope à Marseille d'un pied agile, et il me prend des tressaillements voluptueux quand j'approche de la rue : j'ai peur que la marchande n'ait plus d'oranges pourries, je me jette dessus, je les mange, je les dévore en plein air. Il me semble que ces fruits viennent du paradis et contiennent la plus suave nourriture. J'ai vu Louis se détournant pour ne pas sentir leur puanteur. Je me suis souvenue de cette atroce phrase d'Obermann, sombre élégie que je me repens d'avoir lue : *Les racines s'abreuvent dans une eau fétide!* Depuis que je mange de ces fruits, je n'ai plus de maux de cœur et ma santé s'est rétablie. Ces dépravations ont un sens, puisqu'elles sont un effet naturel et que la moitié des femmes éprouvent ces envies, monstrueuses quelquefois. Quand ma grossesse sera très-visible, je ne sortirai plus de la Crampade : je n'aimerais pas à être vue ainsi.

Je suis excessivement curieuse de savoir à quel moment de la vie commence la maternité. Ce ne saurait être au milieu des effroyables douleurs que je redoute.

Adieu, mon heureuse! adieu, toi en qui je renais et par qui je me figure ces belles amours, ces jalousies à propos d'un regard, ces mots à l'oreille et ces plaisirs qui nous enveloppent comme une autre atmosphère, un autre sang, une autre lumière, une autre vie! ah! mignonne, moi aussi je comprends l'amour. Ne te lasse pas de me tout dire. Tenons bien nos conventions. Moi, je ne t'épargnerai rien. Aussi te dirai-je, pour finir gravement cette lettre, qu'en te relisant une invincible et profonde terreur m'a saisie. Il m'a semblé que ce splendide amour défiait Dieu.

Le souverain maître de ce monde, le Malheur, ne se courroucera-t-il pas de ne point avoir sa part de votre festin! Quelle fortune superbe n'a-t-il pas renversée! Ah! Louise, n'oublie pas, au milieu de ton bonheur, de prier Dieu. Fais du bien, sois charitable et bonne; enfin conjure les adversités par ta modestie. Moi, je suis devenue encore plus pieuse que je ne l'étais au couvent, depuis mon mariage. Tu ne me dis rien de la religion à Paris. En adorant Felipe, il me semble que tu t'adresses, à l'encontre du proverbe, plus au saint qu'à Dieu. Mais ma terreur est excès d'amitié. Vous allez ensemble à l'église, et vous faites du bien en secret, n'est-ce pas? Tu me trouveras peut-être bien provinciale dans cette fin de lettre; mais pense que mes craintes cachent une excessive amitié, l'amitié comme l'entendait La Fontaine, celle qui s'inquiète et s'alarme d'un rêve, d'une idée à l'état de nuage. Tu mérites d'être heureuse, puisque tu penses à moi dans ton bonheur, comme je pense à toi dans ma vie monotone, un peu grise, mais pleine; sobre, mais productive : sois donc bénie!

XXIX

MONSIEUR DE L'ESTORADE À LA BARONNE DE MACUMER.

Décembre 1825.

MADAME,

Ma femme n'a pas voulu que vous apprissiez par le vulgaire billet de faire part un événement qui nous comble de joie. Elle vient d'accoucher d'un gros garçon, et nous retarderons son baptême jusqu'au moment où vous retournerez à votre terre de Chantepleurs. Nous espérons, Renée et moi, que vous pousserez jusqu'à la Crampade et que vous serez la marraine de notre premier-né. Dans cette espérance, je viens de le faire inscrire sur les registres de l'état-civil sous les noms d'Armand-Louis de l'Estorade.

Notre chère Renée a beaucoup souffert, mais avec une patience angélique. Vous la connaissez, elle a été soutenue dans cette première épreuve du métier de mère par la certitude du bonheur qu'elle nous donnait à tous. Sans me livrer aux exagérations un peu ridicules des pères qui sont pères pour la première fois, je puis vous assurer que le petit Armand est très-beau; mais vous le croirez sans peine quand je vous dirai qu'il a les traits et les yeux de Renée. C'est avoir eu déjà de l'esprit. Maintenant que le médecin et l'accoucheur nous ont affirmé que Renée n'a pas le moindre danger à courir, car elle nourrit, l'enfant a très-bien pris le sein, le lait est abondant, la nature est si riche en elle! nous pouvons mon père et moi nous abandonner à notre joie. Madame, cette joie est si grande, si forte, si pleine, elle anime tellement toute la maison, elle a tant changé l'existence de ma chère femme, que je désire pour votre bonheur qu'il en soit ainsi promptement pour vous. Renée a fait préparer un appartement que je voudrais rendre digne de nos hôtes, mais où vous serez reçus du moins avec une cordialité fraternelle, sinon avec faste.

Renée m'a dit, madame, vos intentions pour nous, et je saisis d'autant plus cette occasion de vous en remercier que rien n'est plus de saison. La naissance de mon fils a déterminé mon père à faire des sacrifices auxquels les vieillards se résolvent difficilement : il vient d'acquérir deux domaines. La Crampade est maintenant une terre qui rapporte trente mille francs. Mon père va solliciter du roi la permission de l'ériger en majorat*; mais obtenez pour lui le titre dont vous avez parlé dans votre dernière lettre, et vous aurez déjà travaillé pour votre filleul.

Quant à moi, je suivrai vos conseils uniquement pour vous réunir à Renée durant les sessions. J'étudie avec ardeur et tâche de devenir ce qu'on appelle un homme spécial. Mais rien ne me donnera plus de courage que de vous savoir la protectrice de mon petit Armand. Promettez-nous

donc de venir jouer ici, vous si belle et si gracieuse, si grande et si spirituelle, le rôle d'une fée pour mon fils aîné. Vous aurez ainsi, madame, augmenté d'une éternelle reconnaissance les sentiments d'affection respectueuse avec lesquels j'ai l'honneur d'être

Votre très-humble et très-obéissant serviteur,

LOUIS DE L'ESTORADE.

XXX

LOUISE DE MACUMER À RENÉE DE L'ESTORADE.

Janvier 1826.

Macumer m'a réveillée tout à l'heure avec la lettre de ton mari, mon ange. Je commence par dire *oui*. Nous irons vers la fin d'avril à Chantepleurs. Ce sera pour moi plaisir sur plaisir que de voyager, de te voir et d'être la marraine de ton premier enfant; mais je veux Macumer pour parrain. Une alliance catholique avec un autre compère me serait odieuse. Ah! si tu pouvais voir l'expression de son visage au moment où je lui ai dit cela, tu saurais combien cet ange m'aime.

— Je veux d'autant plus que nous allions ensemble à la Crampade, Felipe, lui ai-je dit, que là nous aurons peut-être un enfant. Moi aussi je veux être mère..... quoique cependant je serais bien partagée entre un enfant et toi. D'abord, si je te voyais me préférer une créature, fût-ce mon fils, je ne sais pas ce qui en adviendrait. Médée pourrait bien avoir eu raison : il y a du bon chez les anciens!

Il s'est mis à rire. Ainsi, chère biche, tu as le fruit sans avoir eu les fleurs, et moi j'ai les fleurs sans le fruit. Le contraste de notre destinée continue. Nous sommes assez philosophes pour en chercher, un jour, le sens et la morale. Bah! je n'ai que dix mois de mariage; convenons-en, il n'y a pas de temps perdu.

Nous menons la vie dissipée, et néanmoins pleine, des gens heureux. Les jours nous semblent toujours trop courts. Le monde, qui m'a revue déguisée en femme, a trouvé la baronne de Macumer beaucoup plus jolie que Louise de Chaulieu : l'amour heureux a son fard. Quand, par un beau soleil et par une belle gelée de janvier, alors que les arbres des Champs-Élysées sont fleuris de grappes blanches étoilées, nous passons, Felipe et moi, dans notre coupé, devant tout Paris, réunis là où nous étions séparés l'année dernière, il me vient des pensées par milliers, et j'ai peur d'être un peu trop insolente, comme tu le pressentais dans ta dernière lettre.

Si j'ignore les joies de la maternité, tu me les diras, et je serai mère par toi; mais il n'y a, selon moi, rien de comparable aux voluptés de l'amour. Tu vas me trouver bien bizarre; mais voici dix fois en dix mois que je me surprends à désirer de mourir à trente ans, dans toute la splendeur de la vie, dans les roses de l'amour, au sein des voluptés, de m'en aller rassasiée, sans mécompte, ayant vécu dans ce soleil, en plein dans l'éther, et même un peu tuée par l'amour, n'ayant rien perdu de ma couronne, pas même une feuille, et gardant toutes mes illusions. Songe donc ce que c'est que d'avoir un cœur jeune dans un vieux corps, de trouver les figures muettes, froides, là où tout le monde, même les indifférents, nous souriait, d'être enfin une femme respectable..... Mais c'est un enfer anticipé.

Nous avons eu, Felipe et moi, notre première querelle à ce sujet. Je voulais qu'il eût la force de me tuer à trente ans, pendant mon sommeil, sans que je m'en doutasse, pour me faire entrer d'un rêve dans un autre. Le monstre n'a pas voulu. Je l'ai menacé de le laisser seul dans la vie, et il a pâli, le pauvre enfant! Ce grand ministre est devenu, ma chère, un vrai bambin. C'est incroyable tout ce qu'il cachait de jeunesse et de simplicité. Maintenant que je pense tout haut avec lui comme avec toi, que je l'ai mis

à ce régime de confiance, nous nous émerveillons l'un de l'autre.

Ma chère, les deux amants, Felipe et Louise, veulent envoyer un présent à l'accouchée. Nous voudrions faire faire quelque chose qui te plût. Ainsi dis-moi franchement ce que tu désires, car nous ne donnons pas dans les surprises, à la façon des bourgeois. Nous voulons donc nous rappeler sans cesse à toi par un aimable souvenir, par une chose qui te serve tous les jours, et ne périsse point par l'usage. Notre repas le plus gai, le plus intime, le plus animé, car nous y sommes seuls, est pour nous le déjeuner; j'ai donc pensé à t'envoyer un service spécial, appelé déjeuner, dont les ornements seraient des enfants. Si tu m'approuves, réponds-moi promptement. Pour te l'apporter, il faut le commander, et les artistes de Paris sont comme des rois fainéants. Ce sera mon offrande à Lucine.

Adieu, chère nourrice, je te souhaite tous les plaisirs des mères, et j'attends avec impatience la première lettre où tu me diras bien tout, n'est-ce pas? Cet accoucheur me fait frissonner. Ce mot de la lettre de ton mari m'a sauté non pas aux yeux, mais au cœur. Pauvre Renée, un enfant coûte cher, n'est-ce pas? Je lui dirai comment il doit t'aimer, ce filleul. Mille tendresses, mon ange.

XXXI

RENÉE DE L'ESTORADE À LOUISE DE MACUMER.

Voici bientôt cinq mois que je suis accouchée, et je n'ai pas trouvé, ma chère âme, un seul petit moment pour t'écrire. Quand tu seras mère, tu m'excuseras plus pleinement que tu ne l'as fait, car tu m'as un peu punie en rendant tes lettres rares. Écris-moi, ma chère mignonne! Dis-moi tous tes plaisirs, peins-moi ton bonheur à grandes

19.

teintes, verses-y l'outre-mer sans crainte de m'affliger, car je suis heureuse et plus heureuse que tu ne l'imagineras jamais.

Je suis allée à la paroisse entendre une messe de relevailles, en grande pompe, comme cela se fait dans nos vieilles familles de Provence. Les deux grands-pères, le père de Louis, le mien me donnaient le bras. Ah! jamais je ne me suis agenouillée devant Dieu dans un pareil accès de reconnaissance. J'ai tant de choses à te dire, tant de sentiments à te peindre que je ne sais par où commencer; mais, du sein de cette confusion, s'élève un souvenir radieux, celui de ma prière à l'église!

Quand, à cette place où jeune fille, j'ai douté de la vie et de mon avenir, je me suis retrouvée métamorphosée en mère joyeuse, j'ai cru voir la Vierge de l'autel inclinant la tête et me montrant l'Enfant divin qui a semblé me sourire! Avec quelle sainte effusion d'amour céleste j'ai présenté notre petit Armand à la bénédiction du curé qui l'a ondoyé en attendant le baptême. Mais tu nous verras ensemble, Armand et moi.

Mon enfant, voilà que je t'appelle mon enfant! mais c'est en effet le plus doux mot qu'il y ait dans le cœur, dans l'intelligence et sur les lèvres quand on est mère. Or donc, ma chère enfant, je me suis traînée, pendant les deux derniers mois, assez languissamment dans nos jardins, fatiguée, accablée par la gêne de ce fardeau que je ne savais pas être si cher et si doux malgré les ennuis de ces deux mois. J'avais de telles appréhensions, des prévisions si mortellement sinistres, que la curiosité n'était pas la plus forte : je me raisonnais, je me disais que rien de ce que veut la nature n'est à redouter, je me promettais à moi-même d'être mère. Hélas! je ne me sentais rien au cœur, tout en pensant à cet enfant qui me donnait d'assez jolis coups de pied; et, ma chère, on peut aimer à les recevoir quand on a déjà eu des enfants; mais, pour la première fois, ces débats d'une vie inconnue apportent plus

d'étonnement que de plaisir. Je te parle de moi, qui ne suis ni fausse, ni théâtrale, et dont le fruit venait plus de Dieu, car Dieu donne les enfants, que d'un homme aimé. Laissons ces tristesses passées et qui ne reviendront plus, je le crois.

Quand la crise est venue, j'ai rassemblé en moi les éléments d'une telle résistance, je me suis attendue à de telles douleurs, que j'ai supporté merveilleusement, dit-on, cette horrible torture. Il y a eu, ma mignonne, une heure environ pendant laquelle je me suis abandonnée à un anéantissement dont les effets ont été ceux d'un rêve. Je me suis sentie être deux : une enveloppe tenaillée, déchirée, torturée, et une âme placide. Dans cet état bizarre, la souffrance a fleuri comme une couronne au-dessus de ma tête. Il m'a semblé qu'une immense rose sortie de mon crâne grandissait et m'enveloppait. La couleur rose de cette fleur sanglante était dans l'air. Je voyais tout rouge. Ainsi parvenue au point où la séparation semble vouloir se faire entre le corps et l'âme, une douleur, qui m'a fait croire à une mort immédiate, a éclaté. J'ai poussé des cris horribles, et j'ai trouvé des forces nouvelles contre de nouvelles douleurs. Cet affreux concert de clameurs a été soudain couvert en moi par le chant délicieux des vagissements argentins de ce petit être. Non, rien ne peut te peindre ce moment : il me semblait que le monde entier criait avec moi, que tout était douleur ou clameur, et tout a été comme éteint par ce faible cri de l'enfant. On m'a recouchée dans mon grand lit où je suis entrée comme dans un paradis, quoique je fusse d'une excessive faiblesse. Trois ou quatre figures joyeuses, les yeux en larmes, m'ont alors montré l'enfant. Ma chère, j'ai crié d'effroi. — Quel petit singe! ai-je dit. Êtes-vous sûrs que ce soit un enfant? ai-je demandé. Je me suis remise sur le flanc, assez désolée de ne pas me sentir plus mère que cela. — Ne vous tourmentez pas, ma chère, m'a dit ma mère qui s'est constituée ma garde, vous avez fait le plus bel enfant du monde.

Évitez de vous troubler l'imagination, il vous faut mettre tout votre esprit à devenir bête, à vous faire exactement la vache qui broute pour avoir du lait. Je me suis donc endormie avec la ferme intention de me laisser aller à la nature. Ah! mon ange, le réveil de toutes ces douleurs, de ces sensations confuses, de ces premières journées où tout est obscur, pénible et indécis, a été divin. Ces ténèbres ont été animées par une sensation dont les délices ont surpassé celles du premier cri de mon enfant. Mon cœur, mon âme, mon être, un moi inconnu a été réveillé dans sa coque souffrante et grise jusque-là, comme une fleur s'élance de sa graine au brillant appel du soleil. Le petit monstre a pris mon sein et a tété : voilà le *fiat lux!* J'ai soudain été mère. Voilà le bonheur, la joie, une joie ineffable, quoiqu'elle n'aille pas sans quelques douleurs. Oh! ma belle jalouse, combien tu apprécieras un plaisir qui n'est qu'entre nous, l'enfant et Dieu. Ce petit être ne connaît absolument que notre sein. Il n'y a pour lui que ce point brillant dans le monde, il l'aime de toutes ses forces, il ne pense qu'à cette fontaine de vie, il y vient et s'en va pour dormir, il se réveille pour y retourner. Ses lèvres ont un amour inexprimable, et, quand elles s'y collent, elles y font à la fois une douleur et un plaisir, un plaisir qui va jusqu'à la douleur, ou une douleur qui finit par un plaisir; je ne saurais t'expliquer une sensation qui du sein rayonne en moi jusqu'aux sources de la vie, car il semble que ce soit un centre d'où partent mille rayons qui réjouissent le cœur et l'âme. Enfanter, ce n'est rien; mais nourrir, c'est enfanter à toute heure. Oh! Louise, il n'y a pas de caresses d'amant qui puissent valoir celles de ces petites mains roses qui se promènent si doucement, et cherchent à s'accrocher à la vie. Quels regards un enfant jette alternativement de notre sein à nos yeux! Quels rêves on fait en le voyant suspendu par les lèvres à son trésor? Il ne tient pas moins à toutes les forces de l'esprit qu'à toutes celles du corps, il emploie et le sang et l'intelligence, il satisfait au delà des

désirs. Cette adorable sensation de son premier cri, qui fut pour moi ce que le premier rayon de soleil a été pour la terre, je l'ai retrouvée en sentant mon lait lui emplir la bouche; je l'ai retrouvée en recevant son premier regard, je viens de la retrouver en savourant dans son premier sourire sa première pensée. Il a ri, ma chère. Ce rire, ce regard, cette morsure, ce cri, ces quatre jouissances sont infinies : elles vont jusqu'au fond du cœur, elles y remuent des cordes qu'elles seules peuvent remuer! Les mondes doivent se rattacher à Dieu comme un enfant se rattache à toutes les fibres de sa mère : Dieu, c'est un grand cœur de mère. Il n'y a rien de visible, ni de perceptible dans la conception, ni même dans la grossesse; mais être nourrice, ma Louise, c'est un bonheur de tous les moments. On voit ce que devient le lait, il se fait chair, il fleurit au bout de ces doigts mignons qui ressemblent à des fleurs et qui en ont la délicatesse; il grandit en ongles fins et transparents, il s'effile en cheveux, il s'agite avec les pieds. Oh! des pieds d'enfant, mais c'est tout un langage. L'enfant commence à s'exprimer par là. Nourrir, Louise! c'est une transformation qu'on suit d'heure en heure et d'un œil hébété. Les cris, vous ne les entendez point par les oreilles, mais par le cœur; les sourires des yeux et des lèvres, ou les agitations des pieds, vous les comprenez comme si Dieu vous écrivait des caractères en lettres de feu dans l'espace! Il n'y a plus rien dans le monde qui vous intéresse : le père?... on le tuerait s'il s'avisait d'éveiller l'enfant. On est à soi seule le monde pour cet enfant, comme l'enfant est le monde pour nous! On est si sûre que notre vie est partagée, on est si amplement récompensée des peines qu'on se donne et des souffrances qu'on endure, car il y a des souffrances, Dieu te garde d'avoir une crevasse au sein! Cette plaie qui se rouvre sous des lèvres de rose, qui se guérit si difficilement et qui cause des tortures à rendre folle, si l'on n'avait pas la joie de voir la bouche de l'enfant barbouillée de lait, est une des plus

affreuses punitions de la beauté. Ma Louise, songez-y, elle ne se fait que sur une peau délicate et fine.

Mon jeune singe est, en cinq mois, devenu la plus jolie créature que jamais une mère ait baignée de ses larmes joyeuses, lavée, brossée, peignée, pomponnée; car Dieu sait avec quelle infatigable ardeur on pomponne, on habille, on brosse, on lave, on change, on baise ces petites fleurs! Donc, mon singe n'est plus un singe, mais un *baby,* comme dit ma bonne Anglaise, un *baby* blanc et rose; et comme il se sent aimé, il ne crie pas trop; mais, à la vérité, je ne le quitte guère, et m'efforce de le pénétrer de mon âme.

Chère, j'ai maintenant dans le cœur pour Louis un sentiment qui n'est pas l'amour, mais qui doit, chez une femme aimante, compléter l'amour. Je ne sais si cette tendresse, si cette reconnaissance dégagée de tout intérêt ne va pas au delà de l'amour. Par tout ce que tu m'en as dit, chère mignonne, l'amour a quelque chose d'affreusement terrestre, tandis qu'il y a je ne sais quoi de religieux et de divin dans l'affection que porte une mère heureuse à celui de qui procèdent ces longues, ces éternelles joies. La joie d'une mère est une lumière qui jaillit jusque sur l'avenir et le lui éclaire, mais qui se reflète sur le passé pour lui donner le charme des souvenirs.

Le vieux l'Estorade et son fils ont redoublé d'ailleurs de bonté pour moi, je suis comme une nouvelle personne pour eux : leurs paroles, leurs regards me vont à l'âme, car ils me fêtent à nouveau chaque fois qu'ils me voient et me parlent. Le vieux grand-père devient enfant, je crois; il me regarde avec admiration. La première fois que je suis descendue à déjeuner, et qu'il m'a vue mangeant et donnant à téter à son petit-fils, il a pleuré. Cette larme dans ces deux yeux secs où il ne brille guère que des pensées d'argent, m'a fait un bien inexprimable; il m'a semblé que le bonhomme comprenait mes joies. Quant à Louis, il aurait dit aux arbres et aux cailloux du grand chemin

qu'il avait un fils. Il passe des heures entières à regarder ton filleul endormi. — Il ne sait pas, dit-il, quand il s'y habituera. Ces excessives démonstrations de joie m'ont révélé l'étendue de leurs appréhensions et de leurs craintes. Louis a fini par m'avouer qu'il doutait de lui-même, et se croyait condamné à ne jamais avoir d'enfants. Mon pauvre Louis a changé soudainement en mieux, il étudie encore plus que par le passé. Cet enfant a doublé l'ambition du père. Quant à moi, ma chère âme, je suis de moment en moment plus heureuse. Chaque heure apporte un nouveau lien entre une mère et son enfant. Ce que je sens en moi me prouve que ce sentiment est impérissable, naturel, de tous les instants; tandis que je soupçonne l'amour, par exemple, d'avoir ses intermittences. On n'aime pas de la même manière à tous moments, il ne se brode pas sur cette étoffe de la vie des fleurs toujours brillantes, enfin l'amour peut et doit cesser; mais la maternité n'a pas de déclin à craindre, elle s'accroît avec les besoins de l'enfant, elle se développe avec lui. N'est-ce pas à la fois une passion, un besoin, un sentiment, un devoir, une nécessité, le bonheur? Oui, mignonne, voilà la vie particulière de la femme. Notre soif de dévouement y est satisfaite, et nous ne trouvons point là les troubles de la jalousie. Aussi peut-être est-ce pour nous le seul point où la Nature et la Société soient d'accord. En ceci, la Société se trouve avoir enrichi la Nature, elle a augmenté le sentiment maternel par l'esprit de famille, par la continuité du nom, du sang, de la fortune. De quel amour une femme ne doit-elle pas entourer le cher être qui le premier lui a fait connaître de pareilles joies, qui lui a fait déployer les forces de son âme et lui a appris le grand art de la maternité? Le droit d'aînesse, qui pour l'antiquité se marie à celle du monde et se mêle à l'origine des Sociétés, ne me semble pas devoir être mis en question. Ah! combien de choses un enfant apprend à sa mère. Il y a tant de promesses faites entre nous et la vertu dans cette protection incessante due

à un être faible, que la femme n'est dans sa véritable sphère que quand elle est mère; elle déploie alors seulement ses forces, elle pratique les devoirs de sa vie, elle en a tous les bonheurs et tous les plaisirs. Une femme qui n'est pas mère est un être incomplet et manqué. Dépêche-toi d'être mère, mon ange! tu multiplieras ton bonheur actuel par toutes mes voluptés.

23.

Je t'ai quittée en entendant crier monsieur ton filleul, et ce cri je l'entends du fond du jardin. Je ne veux pas laisser partir cette lettre sans te dire un mot d'adieu; je viens de la relire, et suis effrayée des vulgarités de sentiment qu'elle contient. Ce que je sens, hélas! il me semble que toutes les mères l'ont éprouvé comme moi, doivent l'exprimer de la même manière, et que tu te moqueras de moi, comme on se moque de la naïveté de tous les pères qui vous parlent de l'esprit et de la beauté de leurs enfants, en leur trouvant toujours quelque chose de particulier. Enfin, chère mignonne, le grand mot de cette lettre le voici, je te le répète : je suis aussi heureuse maintenant que j'étais malheureuse auparavant. Cette bastide, qui d'ailleurs va devenir une terre, un majorat, est pour moi la terre promise. J'ai fini par traverser mon désert. Mille tendresses, chère mignonne. Écris-moi, je puis aujourd'hui lire sans pleurer la peinture de ton bonheur et celle de ton amour. Adieu.

XXXII

MADAME DE MACUMER À MADAME DE L'ESTORADE.

Mars 1826.

Comment, ma chérie, voilà plus de trois mois que je ne t'ai écrit et que je n'ai reçu de lettres de toi... Je suis la plus coupable des deux, je ne t'ai pas répondu; mais tu

n'es pas susceptible, que je sache. Ton silence a été pris par Macumer et par moi comme une adhésion pour le déjeuner orné d'enfants, et ces charmants bijoux vont partir ce matin pour Marseille; les artistes ont mis six mois à les exécuter. Aussi me suis-je réveillée en sursaut quand Felipe m'a proposé de venir voir ce service avant que l'orfèvre ne l'emballât. J'ai soudain pensé que nous ne nous étions rien dit depuis la lettre où je me suis sentie mère avec toi.

Mon ange, le terrible Paris, voilà mon excuse à moi, j'attends la tienne. Oh! le monde, quel gouffre. Ne t'ai-je pas dit déjà que l'on ne pouvait être que Parisienne à Paris? Le monde y brise tous les sentiments, il vous prend toutes vos heures, il vous dévorerait le cœur si l'on n'y faisait attention. Quel étonnant chef-d'œuvre que cette création de Célimène dans le *Misanthrope* de Molière! C'est la femme du monde du temps de Louis XIV comme celle de notre temps, enfin la femme du monde de toutes les époques. Où en serais-je sans mon égide, sans mon amour pour Felipe? Aussi lui ai-je dit ce matin, en faisant ces réflexions, qu'il était mon sauveur. Si mes soirées sont remplies par les fêtes, par les bals, par les concerts et les spectacles, je retrouve au retour les joies de l'amour et ses folies qui m'épanouissent le cœur, qui en effacent les morsures du monde. Je n'ai dîné chez moi que les jours où nous avons eu les gens qu'on appelle des amis, et je n'y suis restée que pour mes jours. J'ai mon jour, le mercredi, où je reçois. Je suis entrée en lutte avec mesdames d'Espard et de Maufrigneuse, avec la vieille duchesse de Lenoncourt. Ma maison passe pour être amusante. Je me suis laissé mettre à la mode en voyant mon Felipe heureux de mes succès. Je lui donne les matinées; car depuis quatre heures jusqu'à deux heures du matin, j'appartiens à Paris. Macumer est un admirable maître de maison : il est si spirituel et si grave, si vraiment grand et d'une grâce si parfaite, qu'il se ferait aimer d'une femme qui l'aurait

épousé d'abord par convenance. Mon père et ma mère sont partis pour Madrid : Louis XVIII mort, la duchesse a facilement obtenu de notre bon Charles X la nomination de son charmant poëte, qu'elle emmène en qualité d'attaché. Mon frère, le duc de Rhétoré, daigne me regarder comme une supériorité. Quant au comte de Chaulieu, ce militaire de fantaisie me doit une éternelle reconnaissance : ma fortune a été employée, avant le départ de mon père, à lui constituer en terres un majorat de quarante mille francs de rente, et son mariage avec mademoiselle de Mortsauf, une héritière de Touraine, est tout à fait arrangé. Le roi, pour ne pas laisser s'éteindre le nom et les titres des maisons de Lenoncourt et de Givry, va autoriser par une ordonnance mon frère à succéder aux noms, titres et armes des Lenoncourt-Givry. Comment en effet laisser périr ces deux beaux blasons et la sublime devise *Faciem semper monstramus!* Mademoiselle de Mortsauf, petite-fille et unique héritière du duc de Lenoncourt-Givry, réunira, dit-on, plus de cent mille livres de rente. Mon père a seulement demandé que les armes des Chaulieu fussent en abîme sur celles des Lenoncourt. Ainsi, mon frère sera duc de Lenoncourt. Le jeune de Mortsauf, à qui toute cette fortune devait revenir, est au dernier degré de la maladie de poitrine; on attend sa mort de moment en moment. L'hiver prochain, après le deuil, le mariage aura lieu. J'aurai, dit-on, pour belle-sœur, une charmante personne dans Madeleine de Mortsauf. Ainsi, comme tu le vois, mon père avait raison dans son argumentation. Ce résultat m'a valu l'admiration de beaucoup de personnes, et mon mariage s'explique. Par affection pour ma grand'mère, le prince de Talleyrand prône Macumer, en sorte que notre succès est complet. Après avoir commencé par me blâmer, le monde m'approuve beaucoup. Je règne enfin dans ce Paris où j'étais si peu de chose il y a bientôt deux ans. Macumer voit son bonheur envié par tout le monde, car je suis *la femme la plus spirituelle de Paris.* Tu

sais qu'il y a vingt *plus spirituelles femmes de Paris* à Paris. Les hommes me roucoulent des phrases d'amour ou se contentent de l'exprimer en regards envieux. Vraiment il y a dans ce concert de désirs et d'admiration une si constante satisfaction de la vanité, que maintenant je comprends les dépenses excessives que font les femmes pour jouir de ces frêles et passagers avantages. Ce triomphe enivre l'orgueil, la vanité, l'amour-propre, enfin tous les sentiments du *moi*. Cette perpétuelle divinisation grise si violemment, que je ne m'étonne plus de voir les femmes devenir égoïstes, oublieuses et légères au milieu de cette fête. Le monde porte à la tête. On prodigue les fleurs de son esprit et de son âme, son temps le plus précieux, ses efforts les plus généreux, à des gens qui vous paient en jalousie et en sourires, qui vous vendent la fausse monnaie de leurs phrases, de leurs compliments et de leurs adulations contre les lingots d'or de votre courage, de vos sacrifices, de vos inventions pour être belle, bien mise, spirituelle et agréable à tous. On sait combien ce commerce est coûteux, on sait qu'on y est volé; mais on s'y adonne tout de même. Ah! ma belle biche, combien on a soif d'un cœur ami, combien l'amour et le dévouement de Felipe sont précieux! combien je t'aime! Avec quel bonheur on fait ses apprêts de voyage pour aller se reposer à Chantepleurs des comédies de la rue du Bac et de tous les salons de Paris! Enfin, moi qui viens de relire ta dernière lettre, je t'aurai peint cet infernal paradis de Paris en te disant qu'il est impossible à une femme du monde d'être mère.

A bientôt, chérie, nous nous arrêterons une semaine au plus à Chantepleurs, et nous serons chez toi vers le 10 mai. Nous allons donc nous revoir après plus de deux ans. Et quels changements! Nous voilà toutes deux femmes : moi la plus heureuse des maîtresses, toi la plus heureuse des mères. Si je ne t'ai pas écrit, mon cher amour, je ne t'ai pas oubliée. Et mon filleul, ce singe, est-il tou-

jours joli? me fait-il honneur? il aura plus de neuf mois. Je voudrais bien assister à ses premiers pas dans le monde; mais Macumer me dit que les enfants précoces marchent à peine à dix mois. Nous taillerons donc *des bavettes,* en style du Blésois. Je verrai si, comme on le dit, un enfant gâte la taille.

P.-S. Si tu me réponds, mère sublime, adresse ta lettre à Chantepleurs, je pars.

XXXIII

MADAME DE L'ESTORADE À MADAME DE MACUMER.

Eh! mon enfant, si jamais tu deviens mère, tu sauras si l'on peut écrire pendant les deux premiers mois de la nourriture. *Mary,* ma bonne anglaise, et moi, nous sommes sur les dents. Il est vrai que je ne t'ai pas dit que je tiens à tout faire moi-même. Avant l'événement, j'avais de mes doigts cousu la layette et brodé, garni moi-même les bonnets. Je suis esclave, ma mignonne, esclave le jour et la nuit. Et d'abord Armand-Louis tette quand il veut, et il veut toujours; puis il faut si souvent le changer, le nettoyer, l'habiller; la mère aime tant à le regarder endormi, à lui chanter des chansons, à le promener quand il fait beau en le tenant sur ses bras, qu'il ne lui reste pas de temps pour se soigner elle-même. Enfin, tu avais le monde, j'avais mon enfant, notre enfant! Quelle vie riche et pleine! Oh! ma chère, je t'attends, tu verras! Mais j'ai peur que le travail des dents ne commence, et que tu ne le trouves bien criard, bien pleureur. Il n'a pas encore beaucoup crié, car je suis toujours là. Les enfants ne crient que parce qu'ils ont des besoins qu'on ne sait pas deviner, et je suis à la piste des siens. Oh! mon ange, combien mon cœur s'est agrandi pendant que tu rapetissais le tien en le mettant au service du monde! Je t'attends avec une

impatience de solitaire. Je veux savoir ta pensée sur l'Estorade, comme tu veux sans doute la mienne sur Macumer. Écris-moi de ta dernière couchée. Mes hommes veulent aller au-devant de nos illustres hôtes. Viens, reine de Paris, viens dans notre pauvre bastide où tu seras aimée!

XXXIV

MADAME DE MACUMER À LA VICOMTESSE DE L'ESTORADE.

Avril 1826.

L'adresse de ma lettre t'annoncera, ma chère, le succès de mes sollicitations. Voilà ton beau-père comte de l'Estorade. Je n'ai pas voulu quitter Paris sans t'avoir obtenu ce que tu désirais, et je t'écris devant le garde des sceaux, qui m'est venu dire que l'ordonnance est signée.

A bientôt.

XXXV

MADAME DE MACUMER
À MADAME LA VICOMTESSE DE L'ESTORADE.

Marseille, juillet.

Mon brusque départ va t'étonner, j'en suis honteuse; mais, comme avant tout je suis vraie et que je t'aime toujours autant, je vais te dire naïvement tout en quatre mots : je suis horriblement jalouse. Felipe te regardait trop. Vous aviez ensemble au pied de ton rocher de petites conversations qui me mettaient au supplice, me rendaient mauvaise et changeaient mon caractère. Ta beauté vraiment espagnole devait lui rappeler son pays et cette Marie Heredia, de laquelle je suis jalouse, car j'ai la jalousie du passé. Ta magnifique chevelure noire, tes beaux yeux bruns, ce front où les joies de la maternité mettent en relief tes éloquentes douleurs passées qui sont comme les

ombres d'une radieuse lumière; cette fraîcheur de peau méridionale plus blanche que ma blancheur de blonde; cette puissance de formes, ce sein qui brille dans les dentelles comme un fruit délicieux auquel se suspend mon beau filleul, tout cela me blessait les yeux et le cœur. J'avais beau tantôt mettre des bleuets dans mes grappes de cheveux, tantôt relever la fadeur de mes tresses blondes par des rubans cerise, tout cela pâlissait devant une Renée que je ne m'attendais pas à trouver dans cette oasis de la Crampade.

Felipe enviait trop aussi cet enfant, que je me prenais à haïr. Oui, cette insolente vie qui remplit ta maison, qui l'anime, qui y crie, qui y rit, je la voulais à moi. J'ai lu des regrets dans les yeux de Macumer, j'en ai pleuré pendant deux nuits à son insu. J'étais au supplice chez toi. Tu es trop belle femme et trop heureuse mère pour que je puisse rester auprès de toi. Ah! hypocrite, tu te plaignais! D'abord ton l'Estorade est très-bien, il cause agréablement; ses cheveux noirs mélangés de blancs sont jolis; il a de beaux yeux, et ses façons de méridional ont ce *je ne sais quoi* qui plaît. D'après ce que j'ai vu, il sera tôt ou tard nommé député des Bouches-du-Rhône; il fera son chemin à la Chambre, car je suis toujours à votre service en tout ce qui concerne vos ambitions. Les misères de l'exil lui ont donné cet air calme et posé qui me semble être la moitié de la politique. Selon moi, ma chère, toute la politique, c'est de paraître grave. Aussi disais-je à Macumer qu'il doit être un bien grand homme d'État.

Enfin, après avoir acquis la certitude de ton bonheur, je m'en vais à tire d'aile, contente, dans mon cher Chantepleurs, où Felipe s'arrangera pour être père, je ne veux t'y recevoir qu'ayant à mon sein un bel enfant semblable au tien. Je mérite tous les noms que tu voudras me donner : je suis absurde, infâme, sans esprit. Hélas! on est tout cela quand on est jalouse. Je ne t'en veux pas, mais je souffrais, et tu me pardonneras de m'être soustraite à

de telles souffrances. Encore deux jours, j'aurais commis quelque sottise. Oui, j'eusse été de mauvais goût. Malgré ces rages qui me mordaient le cœur, je suis heureuse d'être venue, heureuse de t'avoir vue mère si belle et si féconde, encore mon amie au milieu de tes joies maternelles, comme je reste toujours la tienne au milieu de mes amours. Tiens, à Marseille, à quelques pas de vous, je suis déjà fière de toi, fière de cette grande mère de famille que tu seras. Avec quel sens tu devinais ta vocation! car tu me sembles née pour être plus mère qu'amante, comme moi je suis plus née pour l'amour que pour la maternité. Certaines femmes ne peuvent être ni mères ni amantes, elles sont ou trop laides ou trop sottes. Une bonne mère et une épouse-maîtresse doivent avoir à tout moment de l'esprit, du jugement, et savoir à tout propos déployer les qualités les plus exquises de la femme. Oh! je t'ai bien observée, n'est-ce pas te dire, ma minette, que je t'ai admirée? Oui, tes enfants seront heureux et bien élevés, ils seront baignés dans les effusions de ta tendresse, caressés par les lueurs de ton âme.

Dis la vérité sur mon départ à ton Louis, mais colore-la d'honnêtes prétextes aux yeux de ton beau-père qui semble être votre intendant, et surtout aux yeux de ta famille, une vraie famille Harlowe, plus l'esprit provençal. Felipe ne sait pas encore pourquoi je suis partie, il ne le saura jamais. S'il le demande, je verrai à lui trouver un prétexte quelconque. Je lui dirai probablement que tu as été jalouse de moi. Fais-moi crédit de ce petit mensonge officieux. Adieu, je t'écris à la hâte afin que tu aies cette lettre à l'heure de ton déjeuner, et le postillon, qui s'est chargé de te la faire tenir, est là qui boit en l'attendant. Baise bien mon cher petit filleul pour moi. Viens à Chantepleurs au mois d'octobre, j'y serai seule pendant tout le temps que Macumer ira passer en Sardaigne, où il veut faire de grands changements dans ses domaines. Du moins tel est le projet du moment, et c'est sa fatuité à lui d'avoir

un projet, il se croit indépendant; aussi est-il toujours inquiet en me le communiquant. Adieu!

XXXVI

LA VICOMTESSE DE L'ESTORADE À LA BARONNE DE MACUMER.

Ma chère, notre étonnement à tous a été inexprimable quand, au déjeuner, on nous a dit que vous étiez partis, et surtout quand le postillon qui vous avait emmenés à Marseille m'a remis ta folle lettre. Mais, méchante, il ne s'agissait que de ton bonheur dans ces conversations au pied du rocher sur le banc de Louise, et tu as eu bien tort d'en prendre ombrage. *Ingrata!* je te condamne à revenir ici à mon premier appel. Dans cette odieuse lettre griffonnée sur du papier d'auberge, tu ne m'as pas dit où tu t'arrêteras; je suis donc obligée de t'adresser ma réponse à Chantepleurs.

Écoute-moi, chère sœur d'élection, et sache, avant tout, que je te veux heureuse. Ton mari, ma Louise, a je ne sais quelle profondeur d'âme et de pensée qui impose autant que sa gravité naturelle et que sa contenance noble imposent; puis il y a dans sa laideur si spirituelle, dans ce regard de velours, une puissance vraiment majestueuse; il m'a donc fallu quelque temps avant d'établir cette familiarité sans laquelle il est difficile de s'observer à fond. Enfin, cet homme a été premier ministre, et il t'adore comme il adore Dieu : donc il devait dissimuler profondément; et, pour aller pêcher des secrets au fond de ce diplomate, sous les roches de son cœur, j'avais à déployer autant d'habileté que de ruse; mais j'ai fini, sans que notre homme s'en soit douté, par découvrir bien des choses desquelles ma mignonne ne se doute pas. De nous deux, je suis un peu la Raison comme tu es l'Imagination; je suis le grave Devoir comme tu es le fol Amour. Ce con-

traste d'esprit qui n'existait que pour nous deux, le sort s'est plu à le continuer dans nos destinées. Je suis une humble vicomtesse campagnarde excessivement ambitieuse, qui doit conduire sa famille dans une voie de prospérité; tandis que le monde sait Macumer ex-duc de Soria, et que, duchesse de droit, tu règnes sur ce Paris où il est si difficile à qui que ce soit, même aux rois, de régner. Tu as une belle fortune que Macumer va doubler, s'il réalise ses projets d'exploitation pour ses immenses domaines de Sardaigne, dont les ressources sont bien connues à Marseille. Avoue que si l'une de nous deux devait être jalouse, ce serait moi? Mais rendons grâces à Dieu de ce que nous ayons chacune le cœur assez haut placé pour que notre amitié soit au-dessus des petitesses vulgaires. Je te connais : tu as honte de m'avoir quittée. Malgré ta fuite, je ne te ferai pas grâce d'une seule des paroles que j'allais te dire aujourd'hui sous le rocher. Lis-moi donc avec attention, je t'en supplie, car il s'agit encore plus de toi que de Macumer, quoiqu'il soit pour beaucoup dans ma morale. D'abord, ma mignonne, tu ne l'aimes pas. Avant deux ans, tu te fatigueras de cette adoration. Tu ne verras jamais en Felipe un mari, mais un amant de qui tu te joueras sans nul souci, comme font d'un amant toutes les femmes. Non, il ne t'impose pas, tu n'as pas pour lui ce profond respect, cette tendresse pleine de crainte qu'une véritable amante a pour celui en qui elle voit un Dieu. Oh! j'ai bien étudié l'amour, mon ange, et j'ai jeté plus d'une fois la sonde dans les gouffres de mon cœur. Après t'avoir bien examinée, je puis te le dire : tu n'aimes pas. Oui, chère reine de Paris, de même que les reines, tu désireras être traitée en grisette, tu souhaiteras être dominée, entraînée par un homme fort qui, au lieu de t'adorer, saura te meurtrir le bras en te le saisissant au milieu d'une scène de jalousie. Macumer t'aime trop pour pouvoir jamais soit te réprimander, soit te résister. Un seul de tes regards, une seule de tes paroles

d'enjôleuse fait fondre le plus fort de ses vouloirs. Tôt ou tard, tu le mépriseras de ce qu'il t'aime trop. Hélas! il te gâte, comme je te gâtais quand nous étions au couvent, car tu es une des plus séduisantes femmes et un des esprits les plus enchanteurs qu'on puisse imaginer. Tu es vraie surtout, et souvent le monde exige, pour notre propre bonheur, des mensonges auxquels tu ne descendras jamais. Ainsi, le monde demande qu'une femme ne laisse point voir l'empire qu'elle exerce sur son mari. Socialement parlant, un mari ne doit pas plus paraître l'amant de sa femme quand il l'aime en amant, qu'une épouse ne doit jouer le rôle d'une maîtresse. Or, vous manquez tous deux à cette loi. Mon enfant, d'abord ce que le monde pardonne le moins en le jugeant d'après ce que tu m'en as dit, c'est le bonheur, on doit le lui cacher; mais ceci n'est rien. Il existe entre amants une égalité qui ne peut jamais, selon moi, apparaître entre une femme et son mari, sous peine d'un renversement social et sans des malheurs irréparables. Un homme nul est quelque chose d'effroyable; mais il y a quelque chose de pire, c'est un homme annulé. Dans un temps donné tu auras réduit Macumer à n'être que l'ombre d'un homme : il n'aura plus sa volonté, il ne sera plus lui-même, mais une chose façonnée à ton usage; tu te le seras si bien assimilé, qu'au lieu d'être deux, il n'y aura plus qu'une personne dans votre ménage, et cet être-là sera nécessairement incomplet; tu en souffriras, et le mal sera sans remède quand tu daigneras ouvrir les yeux. Nous aurons beau faire, notre sexe ne sera jamais doué des qualités qui distinguent l'homme; et ces qualités sont plus que nécessaires, elles sont indispensables à la Famille. En ce moment, malgré son aveuglement, Macumer entrevoit cet avenir, il se sent diminué par son amour. Son voyage en Sardaigne me prouve qu'il va tenter de se retrouver lui-même par cette séparation momentanée. Tu n'hésites pas à exercer le pouvoir que te remet l'amour. Ton autorité s'aperçoit dans

un geste, dans le regard, dans l'accent. Oh! chère, tu es, comme te le disait ta mère, une folle courtisane. Certes, il t'est prouvé, je crois, que je suis de beaucoup supérieure à Louis; mais m'as-tu vue jamais le contredisant? Ne suis-je pas en public une femme qui le respecte comme le pouvoir de la famille? Hypocrisie! diras-tu. D'abord, les conseils que je crois utile de lui donner, mes avis, mes idées, je ne les lui soumets jamais que dans l'ombre et le silence de la chambre à coucher; mais je puis te jurer, mon ange, qu'alors même je n'affecte envers lui aucune supériorité. Si je ne restais pas secrètement comme ostensiblement sa femme, il ne croirait pas en lui. Ma chère, la perfection de la bienfaisance consiste à s'effacer si bien que l'obligé ne se croie pas inférieur à celui qui l'oblige; et ce dévouement caché comporte des douceurs infinies. Aussi ma gloire a-t-elle été de te tromper toi-même, et tu m'as fait des compliments de Louis. La prospérité, le bonheur, l'espoir, lui ont d'ailleurs fait regagner depuis deux ans tout ce que le malheur, les misères, l'abandon, le doute lui avaient fait perdre. En ce moment donc, d'après mes observations, je trouve que tu aimes Felipe pour toi, et non pour lui-même. Il y a du vrai dans ce que t'a dit ton père : ton égoïsme de grande dame est seulement déguisé sous les fleurs du printemps de ton amour. Ah! mon enfant, il faut te bien aimer pour te dire de si cruelles vérités. Laisse-moi te raconter, sous la condition de ne jamais souffler de ceci le moindre mot au baron, la fin d'un de nos entretiens. Nous avions chanté tes louanges sur tous les tons, car il a bien vu que je t'aimais comme une sœur que l'on aime; et après l'avoir amené, sans qu'il y prît garde, à des confidences : « Louise, lui ai-je dit, n'a pas encore lutté avec la vie, elle est traitée en enfant gâté par le sort, et peut-être serait-elle malheureuse si vous ne saviez pas être un père pour elle comme vous êtes un amant. — Et le puis-je? » a-t-il dit! Il s'est arrêté tout court, comme un homme qui voit le précipice où il va rouler. Cette

exclamation m'a suffi. Si tu n'étais pas partie, il m'en aurait dit davantage quelques jours après.

Mon ange, quand cet homme sera sans forces, quand il aura trouvé la satiété dans le plaisir, quand il se sentira, je ne dis pas avili, mais sans sa dignité devant toi, les reproches que lui fera sa conscience lui donneront une sorte de remords, blessant pour toi par cela même que tu te sentiras coupable. Enfin tu finiras par mépriser celui que tu ne te seras pas habituée à respecter. Songes-y. Le mépris chez la femme est la première forme que prend sa haine. Comme tu es noble de cœur, tu te souviendras toujours des sacrifices que Felipe t'aura faits; mais il n'aura plus à t'en faire après s'être en quelque sorte servi lui-même dans ce premier festin, et malheur à l'homme comme à la femme qui ne laissent rien à souhaiter! Tout est dit. A notre honte ou à notre gloire, je ne saurais décider ce point délicat, nous ne sommes exigeantes que pour l'homme qui nous aime!

O Louise, change, il en est temps encore. Tu peux, en te conduisant avec Macumer comme je me conduis avec l'Estorade, faire surgir le lion caché dans cet homme vraiment supérieur. On dirait que tu veux te venger de sa supériorité. Ne seras-tu donc pas fière d'exercer ton pouvoir autrement qu'à ton profit, de faire un homme de génie d'un homme grand, comme je fais un homme supérieur d'un homme ordinaire?

Tu serais restée à la campagne, je t'aurais toujours écrit cette lettre; j'eusse craint ta pétulance et ton esprit dans une conversation, tandis que je sais que tu réfléchiras à ton avenir en me lisant. Chère âme, tu as tout pour être heureuse, ne gâte pas ton bonheur, et retourne dès le mois de novembre à Paris. Les soins et l'entraînement du monde dont je me plaignais sont des diversions nécessaires à votre existence, peut-être un peu trop intime. Une femme mariée doit avoir sa coquetterie. La mère de famille qui ne laisse pas désirer sa présence en se rendant rare au sein

du ménage risque d'y faire connaître la satiété. Si j'ai plusieurs enfants, ce que je souhaite pour mon bonheur, je te jure que dès qu'ils arriveront à un certain âge je me réserverai des heures pendant lesquelles je serai seule; car il faut se faire demander par tout le monde, même par ses enfants. Adieu, chère jalouse? Sais-tu qu'une femme vulgaire serait flattée de t'avoir causé ce mouvement de jalousie? Hélas! je ne puis que m'en affliger, car il n'y a en moi qu'une mère et une sincère amie. Mille tendresses. Enfin fais tout ce que tu voudras pour excuser ton départ : si tu n'es pas sûre de Felipe, je suis sûre de Louis.

XXXVII

LA BARONNE DE MACUMER À LA VICOMTESSE DE L'ESTORADE.

Gênes.

Ma chère belle, j'ai eu la fantaisie de voir un peu l'Italie, et suis ravie d'y avoir entraîné Macumer, dont les projets, relativement à la Sardaigne, sont ajournés.

Ce pays m'enchante et me ravit. Ici les églises, et surtout les chapelles, ont un air amoureux et coquet qui doit donner à une protestante envie de se faire catholique. On a fêté Macumer, et l'on s'est applaudi d'avoir acquis un sujet pareil. Si je la désirais, Felipe aurait l'ambassade de Sardaigne à Paris; car la cour est charmante pour moi. Si tu m'écris, adresse tes lettres à Florence. Je n'ai pas trop le temps de t'écrire en détail, je te raconterai mon voyage à ton premier séjour à Paris. Nous ne resterons ici qu'une semaine. De là nous irons à Florence par Livourne, nous séjournerons un mois en Toscane et un mois à Naples afin d'être à Rome en novembre. Nous reviendrons par Venise, où nous demeurerons la première quinzaine de décembre; puis nous arriverons par Milan et par Turin à Paris pour le mois de janvier. Nous voyageons en amants : la nouveauté des lieux renouvelle nos chères noces. Ma-

cumer ne connaissait point l'Italie, et nous avons débuté par ce magnifique chemin de la Corniche qui semble construit par les fées. Adieu, chérie. Ne m'en veux pas si je ne t'écris point; il m'est impossible de trouver un moment à moi en voyage; je n'ai que le temps de voir, de sentir et de savourer mes impressions. Mais, pour t'en parler, j'attendrai qu'elles aient pris les teintes du souvenir.

XXXVIII

LA VICOMTESSE DE L'ESTORADE À LA BARONNE DE MACUMER.

Septembre.

Ma chère, il y a pour toi à Chantepleurs une assez longue réponse à la lettre que tu m'as écrite de Marseille. Ce voyage fait en amants est si loin de diminuer les craintes que je t'y exprimais, que je te prie d'écrire en Nivernais pour qu'on t'envoie ma lettre.

Le ministère a résolu, dit-on, de dissoudre la Chambre. Si c'est un malheur pour la couronne, qui devait employer la dernière session de cette législature dévouée à faire rendre des lois nécessaires à la consolidation du pouvoir, c'en est un pour nous aussi : Louis n'aura quarante ans qu'à la fin de 1827. Heureusement mon père, qui consent à se faire nommer député, donnera sa démission en temps utile.

Ton filleul a fait ses premiers pas sans sa marraine; il est d'ailleurs admirable et commence à me faire de ces petits gestes gracieux qui me disent que ce n'est plus seulement un organe qui tette, une vie brutale, mais une âme : ses sourires sont pleins de pensées. Je suis si favorisée dans mon métier de nourrice que je sèvrerai notre Armand en décembre. Un an de lait suffit. Les enfants qui tettent trop deviennent des sots. Je suis pour les dictons populaires. Tu dois avoir un succès fou en Italie, ma belle blonde. Mille tendresses.

XXXIX

LA BARONNE DE MACUMER À LA VICOMTESSE DE L'ESTORADE.

Rome, décembre.

J'ai ton infâme lettre, que, sur ma demande, mon régisseur m'a envoyée de Chantepleurs ici. Oh! Renée... Mais je t'épargne tout ce que mon indignation pourrait me suggérer. Je vais seulement te raconter les effets produits par ta lettre. Au retour de la fête charmante que nous a donnée l'ambassadeur et où j'ai brillé de tout mon éclat, d'où Macumer est revenu dans un enivrement de moi que je ne saurais peindre, je lui ai lu ton horrible réponse, et je la lui ai lue en pleurant, au risque de lui paraître laide. Mon cher Abencerrage est tombé à mes pieds en te traitant de radoteuse : il m'a emmenée au balcon du palais où nous sommes, et d'où nous voyons une partie de Rome : là, son langage a été digne de la scène qui s'offrait à nos yeux; car il faisait un superbe clair de lune. Comme nous savons déjà l'italien, son amour, exprimé dans cette langue si molle et si favorable à la passion, m'a paru sublime. Il m'a dit que, quand même tu serais prophète, il préférait une nuit heureuse ou l'une de nos délicieuses matinées à toute une vie. A ce compte, il avait déjà vécu mille ans. Il voulait que je restasse sa maîtresse, et ne souhaitait pas d'autre titre que celui de mon amant. Il est si fier et si heureux de se voir chaque jour le préféré que, si Dieu lui apparaissait et lui donnait à opter entre vivre encore trente ans selon ta doctrine et avoir cinq enfants, ou n'avoir plus que cinq ans de vie en continuant nos chères amours fleuries, son choix serait fait : il aimerait mieux être aimé comme je l'aime et mourir. Ces protestations dites à mon oreille, ma tête sur son épaule, son bras autour de ma taille, ont été troublées en ce moment par les cris de quelque chauve-souris qu'un chat-huant avait surprise. Ce cri de mort m'a fait une si cruelle impression que Felipe

m'a emportée à demi évanouie sur mon lit. Mais rassure-toi! quoique cet horoscope ait retenti dans mon âme, ce matin je vais bien. En me levant je me suis mise à genoux devant Felipe, et, les yeux sous les siens, ses mains prises dans les miennes, je lui ai dit : — Mon ange, je suis un enfant, et Renée pourrait avoir raison : c'est peut-être seulement l'amour que j'aime en toi; mais du moins sache qu'il n'y a pas d'autre sentiment dans mon cœur, et que je t'aime alors à ma manière. Enfin si dans mes façons, dans les moindres choses de ma vie et de mon âme, il y avait quoi que ce soit de contraire à ce que tu voulais ou espérais de moi, dis-le! fais-le-moi connaître! j'aurai du plaisir à t'écouter et à ne me conduire que par la lueur de tes yeux. Renée m'effraie, elle m'aime tant!

Macumer n'a pas eu de voix pour me répondre, il fondait en larmes. Maintenant, je te remercie, ma Renée; je ne savais pas combien je suis aimée de mon beau, de mon royal Macumer. Rome est la ville où l'on aime. Quand on a une passion, c'est là qu'il faut aller en jouir : on a les arts et Dieu pour complices. Nous trouverons, à Venise, le duc et la duchesse de Soria. Si tu m'écris, écris-moi maintenant à Paris, car nous quittons Rome dans trois jours. La fête de l'ambassadeur était un adieu.

P.-S. Chère imbécile, ta lettre montre bien que tu ne connais l'amour qu'en idée. Sache donc que l'amour est un principe dont tous les effets sont si dissemblables qu'aucune théorie ne saurait les embrasser ni les régenter. Ceci est pour mon petit docteur en corset.

XL

LA COMTESSE DE L'ESTORADE À LA BARONNE DE MACUMER.

Janvier 1827.

Mon père est nommé, mon beau-père est mort, et je suis encore sur le point d'accoucher; tels sont les événe-

ments marquants de la fin de cette année. Je te les dis sur-le-champ, pour que l'impression que te fera mon cachet noir se dissipe aussitôt.

Ma mignonne, ta lettre de Rome m'a fait frémir. Vous êtes deux enfants. Felipe est, ou un diplomate qui a dissimulé, ou un homme qui t'aime comme il aimerait une courtisane à laquelle il abandonnerait sa fortune, tout en sachant qu'elle le trahit. En voilà bien assez. Vous me prenez pour une radoteuse, je me tairai. Mais laisse-moi te dire qu'en étudiant nos deux destinées j'en tire un cruel principe : Voulez-vous être aimée? n'aimez pas.

Louis, ma chère, a obtenu la croix de la Légion-d'Honneur quand il a été nommé membre du conseil-général. Or, comme voici bientôt trois ans qu'il est du conseil, et que mon père, que tu verras sans doute à Paris pendant la session, a demandé pour son gendre le grade d'officier, fais-moi le plaisir d'entreprendre le mamamouchi quelconque que cette nomination regarde, et de veiller à cette petite chose. Surtout, ne te mêle pas des affaires de mon très-honoré père, le comte de Maucombe, qui veut obtenir le titre de marquis; réserve tes faveurs pour moi. Quand Louis sera député, c'est-à-dire l'hiver prochain, nous viendrons à Paris, et nous y remuerons alors ciel et terre pour le placer à quelque direction-générale, afin que nous puissions économiser tous nos revenus en vivant des appointements d'une place. Mon père siége entre le centre et la droite, il ne demande qu'un titre; notre famille était déjà célèbre sous le roi René, le roi Charles X ne refusera pas un Maucombe; mais j'ai peur qu'il ne prenne à mon père fantaisie de postuler quelque faveur pour mon frère cadet; et en lui tenant la dragée du marquisat un peu haut, il ne pourra penser qu'à lui-même.

15 janvier.

Ah! Louise, je sors de l'enfer! Si j'ai le courage de te parler de mes souffrances, c'est que tu me sembles une

autre moi-même. Encore ne sais-je pas si je laisserai jamais ma pensée revenir sur ces cinq fatales journées! Le seul mot de convulsion me cause un frisson dans l'âme même. Ce n'est pas cinq jours qui viennent de se passer, mais cinq siècles de douleurs. Tant qu'une mère n'a pas souffert ce martyre, elle ignorera ce que veut dire le mot souffrance. Je t'ai trouvée heureuse de ne pas avoir d'enfants, ainsi juge de ma déraison!

La veille du jour terrible, le temps, qui avait été lourd et presque chaud, me parut avoir incommodé mon petit Armand. Lui, si doux et si caressant, il était grimaud; il criait à propos de tout, il voulait jouer et brisait ses joujoux. Peut-être toutes les maladies s'annoncent-elles chez les enfants par des changements d'humeur. Attentive à cette singulière méchanceté, j'observais chez Armand des rougeurs et des pâleurs que j'attribuais à la pousse de quatre grosses dents qui percent à la fois. Aussi l'ai-je couché près de moi, m'éveillant de moment en moment. Pendant la nuit, il eut un peu de fièvre qui ne m'inquiétait point; je l'attribuais toujours aux dents. Vers le matin il dit : « Maman! » en demandant à boire par un geste, mais avec un éclat dans la voix, avec un mouvement convulsif dans le geste qui me glacèrent le sang. Je sautai hors du lit pour aller lui préparer de l'eau sucrée. Juge de mon effroi quand en lui présentant la tasse je ne lui vis faire aucun mouvement; il répétait seulement : « Maman », de cette voix qui n'était plus sa voix, qui n'était même plus une voix. Je lui pris la main, mais elle n'obéissait plus, elle se roidissait. Je lui mis alors la tasse aux lèvres; le pauvre petit but d'une manière effrayante, par trois ou quatre gorgées convulsives, et l'eau fit un bruit singulier dans son gosier. Enfin il s'accrocha désespérément à moi, et j'aperçus ses yeux, tirés par une force intérieure, devenir blancs, ses membres perdre leur souplesse. Je jetai des cris affreux. Louis vint. — Un médecin! un médecin! il meurt! lui criai-je. Louis disparut, et mon pauvre Armand dit encore :

«Maman! maman!» en se cramponnant à moi. Ce fut le dernier moment où il sut qu'il avait une mère. Les jolis vaisseaux de son front se sont injectés, et la convulsion a commencé. Une heure avant l'arrivée des médecins, je tenais cet enfant si vivace, si blanc et rose, cette fleur qui faisait mon orgueil et ma joie, roide comme un morceau de bois, et quels yeux! je frémis en me les rappelant. Noir, crispé, rabougri, muet, mon gentil Armand était une momie. Un médecin, deux médecins amenés de Marseille par Louis, restaient là plantés sur leurs jambes comme des oiseaux de mauvais augure, ils me faisaient frissonner. L'un parlait de fièvre cérébrale, l'autre voyait des convulsions comme en ont les enfants. Le médecin de notre canton me paraissait être le plus sage parce qu'il ne prescrivait rien. «Ce sont les dents, disait le second. — C'est une fièvre», disait le premier. Enfin, on convint de mettre des sangsues au cou, et de la glace sur la tête. Je me sentais mourir. Être là, voir un cadavre bleu ou noir, pas un cri, pas un mouvement, au lieu d'une créature si bruyante et si vive! Il y eut un moment où ma tête s'est égarée, et où j'ai eu comme un rire nerveux en voyant ce joli cou, que j'avais tant baisé, mordu par des sangsues, et cette charmante tête sous une calotte de glace. Ma chère, il a fallu lui couper cette jolie chevelure que nous admirions tant, et que tu avais caressée, pour pouvoir mettre la glace. De dix en dix minutes, comme dans mes douleurs d'accouchement, la convulsion revenait, et le pauvre petit se tordait, tantôt pâle, tantôt violet. En se rencontrant, ses membres si flexibles rendaient un son comme si c'eût été du bois. Cette créature insensible m'avait souri, m'avait parlé, m'appelait naguère encore maman! A ces idées, des masses de douleurs me traversaient l'âme, en l'agitant comme des ouragans agitent la mer, et je sentais tous les liens par lesquels un enfant tient à notre cœur ébranlés. Ma mère, qui peut-être m'aurait aidée, conseillée ou consolée, est à Paris. Les mères en savent plus sur les

convulsions que les médecins, je crois. Après quatre jours et quatre nuits passés dans des alternatives et des craintes qui m'ont presque tuée, les médecins furent tous d'avis d'appliquer une affreuse pommade pour faire des plaies! Oh! des plaies à mon Armand qui jouait cinq jours auparavant, qui souriait, qui s'essayait à dire *marraine!* Je m'y suis refusée en voulant me confier à la nature. Louis me grondait, il croyait aux médecins. Un homme est toujours homme. Mais il y a dans ces terribles maladies des instants où elles prennent la forme de la mort; et pendant un de ces instants, ce remède, que j'abominais, me parut être le salut d'Armand. Ma Louise, la peau était si sèche, si rude, si aride, que l'onguent ne prit pas. Je me mis alors à fondre en larmes pendant si longtemps au-dessus du lit, que le chevet en fut mouillé. Les médecins dînaient, eux! Me voyant seule, j'ai débarrassé mon enfant de tous les topiques de la médecine, je l'ai pris, quasi-folle, entre mes bras, je l'ai serré contre ma poitrine, j'ai appuyé mon front à son front en priant Dieu de lui donner ma vie, tout en essayant de la lui communiquer. Je l'ai tenu pendant quelques instants ainsi, voulant mourir avec lui pour n'en être séparée ni dans la vie ni dans la mort. Ma chère, j'ai senti les membres fléchir; la convulsion a cédé, mon enfant a remué, les sinistres et horribles couleurs ont disparu! J'ai crié comme quand il était tombé malade, les médecins ont monté, je leur ai fait voir Armand.

— Il est sauvé! s'est écrié le plus âgé des médecins.

Oh! quelle parole! quelle musique! les cieux s'ouvraient. En effet, deux heures après, Armand renaissait; mais j'étais anéantie, il a fallu, pour m'empêcher de faire quelque maladie, le baume de la joie. O mon Dieu! par quelles douleurs attachez-vous l'enfant à sa mère? quels clous vous nous enfoncez au cœur pour qu'il y tienne! N'étais-je donc pas assez mère encore, moi que les bégaiements et les premiers pas de cet enfant ont fait pleurer de joie! moi qui l'étudie pendant des heures entières

pour bien accomplir mes devoirs et m'instruire au doux métier de mère! Était-il besoin de causer ces terreurs, d'offrir ces épouvantables images à celle qui fait de son enfant une idole? Au moment où je t'écris, notre Armand joue, il crie, il rit. Je cherche alors les causes de cette horrible maladie des enfants, en songeant que je suis grosse. Est-ce la pousse des dents? est-ce un travail particulier qui se fait dans le cerveau? Les enfants qui subissent des convulsions ont-ils une imperfection dans le système nerveux? Toutes ces idées m'inquiètent autant pour le présent que pour l'avenir. Notre médecin de campagne tient pour une excitation nerveuse causée par les dents. Je donnerais toutes les miennes pour que celles de notre petit Armand fussent faites. Quand je vois une de ces perles blanches poindre au milieu de sa gencive enflammée, il me prend maintenant des sueurs froides. L'héroïsme avec lequel ce cher ange souffre m'indique qu'il aura tout mon caractère; il me jette des regards à fendre le cœur. La médecine ne sait pas grand'chose sur les causes de cette espèce de tétanos qui finit aussi rapidement qu'il commence, qu'on ne peut ni prévenir ni guérir. Je te le répète, une seule chose est certaine : voir son enfant en convulsion, voilà l'enfer pour une mère. Avec quelle rage je l'embrasse! Oh! comme je le tiens long-temps sur mon bras en le promenant! Avoir eu cette douleur quand je dois accoucher de nouveau dans six semaines, c'était une horrible aggravation du martyre, j'avais peur pour l'autre! Adieu, ma chère et bien-aimée Louise, ne désire pas d'enfants, voilà mon dernier mot.

XLI

LA BARONNE DE MACUMER À LA COMTESSE DE L'ESTORADE.

Paris.

Pauvre ange, Macumer et moi nous t'avons pardonné tes *mauvaisetés* en apprenant combien tu as été tourmentée.

J'ai frissonné, j'ai souffert en lisant les détails de cette double torture, et me voilà moins chagrine de ne pas être mère. Je m'empresse de t'annoncer la nomination de Louis, qui peut porter la rosette d'officier. Tu désirais une petite fille; probablement tu en auras une, heureuse Renée! Le mariage de mon frère et de mademoiselle de Mortsauf a été célébré à notre retour. Notre charmant roi, qui vraiment est d'une bonté admirable, a donné à mon frère la survivance de la charge de premier gentilhomme de la chambre dont est revêtu son beau-père. — La charge doit aller avec les titres, a-t-il dit au duc de Lenoncourt-Givry. Seulement il a voulu que l'écusson des Mortsauf fût adossé à celui de Lenoncourt.

Mon père avait cent fois raison. Sans ma fortune, rien de tout cela n'aurait eu lieu. Mon père et ma mère sont venus de Madrid pour ce mariage, et y retournent après la fête que je donne demain aux nouveaux mariés. Le carnaval sera très-brillant. Le duc et la duchesse de Soria sont à Paris; leur présence m'inquiète un peu. Marie Heredia est certes une des plus belles femmes de l'Europe, je n'aime pas la manière dont Felipe la regarde. Aussi redoublé-je d'amour et de tendresse. « *Elle* ne t'aurait jamais aimée ainsi! » est une parole que je me garde bien de dire, mais qui est écrite dans tous mes regards, dans tous mes mouvements. Dieu sait si je suis élégante et coquette. Hier, madame de Maufrigneuse me disait : — Chère enfant, il faut vous rendre les armes. Enfin, j'amuse tant Felipe, qu'il doit trouver sa belle-sœur bête comme une vache espagnole. J'ai d'autant moins de regret de ne pas faire un petit Abencerrage, que la duchesse accouchera sans doute à Paris, elle va devenir laide; si elle a un garçon, il se nommera Felipe en l'honneur du banni. Un malicieux hasard fera que je serai encore marraine. Adieu, chère. J'irai de bonne heure cette année à Chantepleurs, car notre voyage a coûté des sommes exorbitantes; je partirai vers la fin de mars, afin d'aller vivre avec écono-

mie en Nivernais. Paris m'ennuie d'ailleurs. Felipe soupire autant que moi après la belle solitude de notre parc, nos fraîches prairies et notre Loire pailletée par ses sables, à laquelle aucune rivière ne ressemble. Chantepleurs me paraîtra délicieux après les pompes et les vanités de l'Italie; car, après tout, la magnificence est ennuyeuse, et le regard d'un amant est plus beau qu'un *capo d'opera*, qu'un *bel quadro!* Nous t'y attendrons, je ne serai plus jalouse de toi. Tu pourras sonder à ton aise le cœur de mon Macumer, y pêcher des interjections, en ramener des scrupules, je te le livre avec une superbe confiance. Depuis la scène de Rome, Felipe m'aime davantage; il m'a dit hier (il regarde par-dessus mon épaule) que sa belle-sœur, la Marie de sa jeunesse, sa vieille fiancée, la princesse Heredia, son premier rêve, était stupide. Oh! chère, je suis pire qu'une fille d'Opéra, cette injure m'a causé du plaisir. J'ai fait remarquer à Felipe qu'elle ne parlait pas correctement le français; elle prononce *esemple, sain* pour *cinq, cheu* pour *je;* enfin, elle est belle, mais elle n'a pas de grâce, elle n'a pas la moindre vivacité dans l'esprit. Quand on lui adresse un compliment, elle vous regarde comme une femme qui ne serait pas habituée à en recevoir. Du caractère dont il est, il aurait quitté Marie après deux mois de mariage. Le duc de Soria, Don Fernand, est très-bien assorti avec elle; il a de la générosité, mais c'est un enfant gâté, cela se voit. Je pourrais être méchante et te faire rire; mais je m'en tiens au vrai. Mille tendresses, mon ange.

XLII

RENÉE À LOUISE.

Ma petite fille a deux mois; ma mère a été la marraine, et un vieux grand-oncle de Louis, le parrain de cette petite, qui se nomme Jeanne-Athénaïs.

Dès que je le pourrai, je partirai pour vous aller voir à Chantepleurs, puisqu'une nourrice ne vous effraie pas. Ton filleul dit ton nom; il le prononce *Matoumer!* car il ne peut pas dire les *c* autrement; tu en raffoleras; il a toutes ses dents; il mange maintenant de la viande comme un grand garçon, il court et trotte comme un rat; mais je l'enveloppe toujours de regards inquiets, et je suis au désespoir de ne pouvoir le garder près de moi pendant mes couches, qui exigent plus de quarante jours de chambre, à cause de quelques précautions ordonnées par les médecins. Hélas! mon enfant, on ne prend pas l'habitude d'accoucher! Les mêmes douleurs et les mêmes appréhensions reviennent. Cependant (ne montre pas ma lettre à Felipe) je suis pour quelque chose dans la façon de cette petite fille, qui fera peut-être tort à ton Armand.

Mon père a trouvé Felipe maigri, et ma chère mignonne un peu maigrie aussi. Cependant le duc et la duchesse de Soria sont partis; il n'y a plus le moindre sujet de jalousie! Me cacherais-tu quelque chagrin? Ta lettre n'était ni aussi longue ni aussi affectueusement pensée que les autres. Est-ce seulement un caprice de ma chère capricieuse?

En voici trop, ma garde me gronde de t'avoir écrit, et mademoiselle Athénaïs de l'Estorade veut dîner. Adieu donc, écris-moi de bonnes longues lettres.

XLIII

MADAME DE MACUMER À LA COMTESSE DE L'ESTORADE.

Pour la première fois de ma vie, ma chère Renée, j'ai pleuré seule sous un saule, sur un banc de bois, au bord de mon long étang de Chantepleurs, une délicieuse vue que tu vas venir embellir, car il n'y manque que de joyeux enfants. Ta fécondité m'a fait faire un retour sur moi-même, qui n'ai point d'enfants après bientôt trois ans de

n riage. Oh! pensais-je, quand je devrais souffrir cent fois plus que Renée n'a souffert en accouchant de mon filleul, quand je devrais voir mon enfant en convulsions, faites, mon Dieu, que j'aie une angélique créature comme cette petite Athénaïs que je vois d'ici aussi belle que le

jour, car tu ne m'en as rien dit! J'ai reconnu là ma Renée. Il semble que tu devines mes souffrances. Chaque fois que mes espérances sont déçues, je suis pendant plusieurs jours la proie d'un chagrin noir. Je fais alors de sombres élégies. Quand broderai-je de petits bonnets? quand choisirai-je la toile d'une layette? quand coudrai-je de jolies dentelles pour envelopper une petite tête? Ne dois-je

donc jamais entendre une de ces charmantes créatures m'appeler maman, me tirer par ma robe, me tyranniser? Ne verrai-je donc pas sur le sable les traces d'une petite voiture? Ne ramasserai-je pas des joujoux cassés dans ma cour? N'irai-je pas, comme tant de mères que j'ai vues, chez les bimbelotiers acheter des sabres, des poupées, de petits ménages? Ne verrai-je point se développer cette vie et cet ange qui sera un autre Felipe plus aimé? Je voudrais un fils pour savoir comment on peut aimer son amant plus qu'il ne l'est dans un autre lui-même. Mon parc, le château, me semblent déserts et froids. Une femme sans enfants est une monstruosité; nous ne sommes faites que pour être mères. Oh! docteur en corset* que tu es, tu as bien vu la vie. La stérilité d'ailleurs est horrible en toute chose. Ma vie ressemble un peu trop aux bergeries de Gessner et de Florian, desquelles Rivarol disait qu'on y désirait des loups. Je veux être dévouée aussi, moi! Je sens en moi des forces que Felipe néglige; et, si je ne suis pas mère, il faudra que je me passe la fantaisie de quelque malheur. Voilà ce que je viens de dire à mon restant de Maure, à qui ces mots ont fait venir des larmes aux yeux; il en a été quitte pour être appelé une sublime bête, on ne peut pas le plaisanter sur son amour.

Par moments il me prend envie de faire des neuvaines, d'aller demander la fécondité à certaines madones ou à certaines eaux. L'hiver prochain je consulterai des médecins. Je suis trop furieuse contre moi-même pour t'en dire davantage. Adieu.

XLIV

LA MÊME À LA MÊME.

Paris, 1829.

Comment, ma chère, un an sans lettre?... Je suis un peu piquée. Crois-tu que ton Louis, qui m'est venu voir presque tous les deux jours, te remplace? Il ne me suffit

pas de savoir que tu n'es pas malade et que vos affaires vont bien, je veux tes sentiments et tes idées comme je te livre les miennes, au risque d'être grondée, ou blâmée, ou méconnue, car je t'aime. Ton silence et ta retraite à la campagne, quand tu pourrais jouir ici des triomphes parlementaires du comte de l'Estorade, dont la *parlotterie* et le dévouement lui ont acquis une influence, et qui sera sans doute placé très-haut après la session, me donnent de graves inquiétudes. Passes-tu donc ta vie à lui écrire des instructions? Numa n'était pas si loin de son Égérie. Pourquoi n'as-tu pas saisi l'occasion de voir Paris? Je jouirais de toi depuis quatre mois. Louis m'a dit hier que tu viendrais le chercher et faire tes troisièmes couches à Paris, affreuse mère Gigogne que tu es! Après bien des questions, et des hélas, et des plaintes, Louis, quoique diplomate, a fini par me dire que son grand-oncle, le parrain d'Athénaïs, était fort mal. Or, je te suppose, en bonne mère de famille, capable de tirer parti de la gloire et des discours du député pour obtenir un legs avantageux du dernier parent maternel de ton mari. Sois tranquille, ma Renée, les Lenoncourt, les Chaulieu, le salon de madame de Macumer travaillent pour Louis. Martignac le mettra sans doute à la Cour des comptes*. Mais, si tu ne me dis pas pourquoi tu restes en province, je me fâche. Est-ce pour ne pas avoir l'air d'être toute la politique de la maison de l'Estorade? est-ce pour la succession de l'oncle? as-tu craint d'être moins mère à Paris? Oh! comme je voudrais savoir si c'est pour ne pas t'y faire voir, pour la première fois, dans ton état de grossesse, coquette! Adieu.

XLV

RENÉE À LOUISE.

Tu te plains de mon silence, tu oublies donc ces deux petites têtes brunes que je gouverne et qui me gouvernent?

Tu as d'ailleurs trouvé quelques-unes des raisons que j'avais pour garder la maison. Outre l'état de notre précieux oncle, je n'ai pas voulu traîner à Paris un garçon d'environ quatre ans et une petite fille de trois ans bientôt quand je suis encore grosse. Je n'ai pas voulu embarrasser ta vie et ta maison d'un pareil ménage, je n'ai pas voulu paraître à mon désavantage dans le brillant monde où tu règnes, et j'ai les appartements garnis, la vie des hôtels en horreur. Le grand-oncle de Louis, en apprenant la nomination de son petit-neveu, m'a fait présent de la moitié de ses économies, deux cent mille francs, pour acheter à Paris une maison, et Louis est chargé d'en trouver une dans ton quartier. Ma mère me donne une trentaine de mille francs pour les meubles. Quand je viendrai m'établir pour la session à Paris, j'y viendrai chez moi. Enfin, je tâcherai d'être digne de ma chère sœur d'élection, soit dit sans jeu de mots.

Je te remercie d'avoir mis Louis aussi bien en cour qu'il l'est; mais malgré l'estime que font de lui messieurs de Bourmont et de Polignac, qui veulent l'avoir dans leur ministère*, je ne le souhaite point si fort en vue : on est alors trop compromis. Je préfère la Cour des comptes à cause de son inamovibilité. Nos affaires seront ici dans de très-bonnes mains; et, une fois que notre régisseur sera bien au fait, je viendrai seconder Louis, sois tranquille.

Quant à écrire maintenant de longues lettres, le puis-je? Celle-ci, dans laquelle je voudrais pouvoir te peindre le train ordinaire de mes journées, restera sur ma table pendant huit jours. Peut-être Armand en fera-t-il des cocotes pour ses régiments alignés sur mes tapis ou des vaisseaux pour les flottes qui voguent sur son bain. Un seul de mes jours te suffira d'ailleurs, ils se ressemblent tous et se réduisent à deux événements : les enfants souffrent ou les enfants ne souffrent pas. A la lettre, pour moi, dans cette bastide solitaire, les minutes sont des heures ou les heures

sont des minutes, selon l'état des enfants. Si j'ai quelques heures délicieuses, je les rencontre pendant leur sommeil, quand je ne suis pas à bercer l'une et à conter des histoires à l'autre pour les endormir. Quand je les tiens endormis près de moi, je me dis : Je n'ai plus rien à craindre. En effet, mon ange, durant le jour, toutes les mères inventent des dangers. Dès que les enfants ne sont plus sous leurs yeux, ce sont des rasoirs volés avec lesquels Armand a voulu jouer, le feu qui prend à sa jaquette, un orvet qui peut le mordre, une chute en courant qui peut faire un dépôt à la tête, ou les bassins où il peut se noyer. Comme tu le vois, la maternité comporte une suite de poësies douces ou terribles. Pas une heure qui n'ait ses joies et ses craintes. Mais le soir, dans ma chambre, arrive l'heure de ces rêves éveillés pendant laquelle j'arrange leurs destinées. Leur vie est alors éclairée par le sourire des anges que je vois à leur chevet. Quelquefois Armand m'appelle dans son sommeil, je viens à son insu baiser son front et les pieds de sa sœur en les contemplant tous deux dans leur beauté. Voilà mes fêtes! Hier notre ange gardien, je crois, m'a fait courir au milieu de la nuit, tout inquiète, au berceau d'Athénaïs, qui avait la tête trop bas, et j'ai trouvé notre Armand tout découvert, les pieds violets de froid. — Oh! petite mère! m'a-t-il dit en s'éveillant et en m'embrassant. Voilà, ma chère, une scène de nuit.

Combien il est utile à une mère d'avoir ses enfants à côté d'elle! Est-ce une bonne, tant bonne soit-elle, qui peut les prendre, les rassurer et les rendormir quand quelque horrible cauchemar les a réveillés? car ils ont leurs rêves; et leur expliquer un de ces terribles rêves est une tâche d'autant plus difficile qu'un enfant écoute alors sa mère d'un œil à la fois endormi, effaré, intelligent et niais. C'est un point d'orgue entre deux sommeils. Aussi mon sommeil est-il devenu si léger que je vois mes deux petits et les entends à travers la gaze de mes paupières. Je m'éveille à un soupir, à un mouvement. Le monstre

des convulsions est pour moi toujours accroupi au pied de leurs lits.

Au jour, le ramage de mes deux enfants commence avec les premiers cris des oiseaux. A travers les voiles du dernier sommeil, leurs baragouinages ressemblent aux gazouillements du matin, aux disputes des hirondelles, petits cris joyeux ou plaintifs, que j'entends moins par les oreilles que par le cœur. Pendant que Naïs essaie d'arriver à moi en opérant le passage de son berceau à mon lit en se traînant sur ses mains et faisant des pas mal assurés, Armand grimpe avec l'adresse d'un singe et m'embrasse. Ces deux petits font alors de mon lit le théâtre de leurs jeux, où la mère est à leur discrétion. La petite me tire les cheveux, veut toujours téter, et Armand défend ma poitrine comme si c'était son bien. Je ne résiste pas à certaines poses, à des rires qui partent comme des fusées et qui finissent par chasser le sommeil. On joue alors à l'ogresse, et mère ogresse mange alors de caresses cette jeune chair si blanche et si douce; elle baise à outrance ces yeux si coquets dans leur malice, ces épaules de rose, et l'on excite de petites jalousies qui sont charmantes. Il y a des jours où j'essaie de mettre mes bas à huit heures, et où je n'en ai pas encore mis un à neuf heures.

Enfin, ma chère, on se lève. Les toilettes commencent. Je passe mon peignoir : on retrousse ses manches, on prend devant soi le tablier ciré; je baigne et nettoie alors mes deux petites fleurs, assistée de Mary. Moi seule je suis juge du degré de chaleur ou de tiédeur de l'eau, car la température des eaux est pour la moitié dans les cris, dans les pleurs des enfants. Alors s'élèvent les flottes de papier, les petits canards de verre. Il faut amuser les enfants pour pouvoir bien les nettoyer. Si tu savais tout ce qu'il faut inventer de plaisirs à ces rois absolus pour pouvoir passer de douces éponges dans les moindres coins, tu serais effrayée de l'adresse et de l'esprit qu'exige le métier de mère accompli glorieusement. On supplie, on

gronde, on promet, on devient d'une charlatanerie d'autant plus supérieure qu'elle doit être admirablement cachée. On ne saurait que devenir si à la finesse de l'enfant, Dieu n'avait opposé la finesse de la mère. Un enfant est un grand politique dont on se rend maître comme du grand politique... par ses passions. Heureusement ces anges rient de tout : une brosse qui tombe, une brique de savon qui glisse, voilà des éclats de joie! Enfin, si les triomphes sont chèrement achetés, il y a du moins des triomphes. Mais Dieu seul, car le père lui-même ne sait rien de cela, Dieu, toi ou les anges, vous seuls donc pourriez comprendre les regards que j'échange avec Mary quand, après avoir fini d'habiller nos deux petites créatures, nous les voyons propres au milieu des savons, des éponges, des peignes, des cuvettes, des papiers brouillards, des flanelles, des mille détails d'une véritable *nursery*. Je suis devenue Anglaise en ce point, je conviens que les femmes de ce pays ont le génie de la *nourriture*. Quoiqu'elles ne considèrent l'enfant qu'au point de vue du bien-être matériel et physique, elles ont raison dans leurs perfectionnements. Aussi mes enfants auront-ils toujours les pieds dans la flanelle et les jambes nues. Ils ne seront ni serrés ni comprimés; mais aussi jamais ne seront-ils seuls. L'asservissement de l'enfant français dans ses bandelettes est la liberté de la nourrice, voilà le grand mot. Une vraie mère n'est pas libre : voilà pourquoi je ne t'écris pas, ayant sur les bras l'administration du domaine et deux enfants à élever. La science de la mère comporte des mérites silencieux, ignorés de tous sans parade, une vertu en détail, un dévouement de toutes les heures. Il faut surveiller les soupes qui se font devant le feu. Me crois-tu femme à me dérober à un soin? Dans le moindre soin, il y a de l'affection à récolter. Oh! c'est si joli le sourire d'un enfant qui trouve son petit repas excellent. Armand a des hochements de tête qui valent toute une vie d'amour. Comment laisser à une autre femme le droit,

le soin, le plaisir de souffler sur une cuillerée de soupe que Naïs trouvera trop chaude, elle que j'ai sevrée il y a sept mois, et qui se souvient toujours du sein? Quand une *bonne* a brûlé la langue et les lèvres d'un enfant avec quelque chose de chaud, elle dit à la mère qui accourt que c'est la faim qui le fait crier. Mais comment une mère dort-elle en paix avec l'idée que des haleines impures peuvent passer sur les cuillerées avalées par son enfant, elle à qui la nature n'a pas permis d'avoir un intermédiaire entre son sein et les lèvres de son nourrisson! Découper la côtelette de Naïs qui fait ses dernières dents et mélanger cette viande cuite à point avec des pommes de terre est une œuvre de patience, et vraiment il n'y a qu'une mère qui puisse savoir dans certains cas faire manger en entier le repas à un enfant qui s'impatiente. Ni domestiques nombreux, ni bonne anglaise ne peuvent donc dispenser une mère de donner en personne sur le champ de bataille où la douceur doit lutter contre les petits chagrins de l'enfance, contre ses douleurs. Tiens, Louise, il faut soigner ces chers innocents avec son âme; il faut ne croire qu'à ses yeux, qu'au témoignage de la main pour la toilette, pour la nourriture et pour le coucher. En principe, le cri d'un enfant est une raison absolue qui donne tort à sa mère ou à sa bonne quand le cri n'a pas pour cause une souffrance voulue par la nature. Depuis que j'en ai deux et bientôt trois à soigner, je n'ai rien dans l'âme que mes enfants; et toi-même, que j'aime tant, tu n'es qu'à l'état de souvenir. Je ne suis pas toujours habillée à deux heures. Aussi ne croyais-je pas aux mères qui ont des appartements rangés et des cols, des robes, des affaires en ordre. Hier, aux premiers jours d'avril, il faisait beau, j'ai voulu les promener avant mes couches dont l'heure tinte; eh! bien, pour une mère, c'est tout un poëme qu'une sortie, et l'on se le promet la veille pour le lendemain. Armand devait mettre pour la première fois une jaquette de velours noir, une nouvelle collerette que j'avais bro-

dée, une toque écossaise aux couleurs des Stuarts et à plumes de coq; Naïs allait être en blanc et rose avec les délicieux bonnets des *baby,* car elle est encore un *baby;* elle va perdre ce joli nom quand viendra le petit qui me donne des coups de pieds et que j'appelle *mon mendiant,* car il sera le cadet. J'ai vu déjà mon enfant en rêve et sais que j'aurai un garçon. Bonnets, collerettes, jaquette, les petits bas, les souliers mignons, les bandelettes roses pour les jambes, la robe en mousseline brodée à dessins en soie, tout était sur mon lit. Quand ces deux oiseaux si gais, et qui s'entendent si bien, ont eu leurs chevelures brunes bouclée chez l'un, doucement amenée sur le front et bordant le bonnet blanc et rose chez l'autre; quand les souliers ont été agrafés; quand ces petits mollets nus, ces pieds si bien chaussés ont trotté dans la *nursery;* quand ces deux faces *clean,* comme dit Mary, en français limpides; quand ces yeux pétillants ont dit : Allons! je palpitais. Oh! voir des enfants parés par nos mains, voir cette peau si fraîche où brillent les veines bleues quand on les a baignés, étuvés, épongés soi-même, rehaussée par les vives couleurs du velours ou de la soie; mais c'est mieux qu'un poëme! Avec quelle passion, satisfaite à peine, on les rappelle pour rebaiser ces cous qu'une simple collerette rend plus jolis que celui de la plus belle femme? Ces tableaux, devant lesquels les plus stupides lithographies coloriées arrêtent toutes les mères, moi je les fais tous les jours!

Une fois sortis, jouissant de mes travaux, admirant ce petit Armand qui avait l'air du fils d'un prince et qui faisait marcher le *baby* le long de ce petit chemin que tu connais, une voiture est venue, j'ai voulu les ranger, les deux enfants ont roulé dans une flaque de boue, et voilà mes chefs-d'œuvre perdus! il a fallu les rentrer et les habiller autrement. J'ai pris ma petite dans mes bras, sans voir que je perdais ma robe; Mary s'est emparée d'Armand et nous voilà rentrés. Quand un *baby* crie et qu'un enfant

se mouille, tout est dit : une mère ne pense plus à elle, elle est absorbée.

Le dîner arrive, je n'ai la plupart du temps rien fait; et comment puis-je suffire à les servir tous deux, à mettre les serviettes, à relever les manches et à les faire manger? c'est un problème que je résous deux fois par jour. Au milieu de ces soins perpétuels, de ces fêtes ou de ces désastres, il n'y a d'oubliée que moi dans la maison. Il m'arrive souvent de rester en papillotes quand les enfants ont été méchants. Ma toilette dépend de leur humeur. Pour avoir un moment à moi, pour t'écrire ces six pages, il faut qu'ils découpent les images de mes romances, qu'ils fassent des châteaux avec des livres, avec des échecs ou des jetons de nacre, que Naïs dévide mes soies ou mes laines à sa manière, qui, je t'assure, est si compliquée qu'elle y met toute sa petite intelligence et ne souffle mot.

Après tout, je n'ai pas à me plaindre : mes deux enfants sont robustes, libres, et ils s'amusent à moins de frais qu'on ne pense. Ils sont heureux de tout, il leur faut plutôt une liberté surveillée que des joujoux. Quelques cailloux roses, jaunes, violets ou noirs; de petits coquillages, les merveilles du sable font leur bonheur. Posséder beaucoup de petites choses, voilà leur richesse. J'examine Armand, il parle aux fleurs, aux mouches, aux poules, il les imite; il s'entend avec les insectes qui le remplissent d'admiration. Tout ce qui est petit les intéresse. Armand commence à demander le *pourquoi* de toute chose, il est venu voir ce que je disais à sa marraine; il te prend d'ailleurs pour une fée, et vois comme les enfants ont toujours raison!

Hélas! mon ange, je ne voulais pas t'attrister en te racontant ces félicités. Voici pour te peindre ton filleul. L'autre jour, un pauvre nous suit, car les pauvres savent qu'aucune mère accompagnée de son enfant ne leur refuse jamais une aumône. Armand ne sait pas encore qu'on

peut manquer de pain, il ignore ce qu'est l'argent; mais comme il venait de désirer une trompette que je lui avais achetée, il la tend d'un air royal au vieillard en lui disant :
— Tiens, prends!

— Me permettez-vous de la garder? me dit le pauvre.

Quoi sur la terre mettre en balance avec les joies d'un pareil moment?

— C'est que, madame, moi aussi j'ai eu des enfants, me dit le vieillard en prenant ce que je lui donnais sans y faire attention.

Quand je songe qu'il faudra mettre dans un collége un enfant comme Armand, que je n'ai plus que trois ans et demi à le garder, il me prend des frissons. L'Instruction Publique fauchera les fleurs de cette enfance bénie à toute heure, *dénaturalisera* ces grâces et ces adorables franchises! On coupera cette chevelure frisée que j'ai tant soignée, nettoyée et baisée. Que fera-t-on de cette âme d'Armand?

Et toi, que deviens-tu? tu ne m'as rien dit de ta vie. Aimes-tu toujours Felipe? car je ne suis pas inquiète du Sarrasin. Adieu, Naïs vient de tomber, et si je voulais continuer, cette lettre ferait un volume.

XLVI

MADAME DE MACUMER À LA COMTESSE DE L'ESTORADE.

1829.

Les journaux t'auront appris, ma bonne et tendre Renée, l'horrible malheur qui a fondu sur moi; je n'ai pu t'écrire un seul mot, je suis restée à son chevet pendant une vingtaine de jours et de nuits, j'ai reçu son dernier soupir, je lui ai fermé les yeux, je l'ai gardé pieusement avec les prêtres et j'ai dit les prières des morts. Je me suis infligé le châtiment de ces épouvantables douleurs, et cependant, en voyant sur ses lèvres sereines le sourire qu'il m'adressait avant de mourir, je n'ai pu croire que

mon amour l'ait tué! Enfin, *il n'est plus,* et moi *je suis!* A toi qui nous as bien connus, que puis-je dire de plus? tout est dans ces deux phrases. Oh! si quelqu'un pouvait me dire qu'on peut le rappeler à la vie, je donnerais ma part du ciel pour entendre cette promesse, car ce serait le revoir!... Et le ressaisir, ne fût-ce que pendant deux secondes, ce serait respirer le poignard hors du cœur! Ne viendras-tu pas bientôt me dire cela? ne m'aimes-tu pas assez pour me tromper?... Mais non! tu m'as dit à l'avance que je lui faisais de profondes blessures... Est-ce vrai? Non, je n'ai pas mérité son amour, tu as raison, je l'ai volé. Le bonheur, je l'ai étouffé dans mes étreintes insensées! Oh! en t'écrivant, je ne suis plus folle, mais je sens que je suis seule! Seigneur, qu'est-ce qu'il y aura de plus dans votre enfer que ce mot-là?

Quand on me l'a enlevé, je me suis couchée dans le même lit, espérant mourir, car il n'y avait qu'une porte entre nous, je me croyais encore assez de force pour la pousser! Mais, hélas! j'étais trop jeune, et après une convalescence de quarante jours, pendant lesquels on m'a nourrie avec un art affreux par les inventions d'une triste science, je me vois à la campagne, assise à ma fenêtre au milieu des belles fleurs qu'il faisait soigner pour moi, jouissant de cette vue magnifique sur laquelle ses regards ont tant de fois erré, qu'il s'applaudissait tant d'avoir découverte, puisqu'elle me plaisait. Ah! chère, la douleur de changer de place est inouïe quand le cœur est mort. La terre humide de mon jardin me fait frissonner, la terre est comme une grande tombe et je crois marcher sur *lui!* A ma première sortie j'ai eu peur et suis restée immobile. C'est bien lugubre de voir *ses* fleurs sans *lui!*

Ma mère et mon père sont en Espagne, tu connais mes frères, et toi tu es obligée d'être à la campagne; mais sois tranquille : deux anges avaient volé vers moi. Le duc et la duchesse de Soria, ces deux charmants êtres, sont accourus vers leur frère. Les dernières nuits ont vu nos trois

douleurs calmes et silencieuses autour de ce lit où mourait l'un de ces hommes vraiment nobles et vraiment grands, qui sont rares, et qui nous sont alors supérieurs en toute chose. La patience de mon Felipe a été divine. La vue de son frère et de Marie a pour un moment rafraîchi son âme et apaisé ses douleurs.

— Chère, m'a-t-il dit avec la simplicité qu'il mettait en toute chose, j'allais mourir en oubliant de donner à Fernand la baronnie de Macumer, il faut refaire mon testament. Mon frère me pardonnera, lui qui sait ce qu'est d'aimer!

Je dois la vie aux soins de mon beau-frère et de sa femme, ils veulent m'emmener en Espagne!

Ah! Renée, ce désastre, je ne puis en dire qu'à toi la portée. Le sentiment de mes fautes m'accable, et c'est une amère consolation que de te les confier, pauvre Cassandre inécoutée. Je l'ai tué par mes exigences, par mes jalousies hors de propos, par mes continuelles tracasseries. Mon amour était d'autant plus terrible que nous avions une exquise et même sensibilité, nous parlions le même langage, il comprenait admirablement tout, et souvent ma plaisanterie allait, sans que je m'en doutasse, au fond de son cœur. Tu ne saurais imaginer jusqu'où ce cher esclave poussait l'obéissance : je lui disais parfois de s'en aller et de me laisser seule, il sortait sans discuter une fantaisie de laquelle peut-être il souffrait. Jusqu'à son dernier soupir il m'a bénie, en me répétant qu'une seule matinée, seul à seule avec moi, valait plus pour lui qu'une longue vie avec une autre femme aimée, fût-ce Marie Heredia. Je pleure en t'écrivant ces paroles.

Maintenant, je me lève à midi, je me couche à sept heures du soir, je mets un temps ridicule à mes repas, je marche lentement, je reste une heure devant une plante, je regarde les feuillages, je m'occupe avec mesure et gravité de riens, j'adore l'ombre, le silence et la nuit; enfin je combats les heures et je les ajoute avec un sombre plai-

sir au passé. La paix de mon parc est la seule compagnie que je veuille; j'y trouve en toute chose les sublimes images de mon bonheur éteintes, invisibles pour tous, éloquentes et vives pour moi.

Ma belle-sœur s'est jetée dans mes bras quand un matin je leur ai dit : — Vous m'êtes insupportables! Les Espagnols ont quelque chose de plus que nous de grand dans l'âme!

Ah! Renée, si je ne suis pas morte, c'est que Dieu proportionne sans doute le sentiment du malheur à la force des affligés. Il n'y a que nous autres femmes qui sachions l'étendue de nos pertes quand nous perdons un amour sans aucune hypocrisie, un amour de choix, une passion durable dont les plaisirs satisfaisaient à la fois l'âme et la nature. Quand rencontrons-nous un homme si plein de qualités que nous puissions l'aimer sans avilissement? Le rencontrer est le plus grand bonheur qui nous puisse advenir, et nous ne saurions le rencontrer deux fois. Hommes vraiment forts et grands, chez qui la vertu se cache sous la poësie, dont l'âme possède un charme élevé, faits pour être adorés, gardez-vous d'aimer, vous causeriez le malheur de la femme et le vôtre! Voilà ce que je crie dans les allées de mes bois! Et pas d'enfant de lui! Cet intarissable amour qui me souriait toujours, qui n'avait que des fleurs et des joies à me verser, cet amour fut stérile. Je suis une créature maudite! L'amour pur et violent comme il est quand il est absolu serait-il donc aussi infécond que l'aversion, de même que l'extrême chaleur des sables du désert et l'extrême froid du pôle empêchent toute existence? Faut-il se marier avec un Louis de l'Estorade pour avoir une famille? Dieu serait-il jaloux de l'amour? Je déraisonne.

Je crois que tu es la seule personne que je puisse souffrir près de moi; viens donc, toi seule dois être avec une Louise en deuil. Quelle horrible journée que celle où j'ai mis le bonnet des veuves! Quand je me suis vue en noir,

je suis tombée sur un siége et j'ai pleuré jusqu'à la nuit, et je pleure encore en te parlant de ce terrible moment. Adieu, t'écrire me fatigue; j'ai trop de mes idées, je ne veux plus les exprimer. Amène tes enfants, tu peux nourrir le dernier ici, je ne serai plus jalouse; *il* n'y est plus, et mon filleul me fera bien plaisir à voir; car Felipe souhaitait un enfant qui ressemblât à ce petit Armand. Enfin, viens prendre ta part de mes douleurs!...

XLVII

RENÉE À LOUISE.

1829.

Ma chérie, quand tu tiendras cette lettre entre les mains, je ne serai pas loin, car je pars quelques instants après te l'avoir envoyée. Nous serons seules. Louis est obligé de rester en Provence à cause des élections qui vont s'y faire; il veut être réélu, et il y a déjà des intrigues de nouées contre lui par les libéraux.

Je ne viens pas te consoler, je t'apporte seulement mon cœur pour tenir compagnie au tien et pour t'aider à vivre. Je viens t'ordonner de pleurer : il faut acheter ainsi le bonheur de le rejoindre un jour, car il n'est qu'en voyage vers Dieu; tu ne feras plus un seul pas qui ne te conduise vers lui. Chaque devoir accompli rompra quelque anneau de la chaîne qui vous sépare. Allons, ma Louise, tu te relèveras dans mes bras et tu iras à lui pure, noble, pardonnée de tes fautes involontaires, et accompagnée des œuvres que tu feras ici-bas en son nom.

Je te trace ces lignes à la hâte au milieu de mes préparatifs, de mes enfants, et d'Armand qui me crie : «Marraine! marraine! allons la voir!» à me rendre jalouse : c'est presque ton fils!

DEUXIÈME PARTIE.

XLVIII

LA BARONNE DE MACUMER À LA COMTESSE DE L'ESTORADE.

15 octobre 1833.

Eh! bien, oui, Renée, on a raison, on t'a dit vrai. J'ai vendu mon hôtel, j'ai vendu Chantepleurs et les fermes de Seine-et-Marne; mais que je sois folle et ruinée, ceci est de trop. Comptons! La cloche fondue, il m'est resté de la fortune de mon pauvre Macumer environ douze cent mille francs. Je vais te rendre un compte fidèle en sœur bien apprise. J'ai mis un million dans le trois pour cent quand il était à cinquante francs, et me suis fait ainsi soixante mille francs de rente au lieu de trente que j'avais en terres. Aller six mois de l'année en province, y passer des baux, y écouter les doléances des fermiers, qui paient quand ils veulent, s'y ennuyer comme un chasseur par un temps de pluie, avoir des denrées à vendre et les céder à perte; habiter à Paris un hôtel qui représentait dix mille livres de rente, placer des fonds chez des notaires, attendre les intérêts, être obligée de poursuivre les gens pour avoir ses remboursements, étudier la législation hypothécaire; enfin avoir des affaires en Nivernais, en Seine-et-Marne, à Paris, quel fardeau, quels ennuis, quels mécomptes et quelles pertes pour une veuve de vingt-sept ans! Maintenant ma fortune est hypothéquée sur le budget. Au lieu de payer des contributions à l'État, je reçois de lui, moi-même, sans frais, trente mille francs tous les six mois au Trésor, d'un joli petit employé qui

me donne trente billets de mille francs et qui sourit en me voyant. Si la France fait banqueroute? me diras-tu. D'abord,

Je ne sais pas prévoir les malheurs de si loin.

Mais la France me retrancherait alors tout au plus la moitié de mon revenu; je serais encore aussi riche que je l'étais avant mon placement; puis, d'ici la catastrophe, j'aurai touché le double de mon revenu antérieur. La catastrophe n'arrive que de siècle en siècle, on a donc le temps de se faire un capital en économisant. Enfin le comte de l'Estorade n'est-il pas pair de la France semi-républicaine de Juillet? n'est-il pas un des soutiens de la couronne offerte par le *peuple* au roi des Français? puis-je avoir des inquiétudes en ayant pour ami un président de chambre à la Cour des comptes, un grand financier? Ose dire que je suis folle! Je calcule presque aussi bien que ton roi-citoyen. Sais-tu ce qui peut donner cette sagesse algébrique à une femme? L'amour! Hélas! le moment est venu de t'expliquer les mystères de ma conduite, dont les raisons fuyaient ta perspicacité, ta tendresse curieuse et ta finesse. Je me marie dans un village auprès de Paris, secrètement. J'aime, je suis aimée. J'aime autant qu'une femme qui sait bien ce qu'est l'amour peut aimer. Je suis aimée autant qu'un homme doit aimer la femme par laquelle il est adoré. Pardonne-moi, Renée, de m'être cachée de toi, de tout le monde. Si ta Louise trompe tous les regards, déjoue toutes les curiosités, avoue que ma passion pour mon pauvre Macumer exigeait cette tromperie. L'Estorade et toi, vous m'eussiez assassinée de doutes, étourdie de remontrances. Les circonstances auraient pu d'ailleurs vous venir en aide. Toi seule sais à quel point je suis jalouse, et tu m'aurais inutilement tourmentée. Ce que tu vas nommer ma folie, ma Renée, je l'ai voulu faire à moi seule, à ma tête, à mon cœur, en jeune fille qui trompe la surveillance de ses parents. Mon amant a pour toute fortune trente mille francs de dettes que j'ai payées.

Quel sujet d'observations! Vous auriez voulu me prouver que Gaston est un intrigant, et ton mari eût espionné ce cher enfant. J'ai mieux aimé l'étudier moi-même. Voici vingt-deux mois qu'il me fait la cour; j'ai vingt-sept ans, il en a vingt-trois. D'une femme à un homme, cette différence d'âge est énorme. Autre source de malheurs! Enfin, il est poëte, et vivait de son travail; c'est te dire assez qu'il vivait de fort peu de chose. Ce cher lézard de poëte était plus souvent au soleil à bâtir des châteaux en Espagne qu'à l'ombre de son taudis à travailler des poëmes. Or, les écrivains, les artistes, tous ceux qui n'existent que par la pensée, sont assez généralement taxés d'inconstance par les gens positifs. Ils épousent et conçoivent tant de caprices, qu'il est naturel de croire que la tête réagisse sur le cœur. Malgré les dettes payées, malgré la différence d'âge, malgré la poësie, après neuf mois d'une noble défense et sans lui avoir permis de baiser ma main, après les plus chastes et les plus délicieuses amours, dans quelques jours, je ne me livre pas, comme il y a huit ans, inexpériente, ignorante et curieuse; je me donne, et suis attendue avec une si grande soumission, que je pourrais ajourner mon mariage à un an; mais il n'y a pas la moindre servilité dans ceci : il y a servage et non soumission. Jamais il ne s'est rencontré de plus noble cœur, ni plus d'esprit dans la tendresse, ni plus d'âme dans l'amour que chez mon prétendu. Hélas! mon ange, il a de qui tenir! Tu vas savoir son histoire en deux mots.

Mon ami n'a pas d'autres noms que ceux de Marie Gaston. Il est fils, non pas naturel, mais adultérin de cette belle lady Brandon, de laquelle tu dois avoir entendu parler, et que par vengeance lady Dudley a fait mourir de chagrin, une horrible histoire que ce cher enfant ignore. Marie Gaston a été mis par son frère Louis Gaston au collége de Tours, d'où il est sorti en 1827. Le frère s'est embarqué quelques jours après l'y avoir placé, allant chercher fortune, lui dit une vieille femme qui a été sa Provi-

dence, à lui. Ce frère, devenu marin, lui a écrit de loin en loin des lettres vraiment paternelles, et qui sont émanées d'une belle âme; mais il se débat toujours au loin. Dans sa dernière lettre, il annonçait à Marie Gaston sa nomination au grade de capitaine de vaisseau dans je ne sais quelle république américaine, en lui disant d'espérer. Hélas! depuis trois ans mon pauvre lézard n'a plus reçu de lettres, et il aime tant ce frère qu'il voulait s'embarquer à sa recherche. Notre grand écrivain Daniel d'Arthez a empêché cette folie et s'est intéressé noblement à Marie Gaston, auquel il a souvent *donné,* comme me l'a dit le poëte dans son langage énergique, *la pâtée et la niche.* En effet, juge de la détresse de cet enfant : il a cru que le génie était le plus rapide des moyens de fortune, n'est-ce pas à en rire pendant vingt-quatre heures? Depuis 1828 jusqu'en 1833 il a donc tâché de se faire un nom dans les lettres, et naturellement il a mené la plus effroyable vie d'angoisses, d'espérances, de travail et de privations qui se puisse imaginer. Entraîné par une excessive ambition et malgré les bons conseils de d'Arthez, il n'a fait que grossir la boule de neige de ses dettes. Son nom commençait cependant à percer quand je l'ai rencontré chez la marquise d'Espard. Là, sans qu'il s'en doutât, je me suis sentie éprise de lui sympathiquement à la première vue. Comment n'a-t-il pas encore été aimé? comment me l'a-t-on laissé? Oh! il a du génie et de l'esprit, du cœur et de la fierté; les femmes s'effraient toujours de ces grandeurs complètes. N'a-t-il pas fallu cent victoires pour que Joséphine aperçût Napoléon dans le petit Bonaparte, son mari? L'innocente créature croit savoir combien je l'aime! Pauvre Gaston! il ne s'en doute pas; mais à toi je vais le dire, il faut que tu le saches, car il y a, Renée, un peu de testament dans cette lettre. Médite bien mes paroles.

En ce moment j'ai la certitude d'être aimée autant qu'une femme peut être aimée sur cette terre, et j'ai foi dans cette adorable vie conjugale où j'apporte un amour

que je ne connaissais pas... Oui, j'éprouve enfin le plaisir de la passion ressentie. Ce que toutes les femmes demandent aujourd'hui à l'amour, le mariage me le donne. Je sens en moi pour Gaston l'adoration que j'inspirais à mon pauvre Felipe! je ne suis pas maîtresse de moi, je tremble devant cet enfant comme l'Abencerrage tremblait devant moi. Enfin, j'aime plus que je ne suis aimée; j'ai peur de toute chose, j'ai les frayeurs les plus ridicules, j'ai peur d'être quittée, je tremble d'être vieille et laide quand Gaston sera toujours jeune et beau, je tremble de ne pas lui plaire assez! Cependant je crois posséder les facultés, le dévouement, l'esprit nécessaires pour, non pas entretenir, mais faire croître cet amour loin du monde et dans la solitude. Si j'échouais, si le magnifique poëme de cet amour secret devait avoir une fin, que dis-je une fin! si Gaston m'aimait un jour moins que la veille, si je m'en aperçois, Renée, sache-le, ce n'est pas à lui, mais à moi que je m'en prendrai. Ce ne sera pas sa faute, ce sera la mienne. Je me connais, je suis plus amante que mère. Aussi te le dis-je d'avance, je mourrais quand même j'aurais des enfants. Avant de me lier avec moi-même, ma Renée, je te supplie donc, si ce malheur m'atteignait, de servir de mère à mes enfants, je te les aurai légués. Ton fanatisme pour le devoir, tes précieuses qualités, ton amour pour les enfants, ta tendresse pour moi, tout ce que je sais de toi me rendra la mort moins amère, je n'ose dire douce. Ce parti pris avec moi-même ajoute je ne sais quoi de terrible à la solennité de ce mariage; aussi n'y veux-je point de témoins qui me connaissent; aussi mon mariage sera-t-il célébré secrètement. Je pourrai trembler à mon aise, je ne verrai pas dans tes chers yeux une inquiétude, et moi seule saurai qu'en signant un nouvel acte de mariage je puis avoir signé mon arrêt de mort.

Je ne reviendrai plus sur ce pacte fait entre moi-même et le moi que je vais devenir; je te l'ai confié pour que tu connusses l'étendue de tes devoirs. Je me marie séparée

de biens, et tout en sachant que je suis assez riche pour que nous puissions vivre à notre aise, Gaston ignore quelle est ma fortune. En vingt-quatre heures je distribuerai ma fortune à mon gré. Comme je ne veux rien d'humiliant, j'ai fait mettre douze mille francs de rente à son nom; il les trouvera dans son secrétaire la veille de notre mariage; et s'il ne les acceptait pas, je suspendrais tout. Il a fallu la menace de ne pas l'épouser pour obtenir le droit de payer ses dettes. Je suis lasse de t'avoir écrit ces aveux; après-demain je t'en dirai davantage, car je suis obligée d'aller demain à la campagne pour toute la journée.

20 octobre.

Voici quelles mesures j'ai prises pour cacher mon bonheur, car je souhaite éviter toute espèce d'occasion à ma jalousie. Je ressemble à cette belle princesse italienne qui courait comme une lionne ronger son amour dans quelque ville de Suisse, après avoir fondu sur sa proie comme une lionne. Aussi ne te parlé-je de mes dispositions que pour te demander une autre grâce, celle de ne jamais venir nous voir sans que je t'en aie priée moi-même, et de respecter la solitude dans laquelle je veux vivre.

J'ai fait acheter, il y a deux ans, au-dessus des étangs de Ville-d'Avray, sur la route de Versailles, une vingtaine d'arpents de prairies, une lisière de bois et un beau jardin fruitier. Au fond des prés, on a creusé le terrain de manière à obtenir un étang d'environ trois arpents de superficie, au milieu duquel on a laissé une île gracieusement découpée. Les deux jolies collines chargées de bois qui encaissent cette petite vallée filtrent des sources ravissantes qui courent dans mon parc, où elles sont savamment distribuées par mon architecte. Ces eaux tombent dans les étangs de la couronne, dont la vue s'aperçoit par échappées. Ce petit parc, admirablement bien dessiné par cet architecte, est, suivant la nature du terrain, entouré de

haies, de murs, de sauts-de-loup, en sorte qu'aucun point de vue n'est perdu. A mi-côte, flanqué par les bois de la Ronce, dans une délicieuse exposition et devant une prairie inclinée vers l'étang, on m'a construit un chalet dont l'extérieur est en tout point semblable à celui que les voyageurs admirent sur la route de Sion à Brigg, et qui m'a tant séduite à mon retour d'Italie. A l'intérieur, son élégance défie celle des chalets les plus illustres. A cent pas de cette habitation rustique, une charmante maison qui fait fabrique communique au chalet par un souterrain et contient la cuisine, les communs, les écuries et les remises. De toutes ces constructions en briques, l'œil ne voit qu'une façade d'une simplicité gracieuse et entourée de massifs. Le logement des jardiniers forme une autre fabrique et masque l'entrée des vergers et des potagers.

La porte de cette propriété, cachée dans le mur qui sert d'enceinte du côté des bois, est presque introuvable. Les plantations, déjà grandes, dissimuleront complétement les maisons en deux ou trois ans. Le promeneur ne devinera nos habitations qu'en voyant la fumée des cheminées du haut des collines, ou dans l'hiver quand les feuilles seront tombées.

Mon chalet est construit au milieu d'un paysage copié sur ce qu'on appelle le Jardin du Roi* à Versailles, mais il a vue sur mon étang et sur mon île. De toutes parts les collines montrent leurs masses de feuillage, leurs beaux arbres si bien soignés par ta nouvelle liste civile. Mes jardiniers ont l'ordre de ne cultiver autour de moi que des fleurs odorantes et par milliers, en sorte que ce coin de terre est une émeraude parfumée. Le Chalet, garni d'une vigne vierge qui court sur le toit, est exactement empaillé de plantes grimpantes, de houblon, de clématite, de jasmin, d'azaléa, de cobæa. Qui distinguera nos fenêtres pourra se vanter d'avoir une bonne vue!

Ce chalet, ma chère, est une belle et bonne maison, avec son calorifère et tous les emménagements qu'a su

pratiquer l'architecture moderne, qui fait des palais dans cent pieds carrés. Elle contient un appartement pour Gaston et un appartement pour moi. Le rez-de-chaussée est pris par une antichambre, un parloir et une salle à manger. Au-dessus de nous se trouvent trois chambres destinées à la *nourricerie*. J'ai cinq beaux chevaux, un petit coupé léger et un mylord à deux chevaux; car nous sommes à quarante minutes de Paris; quand il nous plaira d'aller entendre un opéra, de voir une pièce nouvelle,

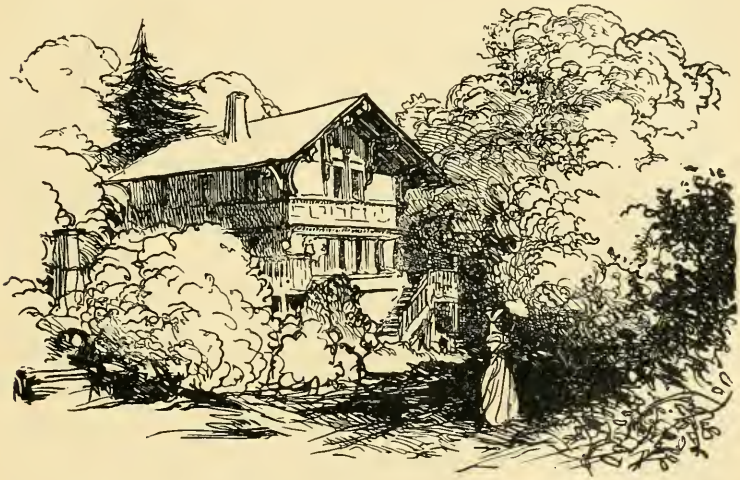

nous pourrons partir après le dîner et revenir le soir dans notre nid. La route est belle et passe sous les ombrages de notre haie de clôture. Mes gens, mon cuisinier, mon cocher, le palefrenier, les jardiniers, ma femme de chambre sont de fort honnêtes personnes que j'ai cherchées pendant ces six derniers mois, et qui seront commandées par mon vieux Philippe. Quoique certaine de leur attachement et de leur discrétion, je les ai prises par leur intérêt; elles ont des gages peu considérables, mais qui s'accroissent chaque année de ce que nous leur donnerons au jour de l'an. Tous savent que la plus légère faute, un soupçon

sur leur discrétion peut leur faire perdre d'immenses avantages. Jamais les amoureux ne tracassent leurs serviteurs, ils sont indulgents par caractère; ainsi je puis compter sur nos gens.

Tout ce qu'il y avait de précieux, de joli, d'élégant dans ma maison de la rue du Bac, se trouve au Chalet. Le Rembrandt est, ni plus ni moins qu'une croûte, dans l'escalier; l'Hobbéma se trouve dans *son* cabinet en face du Rubens; le Titien, que ma belle-sœur Marie m'a envoyé de Madrid, orne le boudoir; les beaux meubles trouvés par Felipe sont bien placés dans le parloir, que l'architecte a délicieusement décoré. Tout au Chalet est d'une admirable simplicité, de cette simplicité qui coûte cent mille francs. Construit sur des caves en pierres meulières assises sur du béton, notre rez-de-chaussée, à peine visible sous les fleurs et les arbustes, jouit d'une adorable fraîcheur sans la moindre humidité. Enfin une flotte de cygnes blancs vogue sur l'étang.

O Renée! il règne dans ce vallon un silence à réjouir les morts. On y est éveillé par le chant des oiseaux ou par le frémissement de la brise dans les peupliers. Il descend de la colline une petite source trouvée par l'architecte en creusant les fondations du mur du côté des bois, qui court sur du sable argenté vers l'étang entre deux rives de cresson : je ne sais pas si quelque somme peut la payer. Gaston ne prendra-t-il pas ce bonheur trop complet en haine? Tout est si beau que je frémis; les vers se logent dans les bons fruits, les insectes attaquent les fleurs magnifiques. N'est-ce pas toujours l'orgueil de la forêt que ronge cette horrible larve brune dont la voracité ressemble à celle de la mort? Je sais déjà qu'une puissance invisible et jalouse attaque les félicités complètes. Depuis long-temps tu me l'as écrit, d'ailleurs, et tu t'es trouvée prophète.

Quand, avant-hier, je suis allée voir si mes dernières fantaisies avaient été comprises, j'ai senti des larmes me

venir aux yeux, et j'ai mis sur le mémoire de l'architecte, à sa très-grande surprise : Bon à payer. — Votre homme d'affaires ne paiera pas, madame, m'a-t-il dit, il s'agit de trois cent mille francs. J'ai ajouté : Sans discussion! en vraie Chaulieu du dix-septième siècle. — Mais, monsieur, lui dis-je, je mets une condition à ma reconnaissance : ne parlez de ces bâtiments et du parc à qui que ce soit. Que personne ne puisse connaître le nom du propriétaire, promettez-moi sur l'honneur d'observer cette clause de mon paiement.

Comprends-tu maintenant la raison de mes courses subites, de ces allées et venues secrètes? Vois-tu où se trouvent ces belles choses qu'on croyait vendues? Saisis-tu la haute raison du changement de ma fortune? Ma chère, aimer est une grande affaire, et qui veut bien aimer ne doit pas en avoir d'autre. L'argent ne sera plus un souci pour moi; j'ai rendu la vie facile, et j'ai fait une bonne fois la maîtresse de maison pour ne plus avoir à la faire, excepté pendant dix minutes tous les matins avec mon vieux majordome Philippe. J'ai bien observé la vie et ses tournants dangereux; un jour, la mort m'a donné de cruels enseignements, et j'en veux profiter. Ma seule occupation sera de *lui* plaire et de l'aimer, de jeter la variété dans ce qui paraît si monotone aux êtres vulgaires.

Gaston ne sait rien encore. A ma demande, il s'est, comme moi, domicilié sur Ville-d'Avray; nous partons demain pour le Chalet. Notre vie sera là peu coûteuse; mais si je te disais pour quelle somme je compte ma toilette, tu dirais, et avec raison : Elle est folle! Je veux me parer pour lui, tous les jours, comme les femmes ont l'habitude de se parer pour le monde. Ma toilette à la campagne, toute l'année, coûtera vingt-quatre mille francs, et celle du jour n'est pas la plus chère. Lui peut se mettre en blouse, s'il le veut! Ne va pas croire que je veuille faire de cette vie un duel et m'épuiser en combinaisons pour entretenir l'amour : je ne veux pas avoir un reproche

à me faire, voilà tout. J'ai treize ans à être jolie femme, je veux être aimée le dernier jour de la treizième année encore mieux que je ne le serai le lendemain de mes noces mystérieuses. Cette fois, je serai toujours humble, toujours reconnaissante, sans parole caustique; et je me fais servante, puisque le commandement m'a perdu une première fois. O Renée, si, comme moi, Gaston a compris l'infini de l'amour, je suis certaine de vivre toujours heureuse. La nature est bien belle autour du Chalet, les bois sont ravissants. A chaque pas les plus frais paysages, des points de vue forestiers font plaisir à l'âme en réveillant de charmantes idées. Ces bois sont pleins d'amour. Pourvu que j'aie fait autre chose que de me préparer un magnifique bûcher! Après demain, je serai madame Gaston. Mon Dieu, je me demande s'il est bien chrétien d'aimer autant un homme. « Enfin, c'est légal, m'a dit notre homme d'affaires, qui est un de mes témoins, et qui, voyant enfin l'objet de la liquidation de ma fortune, s'est écrié : — J'y perds une cliente. Toi, ma belle biche, je n'ose plus dire aimée, tu peux dire : — J'y perds une sœur. »

Mon ange, adresse désormais à madame Gaston, poste restante, à Versailles. On ira prendre nos lettres là tous les jours. Je ne veux pas que nous soyons connus dans le pays. Nous enverrons chercher toutes nos provisions à Paris. Ainsi, j'espère pouvoir vivre mystérieurement. Depuis un an que cette retraite est préparée, on n'y a vu personne, et l'acquisition a été faite pendant les mouvements qui ont suivi la révolution de juillet. Le seul être qui se soit montré dans le pays est mon architecte : on ne connaît que lui qui ne reviendra plus. Adieu. En t'écrivant ce mot, j'ai dans le cœur autant de peine que de plaisir; n'est-ce pas te regretter aussi puissamment que j'aime Gaston?

XLIX

MARIE GASTON À DANIEL D'ARTHEZ.

Octobre 1833.

Mon cher Daniel, j'ai besoin de deux témoins pour mon mariage; je vous prie de venir chez moi demain soir en vous faisant accompagner de notre ami, le bon et grand Joseph Bridau. L'intention de celle qui sera ma femme est de vivre loin du monde et parfaitement ignorée : elle a pressenti le plus cher de mes vœux. Vous n'avez rien su de mes amours, vous qui m'avez adouci les misères d'une vie pauvre; mais, vous le devinez, ce secret absolu fut une nécessité. Voilà pourquoi, depuis un an, nous nous sommes si peu vus. Le lendemain de mon mariage nous serons séparés pour longtemps. Daniel, vous avez l'âme faite à me comprendre : l'amitié subsistera sans l'ami. Peut-être aurai-je parfois besoin de vous; mais je ne vous verrai point chez moi du moins. *Elle* est encore allée au-devant de nos souhaits en ceci. Elle m'a fait le sacrifice de l'amitié qu'elle a pour une amie d'enfance qui pour elle est une véritable sœur; j'ai dû lui immoler mon ami. Ce que je vous dis ici vous fera sans doute deviner non pas une passion, mais un amour entier, complet, divin, fondé sur une intime connaissance entre les deux êtres qui se lient ainsi. Mon bonheur est pur, infini; mais, comme il est une loi secrète qui nous défend d'avoir une félicité sans mélange, au fond de mon âme et ensevelie dans le dernier repli je cache une pensée par laquelle je suis atteint tout seul, et qu'elle ignore. Vous avez trop souvent aidé ma constante misère pour ignorer l'horrible situation dans laquelle j'étais. Où puisai-je le courage de vivre lorsque l'espérance s'éteignait si souvent? dans votre passé, mon ami, chez vous où je trouvais tant de consolations et de secours délicats. Enfin, mon cher, mes écra-

santes dettes, elle les a payées. Elle est riche, et je n'ai rien. Combien de fois n'ai-je pas dit dans mes accès de paresse : Ah! si quelque femme riche voulait de moi. Eh! bien, en présence du fait, les plaisanteries de la jeunesse insouciante, le parti pris des malheureux sans scrupule, tout s'est évanoui. Je suis humilié, malgré la tendresse la plus ingénieuse. Je suis humilié, malgré la certitude acquise de la noblesse de son âme. Je suis humilié, tout en sachant que mon humiliation est une preuve de mon amour. Enfin, elle a vu que je n'ai pas reculé devant cet abaissement. Il est un point où, loin d'être le protecteur, je suis le protégé. Cette douleur, je vous la confie. Hors ce point, mon cher Daniel, les moindres choses accomplissent mes rêves. J'ai trouvé le beau sans tache, le bien sans défaut. Enfin, comme on dit, la mariée est trop belle : elle a de l'esprit dans la tendresse, elle a ce charme et cette grâce qui mettent de la variété dans l'amour, elle est instruite et comprend tout; elle est jolie, blonde, mince et légèrement grasse, à faire croire que Raphaël et Rubens se sont entendus pour composer une femme! Je ne sais pas s'il m'eût jamais été possible d'aimer une femme brune autant qu'une blonde : il m'a toujours semblé que la femme brune était un garçon manqué. Elle est veuve, elle n'a point eu d'enfants, elle a vingt-sept ans. Quoique vive, alerte, infatigable, elle sait néanmoins se plaire aux méditations de la mélancolie. Ces dons merveilleux n'excluent pas chez elle la dignité ni la noblesse : elle est imposante. Quoiqu'elle appartienne à l'une des vieilles familles les plus entichées de noblesse, elle m'aime assez pour passer par-dessus les malheurs de ma naissance. Nos amours secrets ont duré longtemps; nous nous sommes éprouvés l'un l'autre; nous sommes également jaloux : nos pensées sont bien les deux éclats de la même foudre. Nous aimons tous deux pour la première fois, et ce délicieux printemps a renfermé dans ses joies toutes les scènes que l'imagination

a décorées de ses plus riantes, de ses plus douces, de ses plus profondes conceptions. Le sentiment nous a prodigué ses fleurs. Chacune de ces journées a été pleine, et quand nous nous quittions, nous nous écrivions des poëmes. Je n'ai jamais eu la pensée de ternir cette brillante saison par un désir, quoique mon âme en fût sans cesse troublée. Elle était veuve et libre, elle a merveilleusement compris toutes les flatteries de cette constante retenue; elle en a souvent été touchée aux larmes. Tu entreverras donc, mon cher Daniel, une créature vraiment supérieure. Il n'y a pas même eu de premier baiser de l'amour : nous nous sommes craints l'un l'autre.

— Nous avons, m'a-t-elle dit, chacun une misère à nous reprocher.

— Je ne vois pas la vôtre.

— Mon mariage, a-t-elle répondu.

Vous qui êtes un grand homme, et qui aimez une des femmes les plus extraordinaires de cette aristocratie où j'ai trouvé mon Armande, ce seul mot vous suffira pour deviner cette âme et quel sera le bonheur de

Votre ami,
MARIE GASTON.

L

MADAME DE L'ESTORADE À MADAME DE MACUMER.

Comment, Louise, après tous les malheurs intimes que t'a donnés une passion partagée, au sein même du mariage, tu veux vivre avec un mari dans la solitude? Après en avoir tué un en vivant dans le monde, tu veux te mettre à l'écart pour en dévorer un autre? Quels chagrins tu te prépares! Mais, à la manière dont tu t'y es prise, je vois que tout est irrévocable. Pour qu'un homme t'ait fait revenir de ton aversion pour un second mariage, il doit posséder un esprit angélique, un cœur divin; il

faut donc te laisser à tes illusions; mais as-tu donc oublié ce que tu disais de la jeunesse des hommes, qui tous ont passé par d'ignobles endroits, et dont la candeur s'est perdue aux carrefours les plus horribles du chemin? Qui a changé, toi ou eux? Tu es bien heureuse de croire au bonheur : je n'ai pas la force de te blâmer, quoique l'instinct de la tendresse me pousse à te détourner de ce mariage. Oui, cent fois oui, la Nature et la Société s'entendent pour détruire l'existence des félicités entières, parce qu'elles sont à l'encontre de la nature et de la société, parce que le ciel est peut-être jaloux de ses droits. Enfin, mon amitié pressent quelque malheur qu'aucune prévision ne pourrait m'expliquer : je ne sais ni d'où il viendra, ni qui l'engendrera; mais, ma chère, un bonheur immense et sans bornes t'accablera sans doute. On porte encore moins facilement la joie excessive que la peine la plus lourde. Je ne dis rien contre lui : tu l'aimes, et je ne l'ai sans doute jamais vu; mais tu m'écriras, j'espère, un jour où tu seras oisive, un portrait quelconque de ce bel et curieux animal.

Tu me vois prenant gaiement mon parti, car j'ai la certitude qu'après la lune de miel vous ferez tous deux et d'un commun accord comme tout le monde. Un jour, dans deux ans, en nous promenant, quand nous passerons sur cette route, tu me diras : — Voilà pourtant ce Chalet d'où je ne devais pas sortir! Et tu riras de ton bon rire, en montrant tes jolies dents. Je n'ai rien dit encore à Louis, nous lui aurions trop apprêté à rire. Je lui apprendrai tout uniment ton mariage et le désir que tu as de le tenir secret. Tu n'as malheureusement besoin ni de mère ni de sœur pour le coucher de la mariée. Nous sommes en octobre, tu commences par l'hiver, en femme courageuse. S'il ne s'agissait pas de mariage, je dirais que tu attaques le taureau par les cornes. Enfin, tu auras en moi l'amie la plus discrète et la plus intelligente. Le centre mystérieux de l'Afrique a dévoré bien des voyageurs, et

il me semble que tu te jettes, en fait de sentiment, dans un voyage semblable à ceux où tant d'explorateurs ont péri, soit par les nègres, soit dans les sables. Ton désert est à deux lieues de Paris, je puis donc te dire gaiement : Bon voyage! tu nous reviendras.

LI

LA COMTESSE DE L'ESTORADE À MADAME MARIE GASTON.

1835.

Que deviens-tu, ma chère? Après un silence de deux années, il est permis à Renée d'être inquiète de Louise. Voilà donc l'amour! il emporte, il annule une amitié comme la nôtre. Avoue que si j'adore mes enfants plus encore que tu n'aimes ton Gaston, il y a dans le sentiment maternel je ne sais quelle immensité qui permet de ne rien enlever aux autres affections, et qui laisse une femme être encore amie sincère et dévouée. Tes lettres, ta douce et charmante figure me manquent. J'en suis réduite à des conjectures sur toi, ô Louise!

Quant à nous, je vais t'expliquer les choses le plus succinctement possible.

En relisant ton avant-dernière lettre, j'ai trouvé quelques mots aigres sur notre situation politique. Tu nous as raillés d'avoir gardé la place de président de chambre à la Cour des comptes, que nous tenions, ainsi que le titre de comte, de la faveur de Charles X; mais est-ce avec quarante mille livres de rente, dont trente appartiennent à un majorat, que je pouvais convenablement établir Athénaïs et ce pauvre petit mendiant de René? Ne devions-nous pas vivre de notre place, et accumuler sagement les revenus de nos terres? En vingt ans nous aurons amassé environ six cent mille francs, qui serviront à doter et ma fille et René, que je destine à la marine. Mon petit pauvre aura dix mille livres de rente, et peut-être pourrons-nous

lui laisser en argent une somme qui rende sa part égale à celle de sa sœur. Quand il sera capitaine de vaisseau, mon mendiant se mariera richement, et tiendra dans le monde un rang égal à celui de son aîné.

Ces sages calculs ont déterminé dans notre intérieur l'acceptation du nouvel ordre de choses. Naturellement, la nouvelle dynastie a nommé Louis pair de France et grand-officier de la Légion-d'Honneur. Du moment où l'Estorade prêtait serment, il ne devait rien faire à demi; dès lors, il a rendu de grands services dans la Chambre. Le voici maintenant arrivé à une situation où il restera tranquillement jusqu'à la fin de ses jours. Il a de la dextérité dans les affaires; il est plus parleur agréable qu'orateur, mais cela suffit à ce que nous demandons à la politique. Sa finesse, ses connaissances soit en gouvernement, soit en administration, sont appréciées, et tous les partis le considèrent comme un homme indispensable. Je puis te dire qu'on lui a dernièrement offert une ambassade, mais je la lui ait fait refuser. L'éducation d'Armand, qui maintenant a treize ans; celle d'Athénaïs, qui va sur onze ans, me retiennent à Paris, et j'y veux demeurer jusqu'à ce que mon petit René ait fini la sienne, qui commence.

Pour rester fidèle à la branche aînée et retourner dans ses terres, il ne fallait pas avoir à élever et à pourvoir trois enfants. Une mère doit, mon ange, ne pas être Decius, surtout dans un temps où les Decius sont rares. Dans quinze ans d'ici, l'Estorade pourra se retirer à la Crampade avec une belle retraite, en installant Armand à la Cour des comptes, où il le laissera référendaire. Quant à René, la marine en fera sans doute un diplomate. A sept ans ce petit garçon est déjà fin comme un vieux cardinal.

Ah! Louise, je suis une bienheureuse mère! Mes enfants continuent à me donner des joies sans ombre. *(Senza brama sicura richezza.)* Armand est au collége Henri IV.

Je me suis décidée pour l'éducation publique sans pouvoir me décider néanmoins à m'en séparer, et j'ai fait comme faisait le duc d'Orléans avant d'être et peut-être pour devenir Louis-Philippe*. Tous les matins, Lucas, ce vieux domestique que tu connais, mène Armand au collége à l'heure de la première étude, et me le ramène à quatre heures et demie. Un vieux et savant répétiteur, qui loge chez moi, le fait travailler le soir et le réveille le matin à l'heure où les collégiens se lèvent. Lucas lui porte une collation à midi pendant la récréation. Ainsi, je le vois pendant le dîner, le soir avant son coucher, et j'assiste le matin à son départ. Armand est toujours le charmant enfant plein de cœur et de dévouement que tu aimes; son répétiteur est content de lui. J'ai ma Naïs avec moi et le petit qui bourdonnent sans cesse, mais je suis aussi enfant qu'eux. Je n'ai pas pu me résoudre à perdre la douceur des caresses de mes chers enfants. Il y a pour moi dans la possibilité de courir, dès que je le désire, au lit d'Armand, pour le voir pendant son sommeil, ou pour aller prendre, demander, recevoir un baiser de cet ange, une nécessité de mon existence.

Néanmoins, le système de garder les enfants à la maison paternelle a des inconvénients, et je les ai bien reconnus. La Société, comme la Nature, est jalouse, et ne laisse jamais entreprendre sur ses lois; elle ne souffre pas qu'on lui en dérange l'économie. Ainsi dans les familles où l'on conserve les enfants, ils y sont trop tôt exposés au feu du monde, ils en voient les passions, ils en étudient les dissimulations. Incapables de deviner les distinctions qui régissent la conduite des gens faits, ils soumettent le monde à leurs sentiments, à leurs passions, au lieu de soumettre leurs désirs et leurs exigences au monde; ils adoptent le faux éclat, qui brille plus que les vertus solides, car c'est surtout les apparences que le monde met en dehors et habille de formes menteuses. Quand, dès quinze ans, un enfant a l'assurance d'un homme qui connaît le monde, il

est une monstruosité, devient vieillard à vingt-cinq ans, et se rend par cette science précoce inhabile aux véritables études sur lesquelles reposent les talents réels et sérieux. Le monde est un grand comédien; et, comme le comédien, il reçoit et renvoie tout, il ne conserve rien. Une mère doit donc, en gardant ses enfants, prendre la ferme résolution de les empêcher de pénétrer dans le monde, avoir le courage de s'opposer à leurs désirs et aux siens, de ne pas les montrer. Cornélie devait serrer ses bijoux. Ainsi ferai-je, car mes enfants sont toute ma vie.

J'ai trente ans, voici le plus fort de la chaleur du jour passé, le plus difficile du chemin fini. Dans quelques années, je serai vieille femme, aussi puisé-je une force immense au sentiment des devoirs accomplis. On dirait que ces trois petits êtres connaissent ma pensée et s'y conforment. Il existe entre eux, qui ne m'ont jamais quittée, et moi, des rapports mystérieux. Enfin, ils m'accablent de jouissances, comme s'ils savaient tout ce qu'ils me doivent de dédommagements.

Armand, qui pendant les trois premières années de ses études a été lourd, méditatif, et qui m'inquiétait, est tout à coup parti. Sans doute il a compris le but de ces travaux préparatoires que les enfants n'aperçoivent pas toujours, et qui est de les accoutumer au travail, d'aiguiser leur intelligence et de les façonner à l'obéissance, le principe des sociétés. Ma chère, il y a quelques jours, j'ai eu l'enivrante sensation de voir au concours général, en pleine Sorbonne, Armand couronné. Ton filleul a eu le premier prix de version. A la distribution des prix du collége Henri IV, il a obtenu deux premiers prix, celui de vers et celui de thème. Je suis devenue blême en entendant proclamer son nom, et j'avais envie de crier : *Je suis la mère!* Naïs me serrait la main à me faire mal, si l'on pouvait sentir une douleur dans un pareil moment. Ah! Louise, cette fête vaut bien des amours perdues.

Les triomphes du frère ont stimulé mon petit René,

qui veut aller au collége comme son aîné. Quelquefois ces trois enfants crient, se remuent dans la maison, et font un tapage à fendre la tête. Je ne sais pas comment j'y résiste, car je suis toujours avec eux; je ne me suis jamais fiée à personne, pas même à Mary, du soin de surveiller mes enfants. Mais il y a tant de joies à recueillir dans ce beau métier de mère! Voir un enfant quittant le jeu pour venir m'embrasser comme poussé par un besoin... quelle joie! Puis on les observe alors bien mieux. Un des devoirs d'une mère est de démêler dès le jeune âge les aptitudes, le caractère, la vocation de ses enfants, ce qu'aucun pédagogue ne saurait faire. Tous les enfants élevés par leurs mères ont de l'usage et du savoir-vivre, deux acquisitions qui suppléent à l'esprit naturel, tandis que l'esprit naturel ne supplée jamais à ce que les hommes apprennent de leurs mères. Je reconnais déjà ces nuances chez les hommes dans les salons, où je distingue aussitôt les traces de la femme dans les manières d'un jeune homme. Comment destituer ses enfants d'un pareil avantage? Tu le vois, mes devoirs accomplis sont fertiles en trésors, en jouissances.

Armand, j'en ai la certitude, sera le plus excellent magistrat, le plus probe administrateur, le député le plus consciencieux qui puisse jamais se trouver; tandis que mon René sera le plus hardi, le plus aventureux et en même temps le plus rusé marin du monde. Ce petit drôle a une volonté de fer; il a tout ce qu'il veut, il prend mille détours pour arriver à son but, et si les mille ne l'y mènent pas, il en trouve un mille et unième. Là où mon cher Armand se résigne avec calme en étudiant la raison des choses, mon René tempête, s'ingénie, combine en parlottant sans cesse, et finit par découvrir un joint; s'il y peut faire passer une lame de couteau, bientôt il y fait entrer sa petite voiture.

Quant à Naïs, c'est tellement moi, que je ne distingue pas sa chair de la mienne. Ah! la chérie, la petite fille ai-

mée que je me plais à rendre coquette, de qui je tresse les cheveux et les boucles en y mettant mes pensées d'amour, je la veux heureuse : elle ne sera donnée qu'à celui qui l'aimera et qu'elle aimera. Mais, mon Dieu! quand je la laisse se pomponner ou quand je lui passe des rubans groseille entre les cheveux, quand je chausse ses petits pieds si mignons, il me saute au cœur et à la tête une idée qui me fait presque défaillir. Est-on maîtresse du sort de sa fille? Peut-être aimera-t-elle un homme indigne d'elle, peut-être ne sera-t-elle pas aimée de celui qu'elle aimera. Souvent, quand je la contemple, il me vient des pleurs dans les yeux. Quitter une charmante créature, une fleur, une rose qui a vécu dans notre sein comme un bouton sur le rosier, et la donner à un homme qui nous ravit tout! C'est toi qui, dans deux ans, ne m'a pas écrit ces trois mots : Je suis heureuse! c'est toi qui m'as rappelé le drame du mariage, horrible pour une mère aussi mère que je le suis. Adieu, car je ne sais pas comment je t'écris, tu ne mérites pas mon amitié. Oh! réponds-moi, ma Louise.

LII

MADAME GASTON À MADAME DE L'ESTORADE.

Au Chalet.

Un silence de deux années a piqué ta curiosité, tu me demandes pourquoi je ne t'ai pas écrit; mais, ma chère Renée, il n'y a ni phrases, ni mots, ni langage pour exprimer mon bonheur : nos âmes ont la force de le soutenir, voilà tout en deux mots. Nous n'avons point le moindre effort à faire pour être heureux, nous nous entendons en toutes choses. En trois ans, il n'y a pas eu la moindre dissonance dans ce concert, le moindre désaccord d'expression dans nos sentiments, la moindre différence dans les moindres vouloirs. Enfin, ma chère, il n'est pas une de

ces mille journées qui n'ait porté son fruit particulier, pas un moment que la fantaisie n'ait rendu délicieux. Non-seulement notre vie, nous en avons la certitude, ne sera jamais monotone, mais encore elle ne sera peut-être jamais assez étendue pour contenir les poësies de notre amour, fécond comme la nature, varié comme elle. Non, pas un mécompte! Nous nous plaisons encore bien mieux qu'au premier jour, et nous découvrons de moments en moments de nouvelles raisons de nous aimer. Nous nous promettons tous les soirs, en nous promenant après le dîner, d'aller à Paris par curiosité, comme on dit : J'irai voir la Suisse.

— Comment! s'écrie Gaston, mais on arrange tel boulevard, la Madeleine est finie*. Il faut cependant aller examiner cela.

Bah! le lendemain nous restons au lit, nous déjeunons dans notre chambre; midi vient, il fait chaud, on se permet une petite sieste; puis il me demande de me laisser regarder, et il me regarde absolument comme si j'étais un tableau; il s'abîme en cette contemplation, qui, tu le devines, est réciproque. Il nous vient alors l'un à l'autre des larmes aux yeux, nous pensons à notre bonheur et nous tremblons. Je suis toujours sa maîtresse, c'est-à-dire que je parais aimer moins que je ne suis aimée. Cette tromperie est délicieuse. Il y a tant de charme pour nous autres femmes à voir le sentiment l'emporter sur le désir, à voir le maître encore timide s'arrêter là où nous souhaitons qu'il reste! Tu m'as demandé de te dire comment il est; mais, ma Renée, il est impossible de faire le portrait d'un homme qu'on aime, on ne saurait être dans le vrai. Puis, entre nous, avouons-nous sans pruderie un singulier et triste effet de nos mœurs : il n'y a rien de si différent que l'homme du monde et l'homme de l'amour; la différence est si grande que l'un ne peut ressembler en rien à l'autre. Celui qui prend les poses les plus gracieuses du plus gracieux danseur pour nous dire au coin d'une cheminée, le

soir, une parole d'amour, peut n'avoir aucune des grâces secrètes que veut une femme. Au rebours, un homme qui paraît laid, sans manières, mal enveloppé de drap noir, cache un amant qui possède l'esprit de l'amour, et qui ne sera ridicule dans aucune de ces positions où nous-mêmes nous pouvons périr avec toutes nos grâces extérieures. Rencontrer chez un homme un accord mystérieux entre ce qu'il paraît être et ce qu'il est, en trouver un qui dans la vie secrète du mariage ait cette grâce innée qui ne se donne pas, qui ne s'acquiert point, que la statuaire antique a déployée dans les mariages voluptueux et chastes de ses statues, cette innocence du laisser-aller que les anciens ont mise dans leurs poëmes, et qui dans le déshabillé paraît avoir encore des vêtements pour les âmes, tout cet idéal qui ressort de nous-mêmes et qui tient au monde des harmonies, qui sans doute est le génie des choses; enfin cet immense problème cherché par l'imagination de toutes les femmes, eh! bien, Gaston en est la vivante solution. Ah! chère, je ne savais pas ce que c'était que l'amour, la jeunesse, l'esprit et la beauté réunis. Mon Gaston n'est jamais affecté, sa grâce est instinctive, elle se développe sans efforts. Quand nous marchons seuls dans les bois, sa main passée autour de ma taille, la mienne sur son épaule, son corps tenant au mien, nos têtes se touchant, nous allons d'un pas égal, par un mouvement uniforme et si doux, si bien le même, que pour des gens qui nous verraient passer, nous paraîtrions un même être glissant sur le sable des allées, à la façon des immortels d'Homère. Cette harmonie est dans le désir, dans la pensée, dans la parole. Quelquefois, sous la feuillée encore humide d'une pluie passagère, alors qu'au soir les herbes sont d'un vert lustré par l'eau, nous avons fait des promenades entières sans nous dire un seul mot, écoutant le bruit des gouttes qui tombaient, jouissant des couleurs rouges que le couchant étalait aux cimes ou broyait sur les écorces grises. Certes alors nos pensées étaient une prière secrète, confuse, qui montait au

ciel comme une excuse de notre bonheur. Quelquefois nous nous écrions ensemble, au même moment, en voyant un bout d'allée qui tourne brusquement, et qui, de loin, nous offre de délicieuses images. Si tu savais ce qu'il y a de miel et de profondeur dans un baiser presque timide qui se donne au milieu de cette sainte nature... c'est à croire que Dieu ne nous a faits que pour le prier ainsi. Et nous rentrons toujours plus amoureux l'un de l'autre. Cet

amour entre deux époux semblerait une insulte à la société dans Paris, il faut s'y livrer comme des amants, au fond des bois.

Gaston, ma chère, a cette taille moyenne qui a été celle de tous les hommes d'énergie; il n'est ni gras ni maigre, et très-bien fait; ses proportions ont de la rondeur; il a de l'adresse dans ses mouvements, il saute un fossé avec la légèreté d'une bête fauve. En quelque position qu'il soit, il y a chez lui comme un sens qui lui fait trouver son équilibre, et ceci est rare chez les hommes qui ont l'habitude de la méditation. Quoique brun, il est d'une grande blancheur. Ses cheveux sont d'un noir de jais et produisent de

vigoureux contrastes avec les tons mats de son cou et de son front. Il a la tête mélancolique de Louis XIII. Il a laissé pousser ses moustaches et sa royale, mais je lui ai fait couper ses favoris et sa barbe; c'est devenu commun. Sa sainte misère me l'a conservé pur de toutes ces souillures qui gâtent tant de jeunes gens. Il a des dents magnifiques, il est d'une santé de fer. Son regard bleu si vif, mais pour moi d'une douceur magnétique, s'allume et brille comme un éclair quand son âme est agitée. Semblable à tous les gens forts et d'une puissante intelligence, il est d'une égalité de caractère qui te surprendrait comme elle m'a surprise. J'ai entendu bien des femmes me confier les chagrins de leur intérieur; mais ces variations de vouloir, ces inquiétudes des hommes mécontents d'eux-mêmes, qui ne veulent pas ou ne savent pas vieillir, qui ont je ne sais quels reproches éternels de leur folle jeunesse, et dont les veines charrient des poisons, dont le regard a toujours un fond de tristesse, qui se font taquins pour cacher leurs défiances, qui vous vendent une heure de tranquillité pour des matinées mauvaises, qui se vengent sur nous de ne pouvoir être aimables, et qui prennent nos beautés en une haine secrète, toutes ces douleurs la jeunesse ne les connaît point, elles sont l'attribut des mariages disproportionnés. Oh! ma chère, ne marie Athénaïs qu'avec un jeune homme. Si tu savais combien je me repais de ce sourire constant que varie sans cesse un esprit fin et délicat, de ce sourire qui parle, qui dans le coin des lèvres renferme des pensées d'amour, de muets remerciements, et qui relie toujours les joies passées aux présentes! Il n'y a jamais rien d'oublié entre nous. Nous avons fait des moindres choses de la nature des complices de nos félicités : tout est vivant, tout nous parle de nous dans ces bois ravissants. Un vieux chêne moussu, près de la maison du garde sur la route, nous dit que nous nous sommes assis fatigués sous son ombre, et que Gaston m'a expliqué là les mousses qui étaient à nos pieds, m'a fait leur histoire, et que de

ces mousses nous avons monté, de science en science, jusqu'aux fins du monde. Nos deux esprits ont quelque chose de si fraternel, que je crois que c'est deux éditions du même ouvrage. Tu le vois, je suis devenue littéraire. Nous avons tous deux l'habitude ou le don de voir chaque chose dans son étendue, d'y tout apercevoir, et la preuve que nous nous donnons constamment à nous-mêmes de cette pureté du sens intérieur, est un plaisir toujours nouveau. Nous en sommes arrivés à regarder cette entente de l'esprit comme un témoignage d'amour; et si jamais elle nous manquait, ce serait pour nous ce qu'est une infidélité pour les autres ménages.

Ma vie, pleine de plaisirs, te paraîtrait d'ailleurs excessivement laborieuse. D'abord, ma chère, apprends que Louise-Armande-Marie de Chaulieu fait elle-même sa chambre. Je ne souffrirais jamais que des soins mercenaires, qu'une femme ou une fille étrangère s'initiassent (femme littéraire!) aux secrets de ma chambre. Ma religion embrasse les moindres choses nécessaires à son culte. Ce n'est pas jalousie, mais bien respect de soi-même. Aussi ma chambre est-elle faite avec le soin qu'une jeune amoureuse peut prendre de ses atours. Je suis méticuleuse comme une vieille fille. Mon cabinet de toilette, au lieu d'être un tohubohu, est un délicieux boudoir. Mes recherches ont tout prévu. Le maître, le souverain peut y entrer en tout temps; son regard ne sera point affligé, étonné ni désenchanté : fleurs, parfums, élégance, tout y charme la vue. Pendant qu'il dort encore, le matin, au jour, sans qu'il s'en soit encore douté, je me lève, je passe dans ce cabinet où, rendue savante par les expériences de ma mère, j'enlève les traces du sommeil avec des lotions d'eau froide. Pendant que nous dormons, la peau, moins excitée, fait mal ses fonctions; elle devient chaude, elle a comme un brouillard visible à l'œil des cirons, une sorte d'atmosphère. Sous l'éponge qui ruisselle, une femme sort jeune fille. Là peut-être est l'explication du mythe de Vénus sortant des eaux.

L'eau me donne alors les grâces piquantes de l'aurore; je me peigne, me parfume les cheveux; et, après cette toilette minutieuse, je me glisse comme une couleuvre, afin qu'à son réveil, le maître me trouve pimpante comme une matinée de printemps. Il est charmé par cette fraîcheur de fleur nouvellement éclose, sans pouvoir s'expliquer le pourquoi. Plus tard, la toilette de la journée regarde alors ma femme de chambre, et a lieu dans un salon d'habillement. Il y a, comme tu le penses, la toilette du coucher. Ainsi, j'en fais trois pour monsieur mon époux, quelquefois quatre; mais ceci, ma chère, tient à d'autres mythes de l'antiquité.

Nous avons aussi nos travaux. Nous nous intéressons beaucoup à nos fleurs, aux belles créatures de notre serre et à nos arbres. Nous sommes sérieusement botanistes, nous aimons passionnément les fleurs, le Chalet en est encombré. Nos gazons sont toujours verts, nos massifs sont soignés autant que ceux des jardins du plus riche banquier. Aussi rien n'est-il beau comme notre enclos. Nous sommes excessivement gourmands de fruits, nous surveillons nos montreuils, nos couches, nos espaliers, nos quenouilles. Mais, dans le cas où ces occupations champêtres ne satisferaient pas l'esprit de mon adoré, je lui ai donné le conseil d'achever dans le silence de la solitude quelques-unes des pièces de théâtre qu'il a commencées pendant ses jours de misère, et qui sont vraiment belles. Ce genre de travail est le seul dans les Lettres qui se puisse quitter et reprendre, car il demande de longues réflexions, et n'exige pas la ciselure que veut le style. On ne peut pas toujours faire du dialogue, il y faut du trait, des résumés, des saillies que l'esprit porte comme les plantes donnent leurs fleurs, et qu'on trouve plus en les attendant qu'en les cherchant. Cette chasse aux idées me va. Je suis le collaborateur de mon Gaston, et ne le quitte ainsi jamais, pas même quand il voyage dans les vastes champs de l'imagination. Devines-tu maintenant comment je me tire des

soirées d'hiver? Notre service est si doux, que nous n'avons pas eu depuis notre mariage un mot de reproche, pas une observation à faire à nos gens. Quand ils ont été questionnés sur nous, ils ont eu l'esprit de fourber, ils nous ont fait passer pour la dame de compagnie et le secrétaire de leurs maîtres censés en voyage; certains de ne jamais éprouver le moindre refus, ils ne sortent point sans en demander la permission; d'ailleurs ils sont heureux, et voient bien que leur condition ne peut être changée que par leur faute. Nous laissons les jardiniers vendre le surplus de nos fruits et de nos légumes. La vachère qui gouverne la laiterie en fait autant pour le lait, la crème et le beurre frais. Seulement les plus beaux produits nous sont réservés. Ces gens sont très-contents de leurs profits, et nous sommes enchantés de cette abondance qu'aucune fortune ne peut ou ne sait se procurer dans ce terrible Paris, où les belles pêches coûtent chacune le revenu de cent francs. Tout cela, ma chère, a un sens : je veux être le monde pour Gaston; le monde est amusant, mon mari ne doit donc pas s'ennuyer dans cette solitude. Je croyais être jalouse quand j'étais aimée et que je me laissais aimer; mais j'éprouve aujourd'hui la jalousie des femmes qui aiment, enfin la vraie jalousie. Aussi celui de ses regards qui me semble indifférent me fait-il trembler. De temps en temps je me dis : S'il allait ne plus m'aimer?... et je frémis. Oh! je suis bien devant lui comme l'âme chrétienne est devant Dieu.

Hélas! ma Renée, je n'ai toujours point d'enfants. Un moment viendra sans doute où il faudra les sentiments du père et de la mère pour animer cette retraite, où nous aurons besoin l'un et l'autre de voir des petites robes, des pèlerines, des têtes brunes ou blondes, sautant, courant à travers ces massifs et nos sentiers fleuris. Oh! quelle monstruosité que des fleurs sans fruits. Le souvenir de ta belle famille est poignant pour moi. Ma vie, à moi, s'est restreinte, tandis que la tienne a grandi, a rayonné. L'amour

est profondément égoïste, tandis que la maternité tend à multiplier nos sentiments. J'ai bien senti cette différence en lisant ta bonne, ta tendre lettre. Ton bonheur m'a fait envie en te voyant vivre dans trois cœurs! Oui, tu es heureuse : tu as sagement accompli les lois de la vie sociale, tandis que je suis en dehors de tout. Il n'y a que des enfants aimants et aimés qui puissent consoler une femme de la perte de sa beauté. J'ai trente ans bientôt, et à cet âge une femme commence de terribles lamentations intérieures. Si je suis belle encore, j'aperçois les limites de la vie féminine; après, que deviendrai-je? Quand j'aurai quarante ans, *il* ne les aura pas, *il* sera jeune encore, et je serai vieille. Lorsque cette pensée pénètre dans mon cœur, je reste à ses pieds une heure, en lui faisant jurer, quand il sentira moins d'amour pour moi, de me le dire à l'instant. Mais c'est un enfant, il me le jure comme si son amour ne devait jamais diminuer, et il est si beau que... tu comprends! je le crois. Adieu, cher ange, serons-nous encore pendant des années sans nous écrire? Le bonheur est monotone dans ses expressions; aussi peut-être est-ce à cause de cette difficulté que Dante paraît plus grand aux âmes aimantes dans son Paradis que dans son Enfer. Je ne suis pas Dante, je ne suis que ton amie, et tiens à ne pas t'ennuyer. Toi, tu peux m'écrire, car tu as dans tes enfants un bonheur varié qui va croissant, tandis que le mien... Ne parlons plus de ceci, je t'envoie mille tendresses.

LIII

MADAME DE L'ESTORADE À MADAME GASTON.

Ma chère Louise, j'ai lu, relu ta lettre, et plus je m'en suis pénétrée, plus j'ai vu en toi moins une femme qu'un enfant; tu n'a pas changé, tu oublies ce que je t'ai dit mille fois : l'Amour est un vol fait par l'état social à l'état naturel; il est si passager dans la nature, que les ressources

de la société ne peuvent changer sa condition primitive : aussi toutes les nobles âmes essaient-elles de faire un homme de cet enfant; mais alors l'Amour devient, selon toi-même, une monstruosité. La société, ma chère, a voulu être féconde. En substituant des sentiments durables à la fugitive folie de la nature, elle a créé la plus grande chose humaine : la Famille, éternelle base des Sociétés. Elle a sacrifié l'homme aussi bien que la femme à son œuvre; car, ne nous abusons pas, le père de famille donne son activité, ses forces, toutes ses fortunes à sa femme. N'est-ce pas la femme qui jouit de tous les sacrifices? le luxe, la richesse, tout n'est-il pas à peu près pour elle? pour elle la gloire et l'élégance, la douceur et la fleur de la maison. Oh! mon ange, tu prends encore une fois très mal la vie. Être adorée est un thème de jeune fille bon pour quelques printemps, mais qui ne saurait être celui d'une femme épouse et mère. Peut-être suffit-il à la vanité d'une femme de savoir qu'elle peut se faire adorer. Si tu veux être épouse et mère, reviens à Paris. Laisse-moi te répéter que tu te perdras par le bonheur comme d'autres se perdent par le malheur. Les choses qui ne nous fatiguent point, le silence, le pain, l'air, sont sans reproche parce qu'elles sont sans goût; tandis que les choses pleines de saveur, irritant nos désirs, finissent par les lasser. Écoute-moi, mon enfant! Maintenant, quand même je pourrais être aimée par un homme pour qui je sentirais naître en moi l'amour que tu portes à Gaston, je saurais rester fidèle à mes chers devoirs et à ma douce famille. La maternité, mon ange, est pour le cœur de la femme une de ces choses simples, naturelles, fertiles, inépuisables comme celles qui sont les éléments de la vie. Je me souviens d'avoir un jour, il y a bientôt quatorze ans, embrassé le dévouement comme un naufragé s'attache au mât de son vaisseau par désespoir; mais aujourd'hui, quand j'évoque par le souvenir toute ma vie devant moi, je choisirais encore ce sentiment comme le principe de

ma vie, car il est le plus sûr et le plus fécond de tous. L'exemple de ta vie, assise sur un égoïsme féroce, quoique caché par les poësies du cœur, a fortifié ma résolution. Je ne te dirai plus jamais ces choses, mais je devais te les dire encore une dernière fois en apprenant que ton bonheur résiste à la plus terrible des épreuves.

Ta vie à la campagne, objet de mes méditations, m'a suggéré cette autre observation que je dois te soumettre. Notre vie est composée, pour le corps comme pour le cœur, de certains mouvements réguliers. Tout excès apporté dans ce mécanisme est une cause de plaisir ou de douleur; or, le plaisir ou la douleur est une fièvre d'âme essentiellement passagère, parce qu'elle n'est pas longtemps supportable. Faire de l'excès sa vie même, n'est-ce pas vivre malade! Tu vis malade, en maintenant à l'état de passion un sentiment qui doit devenir dans le mariage une force égale et pure. Oui, mon ange, aujourd'hui je le reconnais : la gloire du ménage est précisément dans ce calme, dans cette profonde connaissance mutuelle, dans cet échange de biens et de maux que les plaisanteries vulgaires lui reprochent. Oh! combien il est grand ce mot de la duchesse de Sully, la femme du grand Sully enfin, à qui l'on disait que son mari, quelque grave qu'il parût, ne se faisait pas scrupule d'avoir une maîtresse : — C'est tout simple, a-t-elle répondu, je suis l'honneur de la maison, et serais fort chagrine d'y jouer le rôle d'une courtisane. Plus voluptueuse que tendre, tu veux être et la femme et la maîtresse. Avec l'âme d'Héloïse et les sens de sainte Thérèse, tu te livres à des égarements sanctionnés par les lois; en un mot, tu dépraves l'institution du mariage. Oui, toi qui me jugeais si sévèrement quand je paraissais immorale en acceptant, dès la veille de mon mariage, les moyens du bonheur; en pliant tout à ton usage, tu mérites aujourd'hui les reproches que tu m'adressais. Eh! quoi, tu veux asservir et la nature et la société à ton caprice? Tu restes toi-même, tu ne te trans-

formes point en ce que doit être une femme; tu gardes les volontés, les exigences de la jeune fille, et tu portes dans ta passion les calculs les plus exacts, les plus mercantiles; ne vends-tu pas très-cher tes parures? Je te trouve bien défiante avec toutes tes précautions. Oh! chère Louise, si tu pouvais connaître les douceurs du travail que les mères font sur elles-mêmes pour être bonnes et tendres à toute leur famille! L'indépendance et la fierté de mon caractère se sont fondues dans une mélancolie douce, et que les plaisirs maternels ont dissipée en la récompensant. Si la matinée fut difficile, le soir sera pur et serein. J'ai peur que ce ne soit tout le contraire pour ta vie.

En finissant ta lettre j'ai supplié Dieu de te faire passer une journée au milieu de nous pour te convertir à la famille, à ces joies indicibles, constantes, éternelles, parce qu'elles sont vraies, simples et dans la nature. Mais, hélas! que peut ma raison contre une faute qui te rend heureuse? J'ai les larmes aux yeux en t'écrivant ces derniers mots. J'ai cru franchement que plusieurs mois accordés à cet amour conjugal te rendraient la raison par la satiété; mais je te vois insatiable, et après avoir tué un amant, tu en arriveras à tuer l'amour. Adieu, chère égarée, je désespère, puisque la lettre où j'espérais te rendre à la vie sociale par la peinture de mon bonheur n'a servi qu'à la glorification de ton égoïsme. Oui, il n'y a que toi dans ton amour, et tu aimes Gaston bien plus pour toi que pour lui-même.

LIV

MADAME GASTON À LA COMTESSE DE L'ESTORADE.

20 mai.

Renée, le malheur est venu; non, il a fondu sur ta pauvre Louise avec la rapidité de la foudre, et tu me comprends; le malheur pour moi, c'est le doute. La con-

viction, ce serait la mort. Avant-hier, après ma première toilette, en cherchant partout Gaston pour faire une petite promenade avant le déjeuner, je ne l'ai point trouvé. Je suis entrée à l'écurie, j'y ai vu sa jument trempée de sueur, et à laquelle le groom enlevait, à l'aide d'un couteau, des flocons d'écume avant de l'essuyer. « Qui donc a pu mettre Fedelta dans un pareil état? ai-je dit. — Monsieur », a répondu l'enfant. J'ai reconnu sur les jarrets de la jument la boue de Paris, qui ne ressemble point à la boue de la campagne. — Il est allé à Paris, ai-je pensé. Cette pensée en a fait jaillir mille autres dans mon cœur, et y a attiré tout mon sang. Aller à Paris sans me le dire, prendre l'heure où je le laisse seul, y courir et en revenir avec tant de rapidité que Fedelta soit presque fourbue!... Le soupçon m'a serrée de sa terrible ceinture à m'en faire perdre la respiration. Je suis allée à quelques pas de là, sur un banc, pour tâcher de reprendre mon sang-froid. Gaston m'a surprise ainsi, blême, effrayante à ce qu'il paraît, car il m'a dit : — Qu'as-tu? si précipitamment et d'un son de voix si plein d'inquiétude, que je me suis levée et lui ai pris le bras; mais j'avais les articulations sans force, et j'ai bien été contrainte de me rasseoir; il m'a prise alors dans ses bras et m'a emportée à deux pas de là dans le parloir, où tous nos gens effrayés nous ont suivis; mais Gaston les a renvoyés par un geste. Quand nous avons été seuls, j'ai pu, sans vouloir rien dire, gagner notre chambre, où je me suis enfermée pour pouvoir pleurer à mon aise. Gaston s'est tenu pendant deux heures environ écoutant mes sanglots, interrogeant avec une patience d'ange sa créature, qui ne lui répondait point. — Je vous reverrai quand mes yeux ne seront plus rouges et quand ma voix ne tremblera plus, lui ai-je dit enfin. Le *vous* l'a fait bondir hors de la maison. J'ai pris de l'eau glacée pour baigner mes yeux, j'ai rafraîchi ma figure, la porte de notre chambre s'est ouverte, je l'ai trouvé là, revenu sans que j'eusse entendu le bruit de ses

pas. «Qu'as-tu, m'a-t-il demandé. — Rien, lui dis-je. J'ai reconnu la boue de Paris aux jarrets fatigués de Fedelta, je n'ai pas compris que tu y allasses sans m'en prévenir; mais tu es libre. — Ta punition pour tes doutes si criminels sera de n'apprendre mes motifs que demain», a-t-il répondu.

— Regarde-moi, lui ai-je dit. J'ai plongé mes yeux dans les siens : l'infini a pénétré l'infini. Non, je n'ai pas aperçu ce nuage que l'infidélité répand dans l'âme et qui doit altérer la pureté des prunelles. J'ai fait la rassurée, encore que je restasse inquiète. Les hommes savent, aussi bien que nous, tromper, mentir! Nous ne nous sommes plus quittés. Oh! chère, combien par moments, en le regardant, je me suis trouvée indissolublement attachée à lui. Quels tremblements intérieurs m'agitèrent quand il reparut après m'avoir laissée seule pendant un moment! Ma vie est en lui, et non en moi. J'ai donné de cruels démentis à ta cruelle lettre. Ai-je jamais senti cette dépendance avec ce divin Espagnol, pour qui j'étais ce que cet atroce bambin est pour moi? Combien je hais cette jument! Quelle niaiserie à moi d'avoir eu des chevaux. Mais il faudrait aussi couper les pieds à Gaston, ou le détenir dans le cottage. Ces pensées stupides m'ont occupée, juge par là de ma déraison? Si l'amour ne lui a pas construit une cage, aucun pouvoir ne saurait retenir un homme qui s'ennuie. «T'ennuyé-je? lui ai-je dit à brûle-pourpoint. — Comme tu te tourmentes sans raison, m'a-t-il répondu les yeux pleins d'une douce pitié. Je ne t'ai jamais tant aimée. — Si c'est vrai, mon ange adoré, lui ai-je répliqué, laisse-moi faire vendre Fedelta. — Vends!» a-t-il dit. — Ce mot m'a comme écrasée, Gaston a eu l'air de me dire : Toi seule es riche ici, je ne suis rien, ma volonté n'existe pas. S'il ne l'a pas pensé, j'ai cru qu'il le pensait, et de nouveau je l'ai quitté pour m'aller coucher : la nuit était venue.

Oh! Renée, dans la solitude, une pensée ravageuse

vous conduit au suicide. Ces délicieux jardins, cette nuit étoilée, cette fraîcheur qui m'envoyait par bouffées l'encens de toutes nos fleurs, notre vallée, nos collines, tout me semblait sombre, noir et désert. J'étais comme au fond d'un précipice au milieu des serpents, des plantes vénéneuses; je ne voyais plus de Dieu dans le ciel. Après une nuit pareille une femme a vieilli.

— Prends Fedelta, cours à Paris, lui ai-je dit le lendemain matin, ne la vendons point; je l'aime, elle te porte! Il ne s'est pas trompé, néanmoins, à mon accent, où perçait la rage intérieure que j'essayais de cacher. — Confiance! a-t-il répondu en me tendant la main par un mouvement si noble et en me lançant un si noble regard que je me suis sentie aplatie. — Nous sommes bien petites, me suis-je écriée. — Non, tu m'aimes, et voilà tout, a-t-il dit en me pressant sur lui. — Va à Paris sans moi, lui ai-je dit en lui faisant comprendre que je me désarmais de mes soupçons. Il est parti, je croyais qu'il allait rester. Je renonce à te peindre mes souffrances. Il y avait en moi-même une autre moi que je ne savais pas pouvoir exister. D'abord, ces sortes de scènes, ma chère, ont une solennité tragique pour une femme qui aime, que rien ne saurait exprimer; toute la vie vous apparaît dans le moment où elles se passent, et l'œil n'y aperçoit aucun horizon; le rien est tout, le regard est un livre, la parole charrie des glaçons, et dans un mouvement de lèvres on lit un arrêt de mort. Je m'attendais à du retour, car m'étais-je montrée assez noble et grande? J'ai monté jusqu'en haut du Chalet et l'ai suivi des yeux sur la route. Ah! ma chère Renée, je l'ai vu disparaître avec une affreuse rapidité. — Comme il y court! pensai-je involontairement. Puis, une fois seule, je suis retombée dans l'enfer des hypothèses, dans le tumulte des soupçons. Par moments, la certitude d'être trahie me semblait être un baume, comparée aux horreurs du doute! Le doute est notre duel avec nous-mêmes, et nous nous y faisons de

terribles blessures. J'allais, je tournais dans les allées, je revenais au Chalet, j'en sortais comme une folle. Parti sur les sept heures, Gaston ne revint qu'à onze heures; et comme, par le parc de Saint-Cloud et le bois de Boulogne, une demi-heure suffit pour aller à Paris, il est clair qu'il avait passé trois heures dans Paris. Il entra triomphant en m'apportant une cravache en caoutchouc dont la poignée est en or. — Depuis quinze jours j'étais sans cravache; la mienne, usée et vieille, s'était brisée. — Voilà pourquoi tu m'as torturée? lui ai-je dit en admirant le travail de ce bijou qui contient une cassolette au bout. Puis je compris que ce présent cachait une nouvelle tromperie; mais je lui sautai promptement au cou, non sans lui faire de doux reproches pour m'avoir imposé de si grands tourments pour une bagatelle. Il se crut bien fin. Je vis alors dans son maintien, dans son regard, cette espèce de joie intérieure qu'on éprouve en faisant réussir une tromperie; il s'échappe comme une lueur de notre âme, comme un rayon de notre esprit qui se reflète dans les traits, qui se dégage avec les mouvements du corps. En admirant cette jolie chose, je lui demandai dans un moment où nous nous regardions bien : « Qui t'a fait cette œuvre d'art? — Un artiste de mes amis. — Ah! Verdier l'a montée », ajoutai-je en lisant le nom du marchand, imprimé sur la cravache. Gaston est resté très-enfant, il a rougi. Je l'ai comblé de caresses pour le récompenser d'avoir eu honte de me tromper. Je fis l'innocente, et il a pu croire tout fini.

25 mai.

Le lendemain, vers six heures, je mis mon habit de cheval, et je tombai à sept heures chez Verdier, où je vis plusieurs cravaches de ce modèle. Un commis reconnut la mienne, que je lui montrai. — Nous l'avons vendue hier à un jeune homme, me dit-il. Et sur la description que je lui fis de mon fourbe de Gaston, il n'y eut plus de

doute. Je te fais grâce des palpitations de cœur qui me brisaient la poitrine en allant à Paris, et pendant cette petite scène où se décidait ma vie. Revenue à sept heures et demie, Gaston me trouva pimpante, en toilette du matin, me promenant avec une trompeuse insouciance, et sûre que rien ne trahirait mon absence, dans le secret de laquelle je n'avais mis que mon vieux Philippe. — Gaston, lui dis-je en tournant autour de notre étang, je connais assez la différence qui existe entre une œuvre d'art unique, faite avec amour pour une seule personne, et celle qui sort d'un moule. Gaston devint pâle et me regarda lui présentant la terrible pièce à conviction. — Mon ami, lui dis-je, ce n'est pas une cravache, c'est un paravent derrière lequel vous abritez un secret. Là-dessus, ma chère, je me suis donné le plaisir de le voir s'entortillant dans les charmilles du mensonge et les labyrinthes de la tromperie sans en pouvoir sortir, déployant un art prodigieux pour essayer de trouver un mur à escalader, mais contraint de rester sur le terrain devant un adversaire qui consentit enfin à se laisser abuser. Cette complaisance est venue trop tard, comme toujours dans ces sortes de scènes. D'ailleurs, j'avais commis la faute contre laquelle ma mère avait essayé de me prémunir. En se montrant à nu ma jalousie établissait la guerre et ses stratagèmes entre Gaston et moi. Ma chère, la jalousie est essentiellement bête et brutale. Je me suis alors promis de souffrir en silence, de tout espionner, d'acquérir une certitude, et d'en finir alors avec Gaston, ou de consentir à mon malheur : il n'y a pas d'autre conduite à tenir pour les femmes bien élevées. Que me cache-t-il? car il me cache un secret. Ce secret concerne une femme. Est-ce une aventure de jeunesse de laquelle il rougisse? Quoi? Ce *quoi?* ma chère, est gravé en quatre lettres de feu sur toutes choses. Je lis ce fatal mot en regardant le miroir de mon étang, à travers mes massifs, aux nuages du ciel, aux plafonds, à table, dans les fleurs de mes tapis. Au

milieu de mon sommeil, une voix m'écrie : « Quoi? » A compter de cette matinée, il y eut dans notre vie un cruel intérêt, et j'ai connu la plus âcre des pensées qui puissent corroder notre cœur : être à un homme que l'on croit infidèle. Oh! ma chère, cette vie tient à la fois à l'enfer et au paradis. Je n'avais pas encore posé le pied dans cette fournaise, moi jusqu'alors si saintement adorée.

— Ah! tu souhaitais un jour de pénétrer dans les sombres et ardents palais de la souffrance? me disais-je. Eh! bien, les démons ont entendu ton fatal souhait : marche, malheureuse!

30 mai.

Depuis ce jour, Gaston, au lieu de travailler mollement et avec le laissez-aller de l'artiste riche qui caresse son œuvre, se donne des tâches comme l'écrivain qui vit de sa plume. Il emploie quatre heures tous les jours à finir deux pièces de théâtre.

— Il lui faut de l'argent! Cette pensée me fut soufflée par une voix intérieure. Il ne dépense presque rien; nous vivons dans une absolue confiance, il n'est pas un coin de son cabinet où mes yeux et mes doigts ne puissent fouiller, sa dépense par an ne se monte pas à deux mille francs, je lui sais trente mille francs moins amassés que mis dans un tiroir. Tu me devines. Au milieu de la nuit, je suis allée pendant son sommeil voir si la somme y était toujours. Quel frisson glacial m'a saisie en trouvant le tiroir vide! Dans la même semaine, j'ai découvert qu'il va chercher des lettres à Sèvres, et il doit les déchirer aussitôt après les avoir lues, car malgré mes inventions de Figaro je n'en ai point trouvé de vestige. Hélas! mon ange, malgré mes promesses et tous les beaux serments que je m'étais faits à moi-même à propos de la cravache, un mouvement d'âme qu'il faut appeler folie m'a poussée, et je l'ai suivi dans une de ses courses rapides au bureau de la poste. Gaston fut terrifié d'être surpris à cheval, payant

le port d'une lettre qu'il tenait à la main. Après m'avoir regardée fixement, il a mis Fedelta au galop par un mouvement si rapide que je me sentis brisée en arrivant à la porte du bois dans un moment où je croyais ne pouvoir sentir aucune fatigue corporelle, tant mon âme souffrait! Là, Gaston ne me dit rien, il sonne et attend, sans me parler. J'étais plus morte que vive. Ou j'avais raison ou j'avais tort; mais, dans les deux cas, mon espionnage était indigne d'Armande-Louise-Marie de Chaulieu. Je roulais dans la fange sociale au-dessous de la grisette, de la fille mal élevée, côte à côte avec les courtisanes, les actrices, les créatures sans éducation. Quelles souffrances! Enfin la porte s'ouvre, il remet son cheval à son groom, et je descends alors aussi, mais dans ses bras, il me les tend; je relève mon amazone sur mon bras gauche, je lui donne le bras droit, et nous allons... toujours silencieux. Les cent pas que nous avons faits ainsi peuvent me compter pour cent ans de purgatoire. A chaque pas des milliers de pensées, presque visibles, voltigeant en langues de feu sous mes yeux, me sautaient à l'âme, ayant chacune un dard, un venin différent! Quand le groom et les chevaux furent loin, j'arrête Gaston, je le regarde, et, avec un mouvement que tu dois voir, je lui dis, en lui montrant la fatale lettre qu'il tenait toujours dans sa main droite : — Laisse-la-moi lire? Il me la donne, je la décachète, et lis une lettre par laquelle Nathan, l'auteur dramatique, lui disait que l'une de nos pièces, reçue, apprise et mise en répétition, allait être jouée samedi prochain. La lettre contenait un coupon de loge. Quoique pour moi ce fût aller du martyre au ciel, le démon me criait toujours, pour troubler ma joie : — Où sont les trente mille francs? Et la dignité, l'honneur, tout mon ancien *moi* m'empêchaient de faire une question; je l'avais sur les lèvres; je savais que si ma pensée devenait une parole, il fallait me jeter dans mon étang, et je résistais à peine au désir de parler. Chère, ne souffrais-je pas alors au-dessus des forces

de la femme? « Tu t'ennuies, mon pauvre Gaston, lui dis-je en lui rendant la lettre. Si tu veux, nous reviendrons à Paris. — A Paris, pourquoi? dit-il. J'ai voulu savoir si j'avais du talent, et goûter au punch du succès! »

Au moment où il travaillera, je pourrais bien faire l'étonnée en fouillant dans le tiroir et n'y trouvant pas ses trente mille francs; mais n'est-ce pas aller chercher cette réponse : « J'ai obligé tel ou tel ami, » qu'un homme d'esprit comme Gaston ne manquerait pas de faire?

Ma chère, la morale de ceci est que le beau succès de la pièce à laquelle tout Paris court en ce moment nous est dû, quoique Nathan en ait toute la gloire. Je suis une des deux étoiles de ce mot : ET MM**. J'ai vu la première représentation, cachée au fond d'une loge d'avant-scène au rez-de-chaussée.

1er juillet.

Gaston travaille toujours et va toujours à Paris; il travaille à de nouvelles pièces pour avoir le prétexte d'aller à Paris et pour se faire de l'argent. Nous avons trois pièces reçues et deux de demandées. Oh! ma chère, je suis perdue, je marche dans les ténèbres. Je brûlerai ma maison pour y voir clair. Que signifie une pareille conduite? A-t-il honte d'avoir reçu de moi la fortune? Il a l'âme trop grande pour se préoccuper d'une pareille niaiserie. D'ailleurs, quand un homme commence à concevoir de ces scrupules, ils lui sont inspirés par un intérêt de cœur. On accepte tout de sa femme, mais on ne veut rien avoir de la femme que l'on pense quitter ou qu'on n'aime plus. S'il veut tant d'argent, il a sans doute à le dépenser pour une femme. S'il s'agissait de lui, ne prendrait-il pas dans ma bourse sans façon? Nous avons cent mille francs d'économies! Enfin, ma belle biche, j'ai parcouru le monde entier des suppositions, et, tout bien calculé, je suis certaine d'avoir une rivale. Il me laisse, pour qui? je veux *la* voir.

10 juillet.

J'ai vu clair : je suis perdue. Oui, Renée, à trente ans, dans toute la gloire de la beauté, riche des ressources de mon esprit, parée des séductions de la toilette, toujours fraîche, élégante, je suis trahie, et pour qui? pour une Anglaise qui a de gros pieds, de gros os, une grosse poitrine, quelque vache britannique. Je n'en puis plus douter. Voici ce qui m'est arrivé dans ces derniers jours.

Fatiguée de douter, pensant que s'il avait secouru l'un de ses amis, Gaston pouvait me le dire, le voyant accusé par son silence, et le trouvant convié par une continuelle soif d'argent au travail; jalouse de son travail, inquiète de ses perpétuelles courses à Paris, j'ai pris mes mesures, et ces mesures m'ont fait descendre alors si bas que je ne puis t'en rien dire. Il y a trois jours, j'ai su que Gaston se rend, quand il va à Paris, rue de la Ville-Lévêque, dans une maison où ses amours sont gardés par une discrétion sans exemple à Paris. Le portier, peu causeur, a dit peu de chose, mais assez pour me désespérer. J'ai fait alors le sacrifice de ma vie, et j'ai seulement voulu tout savoir. Je suis allée à Paris, j'ai pris un appartement dans la maison qui se trouve en face de celle où se rend Gaston, et je l'ai pu voir de mes yeux entrant à cheval dans la cour. Oh! j'ai eu trop tôt une horrible et affreuse révélation. Cette Anglaise, qui me paraît avoir trente-six ans, se fait appeler madame Gaston. Cette découverte a été pour moi le coup de la mort. Enfin, je l'ai vue se rendant aux Tuileries avec deux enfants... Oh! ma chère, deux enfants qui sont les vivantes miniatures de Gaston. Il est impossible de ne pas être frappée d'une si scandaleuse ressemblance... Et quels jolis enfants! ils sont habillés fastueusement, comme les Anglaises savent les arranger. Elle lui a donné des enfants! tout s'explique. Cette Anglaise est une espèce de statue grecque descendue de quelque monument; elle a la blancheur et la froideur du marbre, elle marche solennelle-

ment en mère heureuse. Elle est belle, il faut en convenir, mais c'est lourd comme un vaisseau de guerre. Elle n'a rien de fin ni de distingué : certes, elle n'est pas *lady,* c'est la fille de quelque fermier d'un méchant village dans un lointain comté, ou la onzième fille de quelque pauvre ministre. Je suis revenue de Paris mourante. En route, mille pensées m'ont assaillie comme autant de démons. Serait-elle mariée? la connaissait-il avant de m'épouser? A-t-elle été la maîtresse de quelque homme riche qui l'aurait laissée, et n'est-elle pas soudain retombée à la charge de Gaston? J'ai fait des suppositions à l'infini, comme s'il y avait besoin d'hypothèses en présence des enfants. Le lendemain, je suis retournée à Paris, et j'ai donné assez d'argent au portier de la maison pour qu'à cette question : «Madame Gaston est-elle mariée légalement?» il me répondît : «Oui, *mademoiselle.*»

15 juillet.

Ma chère, depuis cette matinée, j'ai redoublé d'amour pour Gaston, et je l'ai trouvé plus amoureux que jamais; il est si jeune! Vingt fois, à notre lever, je suis près de lui dire : «Tu m'aimes donc plus que celle de la rue de la Ville-Lévêque?» Mais je n'ose m'expliquer le mystère de mon abnégation. «Tu aimes bien les enfants? lui ai-je demandé. — Oh! oui, m'a-t-il répondu; mais nous en aurons! — Et comment? — J'ai consulté les médecins les plus savants, et tous m'ont conseillé de faire un voyage de deux mois. — Gaston, lui ai-je dit, si j'avais pu aimer un absent, je serais restée au couvent pour le reste de mes jours.» Il s'est mis à rire, et moi, ma chère, le mot voyage m'a tuée. Oh! certes, j'aime mieux sauter par la fenêtre que de me laisser rouler dans les escaliers en me retenant de marche en marche. Adieu, mon ange, j'ai rendu ma mort douce, élégante, mais infaillible. Mon testament est écrit d'hier; tu peux maintenant me venir voir, la consigne est levée. Accours recevoir mes adieux. Ma

mort sera, comme ma vie, empreinte de distinction et de grâce : je mourrai tout entière.

Adieu, cher esprit de sœur, toi dont l'affection n'a eu ni dégoûts, ni hauts, ni bas, et qui, semblable à l'égale clarté de la lune, as toujours caressé mon cœur; nous n'avons point connu les vivacités, mais nous n'avons pas goûté non plus à la vénéneuse amertume de l'amour. Tu as vu sagement la vie. Adieu!

LV

LA COMTESSE DE L'ESTORADE À MADAME GASTON.

16 juillet.

Ma chère Louise, je t'envoie cette lettre par un exprès avant de courir au Chalet moi-même. Calme-toi. Ton dernier mot m'a paru si insensé que j'ai cru pouvoir, en de pareilles circonstances, tout confier à Louis : il s'agissait de te sauver de toi-même. Si, comme toi, nous avons employé d'horribles moyens, le résultat est si heureux que je suis certaine de ton approbation. Je suis descendue jusqu'à faire marcher la police; mais c'est un secret entre le préfet, nous et toi. Gaston est un ange! Voici les faits : son frère Louis Gaston est mort à Calcutta, au service d'une compagnie marchande, au moment où il allait revenir en France riche, heureux et marié. La veuve d'un négociant anglais lui avait donné la plus brillante fortune. Après dix ans de travaux entrepris pour envoyer de quoi vivre à son frère, qu'il adorait et à qui jamais il ne parlait de ses mécomptes dans ses lettres pour ne pas l'affliger, il a été surpris par la faillite du fameux Halmer. La veuve a été ruinée. Le coup fut si violent que Louis Gaston en a eu la tête perdue. Le moral, en faiblissant, a laissé la maladie maîtresse du corps, et il a succombé dans le Bengale, où il était allé réaliser les restes de la fortune de sa pauvre femme. Ce cher capitaine avait remis chez un banquier une première somme de trois cent mille francs pour

l'envoyer à son frère; mais ce banquier, entraîné par la maison Halmer, leur a enlevé cette dernière ressource. La veuve de Louis Gaston, cette belle femme que tu prends pour ta rivale, est arrivée à Paris avec deux enfants qui sont tes neveux, et sans un sou. Les bijoux de la mère ont à peine suffi à payer le passage de sa famille. Les renseignements que Louis Gaston avait donnés au banquier pour envoyer l'argent à Marie Gaston ont servi à la veuve pour trouver l'ancien domicile de ton mari. Comme ton Gaston a disparu sans dire où il allait, on a envoyé madame Louis Gaston chez d'Arthez, la seule personne qui pût donner des renseignements sur Marie Gaston. D'Arthez a d'autant plus généreusement pourvu aux premiers besoins de cette jeune femme que Louis Gaston s'était, il y a quatre ans, au moment de son mariage, enquis de son frère auprès de notre célèbre écrivain, en le sachant l'ami de Marie. Le capitaine avait demandé à d'Arthez le moyen de faire parvenir sûrement cette somme à Marie Gaston. D'Arthez avait répondu que Marie Gaston était devenu riche par son mariage avec la baronne de Macumer. La beauté, ce magnifique présent de leur mère, avait sauvé dans les Indes comme à Paris, les deux frères de tout malheur. N'est-ce pas une touchante histoire? D'Arthez a naturellement fini par écrire à ton mari l'état où se trouvaient sa belle-sœur et ses neveux, en l'instruisant des généreuses intentions que le hasard avait fait avorter, mais que le Gaston des Indes avait eues pour le Gaston de Paris. Ton cher Gaston, comme tu dois l'imaginer, est accouru précipitamment à Paris. Voilà l'histoire de sa première course. Depuis cinq ans, il a mis de côté cinquante mille francs sur le revenu que tu l'as forcé de prendre, et il les a employés à deux inscriptions de chacune douze cents francs de rente au nom de ses neveux; puis il a fait meubler cet appartement où demeure ta belle-sœur, en lui promettant trois mille francs tous les trois mois. Voilà l'histoire de ses travaux au théâtre et du plaisir que lui a

causé le succès de sa première pièce. Ainsi madame Gaston n'est point ta rivale, et porte ton nom très légitimement. Un homme noble et délicat comme Gaston a dû te cacher cette aventure en redoutant ta générosité. Ton mari ne regarde point comme à lui ce que tu lui as donné. D'Arthez m'a lu la lettre qu'il lui a écrite pour le prier d'être un des témoins de votre mariage : Marie Gaston y dit que son bonheur serait entier s'il n'avait pas eu de dettes à te laisser payer et s'il eût été riche. Une âme vierge n'est pas maîtresse de ne pas avoir de tels sentiments : ils sont ou ne sont pas; et quand ils sont, leur délicatesse, leurs exigences se conçoivent. Il est tout simple que Gaston ait voulu lui-même en secret donner une existence convenable à la veuve de son frère, quand cette femme lui envoyait cent mille écus de sa propre fortune. Elle est belle, elle a du cœur, des manières distinguées, mais pas d'esprit. Cette femme est mère; n'est-ce pas dire que je m'y suis attachée aussitôt que je l'ai vue, en la trouvant un enfant au bras et l'autre habillé comme le *baby* d'un lord. Tout pour les enfants! est écrit chez elle dans les moindres choses. Ainsi, loin d'en vouloir à ton adoré Gaston, tu n'as que de nouvelles raisons de l'aimer! Je l'ai entrevu, il est le plus charmant jeune homme de Paris. Oh! oui, chère enfant, j'ai bien compris en l'apercevant qu'une femme pouvait en être folle : il a la physionomie de son âme. A ta place, je prendrais au Chalet la veuve et les deux enfants, en leur faisant construire quelque délicieux cottage, et j'en ferais mes enfants. Calme-toi donc, et prépare à ton tour cette surprise à Gaston.

LVI

MADAME GASTON À LA COMTESSE DE L'ESTORADE.

Ah! ma bien-aimée, entends le terrible, le fatal, l'insolent mot de l'imbécile La Fayette à son maître, à son roi :

*Il est trop tard!** O! ma vie, ma belle vie, quel médecin me la rendra? Je me suis frappée à mort. Hélas! n'étais-je pas un feu follet de femme destiné à s'éteindre après avoir brillé? Mes yeux sont deux torrents de larmes, et... je ne peux pleurer que loin de lui... Je le fuis et il me cherche. Mon désespoir est tout intérieur. Dante a oublié mon supplice dans son Enfer. Viens me voir mourir?

LVII

LA COMTESSE DE L'ESTORADE AU COMTE DE L'ESTORADE.

Au Chalet, 7 août.

Mon ami, emmène les enfants et fais le voyage de Provence sans moi; je reste auprès de Louise qui n'a plus que quelques jours à vivre : je me dois à elle et à son mari, qui deviendra fou, je crois.

Depuis le petit mot que tu connais et qui m'a fait voler, accompagnée de médecins, à Ville-d'Avray, je n'ai pas quitté cette charmante femme et n'ai pu t'écrire, car voici la quinzième nuit que je passe.

En arrivant, je l'ai trouvée avec Gaston, belle et parée, le visage riant, heureuse. Quel sublime mensonge. Ces deux beaux enfants s'étaient expliqués. Pendant un moment j'ai, comme Gaston, été la dupe de cette audace; mais Louise m'a serré la main et m'a dit à l'oreille : — Il faut le tromper, je suis mourante. Un froid glacial m'a enveloppée en lui trouvant la main brûlante et du rouge aux joues. Je me suis applaudie de ma prudence. J'avais eu l'idée, pour n'effrayer personne, de dire aux médecins de se promener dans le bois en attendant que je les fisse demander.

— Laisse-nous, dit-elle à Gaston. Deux femmes qui se revoient après cinq ans de séparation ont bien des secrets à se confier, et Renée a sans doute quelque confidence à me faire.

Une fois seule, elle s'est jetée dans mes bras sans pouvoir contenir ses larmes. « Qu'y a-t-il donc? lui ai-je dit. Je t'amène, en tout cas, le premier chirurgien et le premier médecin de l'Hôtel-Dieu, avec Bianchon; enfin ils sont quatre. — Oh! s'ils peuvent me sauver, s'il est temps, qu'ils viennent! s'est-elle écriée. Le même sentiment qui me portait à mourir me porte à vivre. — Mais qu'as-tu fait? — Je me suis rendue poitrinaire au plus haut degré en quelques jours. — Et comment? — Je me mettais en sueur la nuit et courais me placer au bord de l'étang, dans la rosée. Gaston me croit enrhumée, et je meurs. — Envoie-le donc à Paris, je vais chercher moi-même les médecins », ai-je dit en courant comme une insensée à l'endroit où je les avais laissés.

Hélas! mon ami, la consultation faite, aucun de ces savants ne m'a donné le moindre espoir, ils pensent tous qu'à la chute des feuilles, Louise mourra. La constitution de cette chère créature a singulièrement servi son dessein; elle avait des dispositions à la maladie qu'elle a développée; elle aurait pu vivre long-temps; mais en quelques jours elle a rendu tout irréparable. Je ne te dirai pas mes impressions en entendant cet arrêt parfaitement motivé. Tu sais que j'ai tout autant vécu par Louise que par moi. Je suis restée anéantie, et n'ai point reconduit ces cruels docteurs. Le visage baigné de larmes, j'ai passé je ne sais combien de temps dans une douloureuse méditation. Une céleste voix m'a tirée de mon engourdissement par ces mots : « Eh! bien, je suis condamnée », que Louise m'a dit en posant sa main sur mon épaule. Elle m'a fait lever et m'a emmenée dans son petit salon. — Ne me quitte plus, m'a-t-elle demandé par un regard suppliant, je ne veux pas voir de désespoir autour de moi; je veux surtout *le* tromper, j'en aurai la force. Je suis pleine d'énergie, de jeunesse, et je saurai mourir debout. Quant à moi, je ne me plains pas, je meurs comme je l'ai souhaité souvent : à trente ans, jeune, belle, tout entière. Quant à lui,

je l'aurais rendu malheureux, je le vois. Je me suis prise dans les lacs de mes amours, comme une biche qui s'étrangle en s'impatientant d'être prise; de nous deux, je suis la biche..... et bien sauvage. Mes jalousies à faux frappaient déjà sur son cœur de manière à le faire souffrir. Le jour où mes soupçons auraient rencontré l'indifférence, le loyer qui attend la jalousie, eh! bien..... je serais morte. J'ai mon compte de la vie. Il y a des êtres qui ont soixante ans de service sur les contrôles du monde et qui, en effet, n'ont pas vécu deux ans; au rebours, je parais n'avoir que trente ans, mais, en réalité, j'ai eu soixante années d'amours. Ainsi, pour moi, pour lui, ce dénouement est heureux. Quant à nous deux, c'est autre chose : tu perds une sœur qui t'aime, et cette perte est irréparable. Toi seule, ici, tu dois pleurer ma mort. Ma mort, reprit-elle après une longue pause pendant laquelle je ne l'ai vue qu'à travers le voile de mes larmes, porte avec elle un cruel enseignement. Mon cher docteur en corset a raison : le mariage ne saurait avoir pour base la passion, ni même l'amour. Ta vie est une belle et noble vie, tu as marché dans ta voie, aimant toujours de plus en plus ton Louis; tandis qu'en commençant la vie conjugale par une ardeur extrême, elle ne peut que décroître. J'ai eu deux fois tort, et deux fois la Mort sera venue souffleter mon bonheur de sa main décharnée. Elle m'a enlevé le plus noble et le plus dévoué des hommes; aujourd'hui, la camarde m'enlève au plus beau, au plus charmant, au plus poëtique époux du monde. Mais j'aurai tour à tour connu le beau idéal de l'âme et celui de la forme. Chez Felipe, l'âme domptait le corps et le transformait; chez Gaston, le cœur, l'esprit et la beauté rivalisent. Je meurs adorée, que puis-je vouloir de plus?... me réconcilier avec Dieu que j'ai négligé peut-être, et vers qui je m'élancerai pleine d'amour en lui demandant de me rendre un jour ces deux anges dans le ciel. Sans eux, le paradis serait désert pour moi. Mon exemple serait fatal : je suis une exception. Comme il est

impossible de rencontrer des Felipe ou des Gaston, la loi sociale est en ceci d'accord avec la loi naturelle. Oui, la femme est un être faible qui doit, en se mariant, faire un entier sacrifice de sa volonté à l'homme, qui lui doit en retour le sacrifice de son égoïsme. Les révoltes et les pleurs que notre sexe a élevés et jetés dans ces derniers temps avec tant d'éclat sont des niaiseries qui nous méritent le nom d'enfants que tant de philosophes nous ont donné.

Elle a continué de parler ainsi de sa voix douce que tu connais, en disant les paroles les plus sensées de la manière la plus élégante, jusqu'à ce que Gaston entrât, amenant de Paris sa belle-sœur, les deux enfants et la bonne anglaise que Louise l'avait prié d'aller chercher. — Voilà mes jolis bourreaux, a-t-elle dit en voyant ses deux neveux. Ne pouvais-je pas m'y tromper? Comme ils ressemblent à leur oncle! Elle a été charmante pour madame Gaston l'aînée, qu'elle a priée de se regarder au Chalet comme chez elle, et elle lui en a fait les honneurs avec ces façons à la Chaulieu qu'elle possède au plus haut degré. J'ai sur-le-champ écrit à la duchesse et au duc de Chaulieu, au duc de Rhétoré et au duc de Lenoncourt-Chaulieu, ainsi qu'à Madeleine. J'ai bien fait. Le lendemain, fatiguée de tant d'efforts, Louise n'a pu se promener; elle ne s'est même levée que pour assister au dîner. Madeleine de Lenoncourt, ses deux frères et sa mère sont venus dans la soirée. Le froid que le mariage de Louise avait mis entre elle et sa famille s'est dissipé. Depuis cette soirée, les deux frères et le père de Louise sont venus à cheval tous les matins, et les deux duchesses passent au Chalet toutes leurs soirées. La mort rapproche autant qu'elle sépare, elle fait taire les passions mesquines. Louise est sublime de grâce, de raison, de charme, d'esprit et de sensibilité. Jusqu'au dernier moment elle montre ce goût qui l'a rendue si célèbre, et nous dispense les trésors de cet esprit qui faisait d'elle une des reines de Paris.

— Je veux être jolie jusque dans mon cercueil, m'a-t-

elle dit avec ce sourire qui n'est qu'à elle, en se mettant au lit pour y languir ces quinze jours-ci.

Dans sa chambre il n'y a pas trace de maladie : les boissons, les gommes, tout l'appareil médical est caché.

— N'est-ce pas que je fais une belle mort? disait-elle hier au curé de Sèvres à qui elle a donné sa confiance.

Nous jouissons tous d'elle en avares. Gaston, que tant d'inquiétudes, tant de clartés affreuses ont préparé, ne manque pas de courage, mais il est atteint : je ne m'étonnerais pas de le voir suivre naturellement sa femme. Hier il m'a dit en tournant autour de la pièce d'eau : — Je dois être le père de ces deux enfants... Et il me montrait sa belle-sœur qui promenait ses neveux. Mais, quoique je ne veuille rien faire pour m'en aller de ce monde, promettez-moi d'être une seconde mère pour eux et de laisser votre mari accepter la tutelle officieuse que je lui confierai conjointement avec ma belle-sœur. Il a dit cela sans la moindre emphase et comme un homme qui se sent perdu. Sa figure répond par des sourires aux sourires de Louise, et il n'y a que moi qui ne m'y trompe pas. Il déploie un courage égal au sien. Louise a désiré voir son filleul; mais je ne suis pas fâchée qu'il soit en Provence, elle aurait pu lui faire quelques libéralités qui m'auraient fort embarrassée.

Adieu, mon ami.

25 août (*le jour de sa fête*).

Hier au soir Louise a eu pendant quelques moments le délire; mais ce fut un délire vraiment élégant, qui prouve que les gens d'esprit ne deviennent pas fous comme les bourgeois ou comme les sots. Elle a chanté d'une voix éteinte quelques airs italiens des *Puritani*, de la *Sonnambula* et de *Mosé**. Nous étions tous silencieux autour du lit, et nous avons tous eu, même son frère Rhétoré, des larmes dans les yeux, tant il était clair que son âme s'échappait ainsi. Elle ne nous voyait plus! Il y avait encore toute sa grâce dans les agréments de ce chant faible et d'une douceur

divine. L'agonie a commencé dans la nuit. Je viens, à sept heures du matin, de la lever moi-même; elle a retrouvé quelque force, elle a voulu s'asseoir à sa croisée, elle a demandé la main de Gaston... Puis, mon ami, l'ange le plus charmant que nous pourrons voir jamais sur cette terre ne nous a plus laissé que sa dépouille. Administrée la veille à l'insu de Gaston, qui, pendant la terrible cérémonie, a pris un peu de sommeil, elle avait exigé de moi que je lui lusse en français le *De profundis*, pendant qu'elle serait ainsi face à face avec la belle nature qu'elle s'était créée. Elle répétait mentalement les paroles et serrait les mains de son mari, agenouillé de l'autre côté de la bergère.

26 août.

J'ai le cœur brisé. Je viens d'aller la voir dans son linceul, elle y est devenue pâle avec des teintes violettes. Oh! je veux voir mes enfants! mes enfants! Amène mes enfants au-devant de moi!

Paris, 1841.

LA BOURSE*

---

*A Sofba**

N'avez-vous pas remarqué, mademoiselle, qu'en mettant deux figures en adoration aux côtés d'une belle sainte, les peintres ou les sculpteurs du Moyen-Âge n'ont jamais manqué de leur imprimer une ressemblance filiale? en voyant votre nom parmi ceux qui me sont chers et sous la protection desquels je place mes œuvres, souvenez-vous de cette touchante harmonie, et vous trouverez ici moins un hommage que l'expression de l'affection fraternelle que vous a vouée

Votre serviteur,

De Balzac.

LA BOURSE.

Il est pour les âmes faciles à s'épanouir une heure délicieuse qui survient au moment où la nuit n'est pas encore et où le jour n'est plus; la lueur crépusculaire jette alors ses teintes molles ou ses reflets bizarres sur tous les objets, et favorise une rêverie qui se marie vaguement aux jeux de la lumière et de l'ombre. Le silence qui règne presque toujours en cet instant le rend plus particulièrement cher aux artistes qui se recueillent, se mettent à quelques pas de leurs œuvres auxquelles ils ne peuvent plus travailler, et ils les jugent en s'enivrant du sujet dont le sens intime éclate alors aux yeux intérieurs du génie. Celui qui n'est pas demeuré

pensif près d'un ami pendant ce moment de songes poëtiques, en comprendra difficilement les indicibles bénéfices. A la faveur du clair-obscur, les ruses matérielles employées par l'art pour faire croire à des réalités disparaissent entièrement. S'il s'agit d'un tableau, les personnages qu'il représente semblent et parler et marcher : l'ombre devient ombre, le jour est jour, la chair est vivante, les yeux remuent, le sang coule dans les veines, et les étoffes chatoient. L'imagination aide au naturel de chaque détail et ne voit plus que les beautés de l'œuvre. A cette heure, l'illusion règne despotiquement : peut-être se lève-t-elle avec la nuit! l'illusion n'est-elle pas pour la pensée une espèce de nuit que nous meublons de songes? L'illusion déploie alors ses ailes, elle emporte l'âme dans le monde des fantaisies, monde fertile en voluptueux caprices et où l'artiste oublie le monde positif, la veille et le lendemain, l'avenir, tout jusqu'à ses misères, les bonnes comme les mauvaises. A cette heure de magie, un jeune peintre, homme de talent, et qui dans l'art ne voyait que l'art même, était monté sur la double échelle qui lui servait à peindre une grande, une haute toile presque terminée. Là, se critiquant, s'admirant avec bonne foi, nageant au cours de ses pensées, il s'abîmait dans une de ces méditations qui ravissent l'âme et la grandissent, la caressent et la consolent. Sa rêverie dura longtemps sans doute. La nuit vint. Soit qu'il voulût descendre de son échelle, soit qu'il eût fait un mouvement imprudent en se croyant sur le plancher, l'événement ne lui permit pas d'avoir un souvenir exact des causes de son accident, il tomba, sa tête porta sur un tabouret, il perdit connaissance et resta sans mouvement pendant un laps de temps dont la durée lui fut inconnue. Une douce voix le tira de l'espèce d'engourdissement dans lequel il était plongé. Lorsqu'il ouvrit les yeux, la vue d'une vive lumière les lui fit refermer promptement; mais à travers le voile qui enveloppait ses sens, il entendit le chuchotement de deux femmes, et

sentit deux jeunes, deux timides mains entre lesquelles reposait sa tête. Il reprit bientôt connaissance et put apercevoir, à la lueur d'une de ces vieilles lampes dites *à double courant d'air**, la plus délicieuse tête de jeune fille qu'il eût jamais vue, une de ces têtes qui souvent passent pour un caprice du pinceau, mais qui tout à coup réalisa pour lui les théories de ce beau idéal que se crée chaque artiste et d'où procède son talent. Le visage de l'inconnue appartenait, pour ainsi dire, au type fin et délicat de l'école de Prudhon, et possédait aussi cette poésie que Girodet donnait à ses figures fantastiques. La fraîcheur des tempes, la régularité des sourcils, la pureté des lignes, la virginité fortement empreinte dans tous les traits de cette physionomie faisaient de la jeune fille une création accomplie. La taille était souple et mince, les formes étaient frêles. Ses vêtements, quoique simples et propres, n'annonçaient ni fortune ni misère. En reprenant possession de lui-même, le peintre exprima son admiration par un regard de surprise, et balbutia de confus remercîments. Il trouva son front pressé par un mouchoir, et reconnut, malgré l'odeur particulière aux ateliers, la senteur forte de l'éther, sans doute employé pour le tirer de son évanouissement. Puis, il finit par voir une vieille femme, qui ressemblait aux marquises de l'ancien régime, et qui tenait la lampe en donnant des conseils à la jeune inconnue.

— Monsieur, répondit la jeune fille à l'une des demandes faites par le peintre pendant le moment où il était encore en proie à tout le vague que la chute avait produit dans ses idées, ma mère et moi, nous avons entendu le bruit de votre corps sur le plancher, nous avons cru distinguer un gémissement. Le silence qui a succédé à la chute nous a effrayées, et nous nous sommes empressées de monter. En trouvant la clef sur la porte, nous nous sommes heureusement permis d'entrer, et nous vous avons aperçu étendu par terre, sans mouvement. Ma mère a été chercher tout ce qu'il fallait pour faire une compresse

et vous ranimer. Vous êtes blessé au front, là, sentez-vous!

— Oui, maintenant, dit-il.

— Oh! cela ne sera rien, reprit la vieille mère. Votre tête a, par bonheur, porté sur ce mannequin.

— Je me sens infiniment mieux, répondit le peintre, je n'ai plus besoin que d'une voiture pour retourner chez moi. La portière ira m'en chercher une.

Il voulut réitérer ses remercîments aux deux inconnues; mais, à chaque phrase, la vieille dame l'interrompait en disant : — Demain, monsieur, ayez bien soin de mettre des sangsues ou de vous faire saigner, buvez quelques tasses de vulnéraire, soignez-vous, les chutes sont dangereuses.

La jeune fille regardait à la dérobée le peintre et les tableaux de l'atelier. Sa contenance et ses regards révélaient une décence parfaite; sa curiosité ressemblait à de la distraction, et ses yeux paraissaient exprimer cet intérêt que les femmes portent, avec une spontanéité pleine de grâce, à tout ce qui est malheur en nous. Les deux inconnues semblaient oublier les œuvres du peintre en présence du peintre souffrant. Lorsqu'il les eut rassurées sur sa situation, elles sortirent en l'examinant avec une sollicitude également dénuée d'emphase et de familiarité, sans lui faire de questions indiscrètes, ni sans chercher à lui inspirer le désir de les connaître. Leurs actions furent marquées au coin d'un naturel exquis et du bon goût. Leurs manières nobles et simples produisirent d'abord peu d'effet sur le peintre; mais plus tard, lorsqu'il se souvint de toutes les circonstances de cet événement, il en fut vivement frappé. En arrivant à l'étage au-dessus duquel était situé l'atelier du peintre, la vieille femme s'écria doucement : — Adélaïde, tu as laissé la porte ouverte.

— C'était pour me secourir, répondit le peintre avec un sourire de reconnaissance.

— Ma mère, vous êtes descendue tout à l'heure, répliqua la jeune fille en rougissant.

— Voulez-vous que nous vous accompagnions jusqu'en bas! dit la mère au peintre. L'escalier est sombre.

— Je vous remercie, madame, je suis bien mieux.

— Tenez bien la rampe!

Les deux femmes restèrent sur le palier pour éclairer le jeune homme en écoutant le bruit de ses pas.

Afin de faire comprendre tout ce que cette scène pouvait avoir de piquant et d'inattendu pour le peintre, il faut ajouter que depuis quelques jours seulement il avait installé son atelier dans les combles de cette maison, sise à l'endroit le plus obscur, partant le plus boueux de la rue de Suresne, presque devant l'église de la Madeleine*, à deux pas de son appartement qui se trouvait rue des Champs-Élysées*. La célébrité que son talent lui avait acquise ayant fait de lui l'un des artistes les plus chers à la France, il commençait à ne plus connaître le besoin, et jouissait, selon son expression, de ses dernières misères. Au lieu d'aller travailler dans un de ces ateliers situés près des barrières et dont le loyer modique était jadis en rapport avec la modestie de ses gains, il avait satisfait à un désir qui renaissait tous les jours, en s'évitant une longue course et la perte d'un temps devenu pour lui plus précieux que jamais. Personne au monde n'eût inspiré autant d'intérêt qu'Hippolyte Schinner s'il eût consenti à se faire connaître; mais il ne confiait pas légèrement les secrets de sa vie. Il était l'idole d'une mère pauvre qui l'avait élevé au prix des plus dures privations. Mademoiselle Schinner, fille d'un fermier alsacien, n'avait jamais été mariée. Son âme tendre fut jadis cruellement froissée par un homme riche qui ne se piquait pas d'une grande délicatesse en amour. Le jour où, jeune fille et dans tout l'éclat de sa beauté, dans toute la gloire de sa vie, elle subit, aux dépens de son cœur et de ses belles illusions, ce désenchantement qui nous atteint si lentement et si vite, car nous

voulons croire le plus tard possible au mal et il nous semble toujours venu trop promptement, ce jour fut tout un siècle de réflexions, et ce fut aussi le jour des pensées religieuses et de la résignation. Elle refusa les aumônes de celui qui l'avait trompée, renonça au monde, et se fit une gloire de sa faute. Elle se donna toute à l'amour maternel en lui demandant, pour les jouissances sociales auxquelles elle disait adieu, toutes ses délices. Elle vécut de son travail, en accumulant un trésor dans son fils. Aussi plus tard, un jour, une heure lui paya-t-elle les longs et lents sacrifices de son indigence. A la dernière exposition, son fils avait reçu la croix de la Légion-d'Honneur. Les journaux, unanimes en faveur d'un talent ignoré, retentissaient encore de louanges sincères. Les artistes eux-mêmes reconnaissaient Schinner pour un maître, et les marchands couvraient d'or ses tableaux. A vingt-cinq ans, Hippolyte Schinner, auquel sa mère avait transmis son âme de femme, avait, mieux que jamais, compris sa situation dans le monde. Voulant rendre à sa mère les jouissances dont la société l'avait privée pendant si longtemps, il vivait pour elle, espérant à force de gloire et de fortune la voir un jour heureuse, riche, considérée, entourée d'hommes célèbres. Schinner avait donc choisi ses amis parmi les hommes les plus honorables et les plus distingués. Difficile dans le choix de ses relations, il voulait encore élever sa position que son talent faisait déjà si haute. En le forçant à demeurer dans la solitude, cette mère des grandes pensées, le travail auquel il s'était voué dès sa jeunesse l'avait laissé dans les belles croyances qui décorent les premiers jours de la vie. Son âme adolescente ne méconnaissait aucune des mille pudeurs qui font du jeune homme un être à part dont le cœur abonde en félicités, en poësies, en espérances vierges, faibles aux yeux des gens blasés, mais profondes parce qu'elles sont simples. Il avait été doué de ces manières douces et polies qui vont si bien à l'âme et séduisent ceux mêmes par qui elles ne

sont pas comprises. Il était bien fait. Sa voix, qui partait du cœur, y remuait chez les autres des sentiments nobles, et témoignait d'une modestie vraie par une certaine candeur dans l'accent. En le voyant, on se sentait porté vers lui par une de ces attractions morales que les savants ne savent heureusement pas encore analyser, ils y trouveraient quelque phénomène de galvanisme ou le jeu de je ne sais quel fluide, et formuleraient nos sentiments par des proportions d'oxygène et d'électricité. Ces détails feront peut-être comprendre aux gens hardis par caractère et aux hommes bien cravatés pourquoi, pendant l'absence du portier, qu'il avait envoyé chercher une voiture au bout de la rue de la Madeleine, Hippolyte Schinner ne fit à la portière aucune question sur les deux personnes dont le bon cœur s'était dévoilé pour lui. Mais quoiqu'il répondît par oui et non aux demandes, naturelles en semblable occurrence, qui lui furent faites par cette femme sur son accident et sur l'intervention officieuse des locataires qui occupaient le quatrième étage, il ne put l'empêcher d'obéir à l'instinct des portiers : elle lui parla des deux inconnues selon les intérêts de sa politique et d'après les jugements souterrains de la loge.

— Ah! dit-elle, c'est sans doute mademoiselle Leseigneur et sa mère qui demeurent ici depuis quatre ans. Nous ne savons pas encore ce que font ces dames; le matin, jusqu'à midi seulement, une vieille femme de ménage à moitié sourde, et qui ne parle pas plus qu'un mur, vient les servir; le soir, deux ou trois vieux messieurs, décorés comme vous, monsieur, dont l'un a équipage, des domestiques, et à qui l'on donne soixante mille livres de rente, arrivent chez elles, et restent souvent très-tard. C'est d'ailleurs des locataires bien tranquilles, comme vous, monsieur; et puis, c'est économe, ça vit de rien; aussitôt qu'il arrive une lettre, elles la paient. C'est drôle, monsieur, la mère se nomme autrement que sa fille. Ah! quand elles vont aux Tuileries, mademoiselle est bien

flambante, et ne sort pas de fois qu'elle ne soit suivie de jeunes gens auxquels elle ferme la porte au nez, et elle fait bien. Le propriétaire ne souffrirait pas...

La voiture était arrivée, Hippolyte n'en entendit pas davantage et revint chez lui. Sa mère, à laquelle il raconta son aventure, pansa de nouveau sa blessure, et ne lui permit pas de retourner le lendemain à son atelier. Consultation faite, diverses prescriptions furent ordonnées, et Hippolyte resta trois jours au logis. Pendant cette réclusion, son imagination inoccupée lui rappela vivement, et comme par fragments, les détails de la scène qui suivit son évanouissement. Le profil de la jeune fille tranchait fortement sur les ténèbres de sa vision intérieure : il revoyait le visage flétri de la mère ou sentait encore les mains d'Adélaïde, il retrouvait un geste qui l'avait peu frappé d'abord mais dont les grâces exquises furent mises en relief par le souvenir; puis une attitude ou les sons d'une voix mélodieuse embellis par le lointain de la mémoire reparaissaient tout à coup, comme ces objets qui plongés au fond des eaux reviennent à la surface. Aussi, le jour où il put reprendre ses travaux, retourna-t-il de bonne heure à son atelier; mais la visite qu'il avait incontestablement le droit de faire à ses voisines fut la véritable cause de son empressement, il oubliait déjà ses tableaux commencés. Au moment où une passion brise ses langes, il se rencontre des plaisirs inexplicables que comprennent ceux qui ont aimé. Ainsi quelques personnes sauront pourquoi le peintre monta lentement les marches du quatrième étage, et seront dans le secret des pulsations qui se succédèrent rapidement dans son cœur au moment où il vit la porte brune du modeste appartement habité par mademoiselle Leseigneur. Cette fille, qui ne portait pas le nom de sa mère, avait éveillé mille sympathies chez le jeune peintre; il voulait voir entre elle et lui quelques similitudes de position, et la dotait des malheurs de sa propre origine. Tout en travaillant, Hippolyte se livra

fort complaisamment à des pensées d'amour, et fit beaucoup de bruit pour obliger les deux dames à s'occuper de lui comme il s'occupait d'elles. Il resta très-tard à son atelier, il y dîna; puis, vers sept heures, descendit chez ses voisines.

Aucun peintre de mœurs n'a osé nous initier, par pudeur peut-être, aux intérieurs vraiment curieux de certaines existences parisiennes, au secret de ces habitations d'où sortent de si fraîches, de si élégantes toilettes, des femmes si brillantes qui, riches au dehors, laissent voir partout chez elles les signes d'une fortune équivoque. Si la peinture est ici trop franchement dessinée, si vous y trouvez des longueurs, n'en accusez pas la description qui fait, pour ainsi dire, corps avec l'histoire; car l'aspect de l'appartement habité par ses deux voisines influa beaucoup sur les sentiments et sur les espérances d'Hippolyte Schinner.

La maison appartenait à l'un de ces propriétaires chez lesquels préexiste une horreur profonde pour les réparations et pour les embellissements, un de ces hommes qui considèrent leur position de propriétaire parisien comme un état. Dans la grande chaîne des espèces morales, ces gens tiennent le milieu entre l'avare et l'usurier. Optimistes par calcul, ils sont tous fidèles au *statu quo* de l'Autriche. Si vous parlez de déranger un placard ou une porte, de pratiquer la plus nécessaire des ventouses, leurs yeux brillent, leur bile s'émeut, ils se cabrent comme des chevaux effrayés. Quand le vent a renversé quelques faîteaux de leurs cheminées, ils sont malades et se privent d'aller au Gymnase ou à la Porte-Saint-Martin pour cause de réparations. Hippolyte, qui, à propos de certains embellissements à faire dans son atelier, avait eu *gratis* la représentation d'une scène comique avec le sieur Molineux, ne s'étonna pas des tons noirs et gras, des teintes huileuses, des taches et autres accessoires assez désagréables qui décoraient les boiseries. Ces stigmates de misère

ne sont point d'ailleurs sans poësie aux yeux d'un artiste.

Mademoiselle Leseigneur vint elle-même ouvrir la porte. En reconnaissant le jeune peintre, elle le salua; puis, en même temps, avec cette dextérité parisienne et cette présence d'esprit que la fierté donne, elle se retourna pour fermer la porte d'une cloison vitrée à travers laquelle Hippolyte aurait pu entrevoir quelques linges étendus sur des cordes au-dessus des fourneaux économiques, un vieux lit de sangles, la braise, le charbon, les fers à repasser, la fontaine filtrante, la vaisselle et tous les ustensiles particuliers aux petits ménages. Des rideaux de mousseline assez propres cachaient soigneusement ce *capharnaüm*, mot en usage pour désigner familièrement ces espèces de laboratoires, mal éclairé d'ailleurs par des jours de souffrance pris sur une cour voisine. Avec le rapide coup d'œil des artistes, Hippolyte vit la destination, les meubles, l'ensemble et l'état de cette première pièce coupée en deux. La partie honorable, qui servait à la fois d'antichambre et de salle à manger, était tendue d'un vieux papier de couleur aurore, à bordure veloutée, sans doute fabriqué par Réveillon*, et dont les trous ou les taches avaient été soigneusement dissimulés sous des pains à cacheter. Des estampes représentant les batailles d'Alexandre par Lebrun, mais à cadres dédorés, garnissaient symétriquement les murs. Au milieu de cette pièce était une table d'acajou massif, vieille de formes et à bords usés. Un petit poêle, dont le tuyau droit et sans coude s'apercevait à peine, se trouvait devant la cheminée, dont l'âtre contenait une armoire. Par un contraste bizarre, les chaises offraient quelques vestiges d'une splendeur passée, elles étaient en acajou sculpté; mais le maroquin rouge du siége, les clous dorés et les cannetilles montraient des cicatrices aussi nombreuses que celles des vieux sergents de la garde impériale. Cette pièce servait de musée à certaines choses qui ne se rencontrent que dans ces sortes de ménages amphi-

bies, objets innommés participant à la fois du luxe et de la misère. Entre autres curiosités, Hippolyte remarqua une longue-vue magnifiquement ornée, suspendue au-dessus de la petite glace verdâtre qui décorait la cheminée. Pour appareiller cet étrange mobilier, il y avait entre la cheminée et la cloison un mauvais buffet peint en acajou, celui de tous les bois qu'on réussit le moins à simuler. Mais le carreau rouge et glissant, mais les méchants petits tapis placés devant les chaises, mais les meubles, tout reluisait de cette propreté frotteuse qui prête un faux lustre aux vieilleries en accusant encore mieux leurs défectuosités, leur âge et leurs longs services. Il régnait dans cette pièce une senteur indéfinissable résultant des exhalaisons du capharnaüm mêlées aux vapeurs de la salle à manger et à celles de l'escalier, quoique la fenêtre fût entr'ouverte et que l'air de la rue agitât les rideaux de percale soigneusement étendus, de manière à cacher l'embrasure où les précédents locataires avaient signé leur présence par diverses incrustations, espèces de fresques domestiques. Adélaïde ouvrit promptement la porte de l'autre chambre, où elle introduisit le peintre avec un certain plaisir. Hippolyte, qui jadis avait vu chez sa mère les mêmes signes d'indigence, les remarqua avec la singulière vivacité d'impression qui caractérise les premières acquisitions de notre mémoire, et entra mieux que tout autre ne l'aurait fait dans les détails de cette existence. En reconnaissant les choses de sa vie d'enfance, ce bon jeune homme n'eut ni mépris de ce malheur caché, ni orgueil du luxe qu'il venait de conquérir pour sa mère.

— Eh! bien, monsieur! j'espère que vous ne vous sentez plus de votre chute? lui dit la vieille mère en se levant d'une antique bergère placée au coin de la cheminée et en lui présentant un fauteuil.

— Non, madame. Je viens vous remercier des bons soins que vous m'avez donnés, et surtout mademoiselle qui m'a entendu tomber.

En disant cette phrase, empreinte de l'adorable stupidité que donnent à l'âme les premiers troubles de l'amour vrai, Hippolyte regardait la jeune fille. Adélaïde allumait la lampe à double courant d'air, sans doute pour faire disparaître une chandelle contenue dans un grand martinet de cuivre et ornée de quelques cannelures saillantes par un coulage extraordinaire. Elle salua légèrement, alla mettre le martinet dans l'antichambre, revint placer la lampe sur la cheminée et s'assit près de sa mère, un peu en arrière du peintre, afin de pouvoir le regarder à son aise en paraissant très-occupée du début de la lampe dont la lumière, saisie par l'humidité d'un verre terni, pétillait en se débattant avec une mèche noire et mal coupée. En voyant la grande glace qui ornait la cheminée, Hippolyte y jeta promptement les yeux pour admirer Adélaïde. La petite ruse de la jeune fille ne servit donc qu'à les embarrasser tous deux. En causant avec madame Leseigneur, car Hippolyte lui donna ce nom à tout hasard, il examina le salon, mais décemment et à la dérobée. On voyait à peine les figures égyptiennes des chenets en fer dans un foyer plein de cendres où deux tisons essayaient de se rejoindre devant une fausse bûche en terre cuite, enterrée aussi soigneusement que peut l'être le trésor d'un avare. Un vieux tapis d'Aubusson bien raccommodé, bien passé, usé comme l'habit d'un invalide, ne couvrait pas tout le carreau dont la froideur se faisait sentir aux pieds. Les murs avaient pour ornement un papier rougeâtre, figurant une étoffe en lampasse à dessins jaunes. Au milieu de la paroi opposée à celle des fenêtres, le peintre vit une fente et les cassures produites dans le papier par les portes d'une alcôve où madame Leseigneur couchait sans doute et qu'un canapé placé devant cette ouverture secrète déguisait mal. En face de la cheminée, au-dessus d'une commode en acajou dont les ornements ne manquaient ni de richesse ni de goût se trouvait le portrait d'un militaire de haut grade que le peu de lumière ne permit pas au peintre

de distinguer; mais d'après le peu qu'il en vit il pensa que cette effroyable croûte devait avoir été peinte en Chine. Aux fenêtres, des rideaux en soie rouge étaient décolorés comme le meuble en tapisserie jaune et rouge de ce salon à deux fins. Sur le marbre de la commode, un précieux plateau de malachite supportait une douzaine de tasses à café, magnifiques de peinture, et sans doute faites à Sèvres. Sur la cheminée s'élevait l'éternelle pendule de l'Empire, un guerrier guidant les quatre chevaux d'un char dont la roue porte à chaque raie le chiffre d'une heure. Les bougies des flambeaux étaient jaunies par la fumée, et à chaque coin du chambranle on voyait un vase en porcelaine couronné de fleurs artificielles pleines de poussière et garnies de mousse. Au milieu de la pièce, Hippolyte remarqua une table de jeu dressée et des cartes neuves. Pour un observateur, il y avait je ne sais quoi de désolant dans le spectacle de cette misère fardée comme une vieille femme qui veut faire mentir son visage. A ce spectacle, tout homme de bon sens se serait proposé secrètement et tout d'abord cette espèce de dilemme : ou ces deux femmes sont la probité même, ou elles vivent d'intrigues et de jeu. Mais en voyant Adélaïde, un jeune homme aussi pur que Schinner devait croire à l'innocence la plus parfaite, et prêter aux incohérences de ce mobilier les plus honorables causes.

— Ma fille, dit la vieille dame à la jeune personne, j'ai froid, faites-nous un peu de feu, et donnez-moi mon châle.

Adélaïde alla dans une chambre contiguë au salon où sans doute elle couchait, et revint en apportant à sa mère un châle de cachemire qui neuf dut avoir un grand prix, les dessins étaient indiens; mais vieux, sans fraîcheur et plein de reprises, il s'harmoniait avec les meubles. Madame Leseigneur s'en enveloppa très artistement et avec l'adresse d'une vieille femme qui voulait faire croire à la vérité de ses paroles. La jeune fille courut lestement

au capharnaüm; et revint avec une poignée de menu bois qu'elle jeta bravement dans le feu pour le rallumer.

Il serait assez difficile de traduire la conversation qui eut lieu entre ces trois personnes. Guidé par le tact que donnent presque toujours les malheurs éprouvés dès l'enfance, Hippolyte n'osait se permettre aucune observation relative à la position de ses voisines, en voyant autour de lui les symptômes d'une gêne si mal déguisée. La plus simple question eût été indiscrète et ne devait être faite que par une amitié déjà vieille. Néanmoins le peintre était profondément préoccupé de cette misère cachée, son âme généreuse en souffrait; mais sachant ce que toute espèce de pitié, même la plus amie, peut avoir d'offensif, il se trouvait mal à l'aise du désaccord qui existait entre ses pensées et ses paroles. Les deux dames parlèrent d'abord de peinture, car les femmes devinent très-bien les secrets embarras que cause une première visite; elles les éprouvent peut-être, et la nature de leur esprit leur fournit mille ressources pour les faire cesser. En interrogeant le jeune homme sur les procédés matériels de son art, sur ses études, Adélaïde et sa mère surent l'enhardir à causer. Les riens indéfinissables de leur conversation animée de bienveillance amenèrent tout naturellement Hippolyte à lancer des remarques ou des réflexions qui peignirent la nature de ses mœurs et de son âme. Les chagrins avaient prématurément flétri le visage de la vieille dame, sans doute belle autrefois; mais il ne lui restait plus que les traits saillants, les contours, en un mot le squelette d'une physionomie dont l'ensemble indiquait une grande finesse, beaucoup de grâce dans le jeu des yeux où se retrouvait l'expression particulière aux femmes de l'ancienne cour et que rien ne saurait définir. Ces traits si fins, si déliés pouvaient tout aussi bien dénoter des sentiments mauvais, faire supposer l'astuce et la ruse féminines à un haut degré de perversité que révéler les délicatesses d'une belle âme. En effet, le visage de la femme a cela d'embarras-

sant pour les observateurs vulgaires, que la différence entre la franchise et la duplicité, entre le génie de l'intrigue et le génie du cœur, y est imperceptible. L'homme doué d'une vue pénétrante devine ces nuances insaisissables que produisent une ligne plus ou moins courbe, une fossette plus ou moins creuse, une saillie plus ou moins bombée ou proéminente. L'appréciation de ces diagnostics est tout entière dans le domaine de l'intuition, qui peut seule faire découvrir ce que chacun est intéressé à cacher. Il en était du visage de cette vieille dame comme de l'appartement qu'elle habitait : il semblait aussi difficile de savoir si cette misère couvrait des vices ou une haute probité, que de reconnaître si la mère d'Adélaïde était une ancienne coquette habituée à tout peser, à tout calculer, à tout vendre, ou une femme aimante, pleine de noblesse et d'aimables qualités. Mais à l'âge de Schinner, le premier mouvement du cœur est de croire au bien. Aussi en contemplant le front noble et presque dédaigneux d'Adélaïde, en regardant ses yeux pleins d'âme et de pensées, respira-t-il, pour ainsi dire, les suaves et modestes parfums de la vertu. Au milieu de la conversation, il saisit l'occasion de parler des portraits en général, pour avoir le droit d'examiner l'effroyable pastel dont toutes les teintes avaient pâli, et dont la poussière était en grande partie tombée.

— Vous tenez sans doute à cette peinture en faveur de la ressemblance, mesdames, car le dessin en est horrible? dit-il en regardant Adélaïde.

— Elle a été faite à Calcutta, en grande hâte, répondit la mère d'une voix émue.

Elle contempla l'esquisse informe avec cet abandon profond que donnent les souvenirs de bonheur quand ils se réveillent et tombent sur le cœur, comme une bienfaisante rosée aux fraîches impressions de laquelle on aime à s'abandonner; mais il y eut aussi dans l'expression du visage de la vieille dame les vestiges d'un deuil éternel.

Le peintre voulut du moins interpréter ainsi l'attitude et la physionomie de sa voisine, près de laquelle il vint alors s'asseoir.

— Madame, dit-il, encore un peu de temps, et les couleurs de ce pastel auront disparu. Le portrait n'existera plus que dans votre mémoire. Là où vous verrez une figure qui vous est chère, les autres ne pourront plus rien apercevoir. Voulez-vous me permettre de transporter cette ressemblance sur la toile? elle y sera plus solidement fixée qu'elle ne l'est sur ce papier. Accordez-moi, en faveur de notre voisinage, le plaisir de vous rendre ce service. Il se rencontre des heures pendant lesquelles un artiste aime à se délasser de ses grandes compositions par des travaux d'une portée moins élevée, ce sera donc pour moi une distraction que de refaire cette tête.

La vieille dame tressaillit en entendant ces paroles, et Adélaïde jeta sur le peintre un de ces regards recueillis qui semblent être un jet de l'âme. Hippolyte voulait appartenir à ses deux voisines par quelque lien, et conquérir le droit de se mêler à leur vie. Son offre, en s'adressant aux plus vives affections du cœur, était la seule qu'il lui fût possible de faire : elle contentait sa fierté d'artiste, et n'avait rien de blessant pour les deux dames. Madame Leseigneur accepta sans empressement ni regret, mais avec cette conscience des grandes âmes qui savent l'étendue des liens que nouent de semblables obligations et qui en font un magnifique éloge, une preuve d'estime.

— Il me semble, dit le peintre, que cet uniforme est celui d'un officier de marine?

— Oui, dit-elle, c'est celui des capitaines de vaisseau. Monsieur de Rouville, mon mari, est mort à Batavia des suites d'une blessure reçue dans un combat contre un vaisseau anglais qui le rencontra sur les côtes d'Asie. Il montait une frégate de cinquante-six canons, et le *Revenge* était un vaisseau de quatre-vingt-seize. La lutte fut très-inégale; mais il se défendit si courageusement qu'il la main-

tint jusqu'à la nuit et put échapper. Quand je revins en France, Bonaparte n'avait pas encore le pouvoir, et l'on me refusa une pension. Lorsque, dernièrement, je la sollicitai de nouveau, le ministre me dit avec dureté que si le baron de Rouville eût émigré, je l'aurais conservé; qu'il serait sans doute aujourd'hui contre-amiral; enfin, Son Excellence finit par m'opposer je ne sais quelle loi sur les déchéances. Je n'ai fait cette démarche à laquelle des amis m'avaient poussée, que pour ma pauvre Adélaïde. J'ai toujours eu de la répugnance à tendre la main au nom d'une douleur qui ôte à une femme sa voix et ses forces. Je n'aime pas cette évaluation pécuniaire d'un sang irréparablement versé...

— Ma mère, ce sujet de conversation vous fait toujours mal.

Sur ce mot d'Adélaïde, la baronne Leseigneur de Rouville inclina la tête et garda le silence.

— Monsieur, dit la jeune fille à Hippolyte, je croyais que les travaux des peintres étaient en général peu bruyants!

A cette question, Schinner se prit à rougir en se souvenant de son tapage. Adélaïde n'acheva pas et lui sauva quelque mensonge en se levant tout à coup au bruit d'une voiture qui s'arrêtait à la porte, elle alla dans sa chambre d'où elle revint aussitôt en tenant deux flambeaux dorés garnis de bougies entamées qu'elle alluma promptement; et sans attendre le tintement de la sonnette, elle ouvrit la porte de la première pièce où elle laissa la lampe. Le bruit d'un baiser reçu et donné retentit jusque dans le cœur d'Hippolyte. L'impatience que le jeune homme eut de voir celui qui traitait si familièrement Adélaïde ne fut pas promptement satisfaite, les arrivants eurent avec la jeune fille une conversation à voix basse qu'il trouva bien longue. Enfin, mademoiselle de Rouville reparut suivie de deux hommes dont le costume, la physionomie et l'aspect sont toute une histoire. Agé d'environ soixante ans,

le premier portait un de ces habits inventés, je crois, pour Louis XVIII alors régnant, et dans lesquels le problème vestimental le plus difficile fut résolu par un tailleur qui devrait être immortel. Cet artiste connaissait, à coup sûr, l'art des transitions qui fut tout le génie de ce temps si politiquement mobile. N'est-ce pas un bien rare mérite que de savoir juger son époque? Cet habit, que les jeunes gens d'aujourd'hui peuvent prendre pour une fable, n'était ni civil ni militaire et pouvait passer tour à tour pour militaire et pour civil. Des fleurs de lis brodées ornaient les retroussis des deux pans de derrière. Les boutons dorés étaient également fleurdelisés. Sur les épaules, deux attentes vides demandaient des épaulettes inutiles. Ces deux symptômes de milice étaient là comme une pétition sans apostille. Chez le vieillard, la boutonnière de cet habit en drap bleu de roi était fleurie de plusieurs rubans. Il tenait sans doute toujours à la main son tricorne garni d'une ganse d'or, car les ailes neigeuses de ses cheveux poudrés n'offraient pas trace de la pression du chapeau. Il semblait ne pas avoir plus de cinquante ans, et paraissait jouir d'une santé robuste. Tout en accusant le caractère loyal et franc des vieux émigrés, sa physionomie dénotait aussi les mœurs libertines et faciles, les passions gaies et l'insouciance de ces mousquetaires, jadis si célèbres dans les fastes de la galanterie. Ses gestes, son allure, ses manières annonçaient qu'il ne voulait se corriger ni de son royalisme, ni de sa religion, ni de ses amours.

Une figure vraiment fantastique suivait ce prétentieux *voltigeur de Louis XIV** (tel fut le sobriquet donné par les bonapartistes à ces nobles restes de la monarchie); mais pour la bien peindre il faudrait en faire l'objet principal du tableau où elle n'est qu'un accessoire. Figurez-vous un personnage sec et maigre, vêtu comme l'était le premier, mais n'en étant pour ainsi dire que le reflet, ou l'ombre, si vous voulez? L'habit, neuf chez l'un, se trouvait vieux et flétri chez l'autre. La poudre des cheveux semblait moins

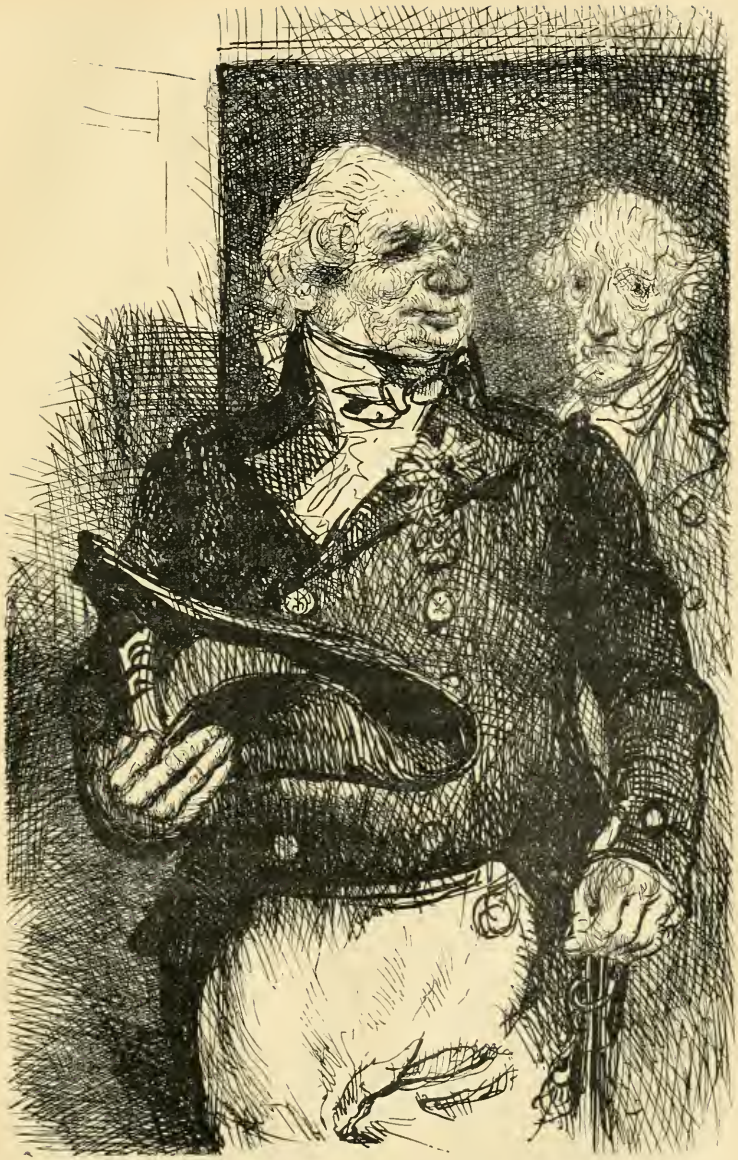

blanche chez le second, l'or des fleurs de lis moins éclatant, les attentes de l'épaulette plus désespérées et plus recroquevillées, l'intelligence plus faible, la vie plus avancée vers le terme fatal que chez le premier. Enfin, il réalisait ce mot de Rivarol sur Champcenetz* : « C'est mon clair de lune. » Il n'était que le double de l'autre, le double pâle et pauvre, car il se trouvait entre eux toute la différence qui existe entre la première et la dernière épreuve d'une lithographie. Ce vieillard muet fut un mystère pour le peintre, et resta constamment un mystère. Le chevalier, il était chevalier, ne parla pas, et personne ne lui parla. Était-ce un ami, un parent pauvre, un homme qui restait près du vieux galant comme une demoiselle de compagnie près d'une vieille femme? Tenait-il le milieu entre le chien, le perroquet et l'ami? Avait-il sauvé la fortune ou seulement la vie de son bienfaiteur? Était-ce le *Trim* d'un autre capitaine Tobie?* Ailleurs, comme chez la baronne de Rouville, il excitait toujours la curiosité sans jamais la satisfaire. Qui pouvait, sous la Restauration, se rappeler l'attachement qui liait avant la Révolution ce chevalier à la femme de son ami, morte depuis vingt ans?

Le personnage qui paraissait être le plus neuf de ces deux débris s'avança galamment vers la baronne de Rouville, lui baisa la main, et s'assit auprès d'elle. L'autre salua et se mit près de son type, à une distance représentée par deux chaises. Adélaïde vint appuyer ses coudes sur le dossier du fauteuil occupé par le vieux gentilhomme en imitant, sans le savoir, la pose que Guérin a donnée à la sœur de Didon dans son célèbre tableau*. Quoique la familiarité du gentilhomme fut celle d'un père, pour le moment ses libertés parurent déplaire à la jeune fille.

— Eh! bien, tu me boudes? dit-il. Puis il jeta sur Schinner un de ces regards obliques pleins de finesse et de ruse, regards diplomatiques dont l'expression trahissait la prudente inquiétude, la curiosité polie des gens

bien élevés qui semblent demander en voyant un inconnu : « Est-il des nôtres ? »

— Vous voyez notre voisin, lui dit la vieille dame en lui montrant Hippolyte, monsieur est un peintre célèbre dont le nom doit être connu de vous malgré votre insouciance pour les arts.

Le gentilhomme reconnut la malice de sa vieille amie dans l'omission du nom, et salua le jeune homme.

— Certes, dit-il, j'ai beaucoup entendu parler de ses tableaux au dernier Salon. Le talent a de beaux privilèges, monsieur, ajouta-t-il en regardant le ruban rouge de l'artiste. Cette distinction, qu'il nous faut acquérir au prix de notre sang et de longs services, vous l'obtenez jeunes; mais toutes les gloires sont frères*, ajouta-t-il en portant les mains à sa croix de Saint-Louis.

Hippolyte balbutia quelques paroles de remercîment, et rentra dans son silence, se contentant d'admirer avec un enthousiasme croissant la belle tête de jeune fille par laquelle il était charmé. Bientôt il s'oublia dans cette contemplation, sans plus songer à la misère profonde du logis. Pour lui, le visage d'Adélaïde se détachait sur une atmosphère lumineuse. Il répondit brièvement aux questions qui lui furent adressées et qu'il entendit heureusement, grâce à une singulière faculté de notre âme dont la pensée peut en quelque sorte se dédoubler parfois. A qui n'est-il pas arrivé de rester plongé dans une méditation voluptueuse ou triste, d'en écouter la voix en soi-même, et d'assister à une conversation ou à une lecture? Admirable dualisme qui souvent aide à prendre les ennuyeux en patience ! Féconde et riante, l'espérance lui versa mille pensées de bonheur, et il ne voulut plus rien observer autour de lui. Enfant plein de confiance, il lui parut honteux d'analyser un plaisir. Après un certain laps de temps, il s'aperçut que la vieille dame et sa fille jouaient avec le vieux gentilhomme. Quant au satellite de celui-ci, fidèle à son état d'ombre, il se tenait debout derrière son ami

dont le jeu le préoccupait, répondant aux muettes questions que lui faisait le joueur par de petites grimaces approbatives qui répétaient les mouvements interrogateurs de l'autre physionomie.

— Du Halga, je perds toujours, disait le gentilhomme.

— Vous écartez mal, répondait la baronne de Rouville.

— Voilà trois mois que je n'ai pu vous gagner une seule partie, reprit-il.

— Monsieur le comte a-t-il les as? demanda la vieille dame.

— Oui. Encore un marqué, dit-il.

— Voulez-vous que je vous conseille? disait Adélaïde.

— Non, non, reste devant moi. Ventre-de-biche! ce serait trop perdre que de ne pas t'avoir en face.

Enfin la partie finit. Le gentilhomme tira sa bourse, et jetant deux louis sur le tapis, non sans humeur : — Quarante francs, juste comme de l'or, dit-il. Et diantre! il est onze heures.

— Il est onze heures, répéta le personnage muet en regardant le peintre.

Le jeune homme, entendant cette parole un peu plus distinctement que toutes les autres, pensa qu'il était temps de se retirer. Rentrant alors dans le monde des idées vulgaires, il trouva quelques lieux communs pour prendre la parole, salua la baronne, sa fille, les deux inconnus, et sortit en proie aux premières félicités de l'amour vrai, sans chercher à s'analyser les petits événements de cette soirée.

Le lendemain, le jeune peintre éprouva le désir le plus violent de revoir Adélaïde. S'il avait écouté sa passion, il serait entré chez ses voisines dès six heures du matin, en arrivant à son atelier. Il eut cependant encore assez de raison pour attendre jusqu'à l'après-midi. Mais, aussitôt qu'il crut pouvoir se présenter chez madame de Rouville, il descendit, sonna, non sans quelques larges battements de cœur; et, rougissant comme une jeune fille, il demanda

timidement le portrait du baron de Rouville à mademoiselle Leseigneur qui était venue lui ouvrir.

— Mais entrez, lui dit Adélaïde qui l'avait sans doute entendu descendre de son atelier.

Le peintre la suivit, honteux, décontenancé, ne sachant rien dire, tant le bonheur le rendait stupide. Voir Adélaïde, écouter le frissonnement de sa robe, après avoir désiré pendant toute une matinée d'être auprès d'elle, après s'être levé cent fois en disant : « Je descends! » et n'être pas descendu; c'était, pour lui, vivre si richement que de telles sensations trop prolongées lui auraient usé l'âme. Le cœur a la singulière puissance de donner un prix extraordinaire à des riens. Quelle joie n'est-ce pas pour un voyageur de recueillir un brin d'herbe, une feuille inconnue, s'il a risqué sa vie dans cette recherche! Les riens de l'amour sont ainsi. La vieille dame n'était pas dans le salon. Quand la jeune fille s'y trouva seule avec le peintre, elle apporta une chaise pour avoir le portrait; mais, en s'apercevant qu'elle ne pouvait pas le décrocher sans mettre le pied sur la commode, elle se tourna vers Hippolyte et lui dit en rougissant : — Je ne suis pas assez grande. Voulez-vous le prendre?

Un sentiment de pudeur, dont témoignaient l'expression de sa physionomie et l'accent de sa voix, fut le véritable motif de sa demande; et le jeune homme, la comprenant ainsi, lui jeta un de ces regards intelligents qui sont le plus doux langage de l'amour. En voyant que le peintre l'avait devinée, Adélaïde baissa les yeux par un mouvement de fierté dont le secret appartient aux vierges. Ne trouvant pas un mot à dire, et presque intimidé, le peintre prit alors le tableau, l'examina gravement en le mettant au jour près de la fenêtre, et s'en alla sans dire autre chose à mademoiselle Leseigneur que : « Je vous le rendrai bientôt ». Tous deux, pendant ce rapide instant, ils ressentirent une de ces commotions vives dont les effets dans l'âme peuvent se comparer à ceux que pro-

duit une pierre jetée au fond d'un lac. Les réflexions les plus douces naissent et se succèdent, indéfinissables, multipliées, sans but, agitant le cœur comme les rides circulaires qui plissent longtemps l'onde en partant du point où la pierre est tombée. Hippolyte revint dans son atelier armé de ce portrait. Déjà son chevalet avait été garni d'une toile, une palette chargée de couleurs; les pinceaux étaient nettoyés, la place et le jour choisis. Aussi, jusqu'à l'heure du dîner, travailla-t-il au portrait avec cette ardeur que les artistes mettent à leurs caprices. Il revint le soir même chez la baronne de Rouville, et y resta depuis neuf heures jusqu'à onze. Hormis les différents sujets de conversation, cette soirée ressembla fort exactement à la précédente. Les deux vieillards arrivèrent à la même heure, la même partie de piquet eut lieu, les mêmes phrases furent dites par les joueurs, la somme perdue par l'ami d'Adélaïde fut aussi considérable que celle perdue la veille; seulement Hippolyte, un peu plus hardi, osa causer avec la jeune fille.

Huit jours se passèrent ainsi, pendant lesquels les sentiments du peintre et ceux d'Adélaïde subirent ces délicieuses et lentes transformations qui amènent les âmes à une parfaite entente. Aussi, de jour en jour, le regard par lequel Adélaïde accueillait son ami devint-il plus intime, plus confiant, plus gai, plus franc; sa voix, ses manières eurent-elles quelque chose de plus onctueux, de plus familier. Schinner voulut apprendre le piquet. Ignorant et novice, il fit naturellement école sur école; et, comme le vieillard, il perdit presque toutes les parties. Sans s'être encore confié leur amour, les deux amants savaient qu'ils s'appartenaient l'un à l'autre. Tous deux riaient, causaient, se communiquaient leurs pensées, parlaient d'eux-mêmes avec la naïveté de deux enfants qui, dans l'espace d'une journée, ont fait connaissance, comme s'ils s'étaient vus depuis trois ans. Hippolyte se plaisait à exercer son pouvoir sur sa timide amie. Bien des concessions lui furent

faites par Adélaïde qui, craintive et dévouée, était la dupe de ces fausses bouderies que l'amant le moins habile ou la jeune fille la plus naïve inventent et dont ils se servent sans cesse, comme les enfants gâtés abusent de la puissance que leur donne l'amour de leur mère. Ainsi toute familiarité cessa promptement entre le vieux comte et Adélaïde. La jeune fille comprit les tristesses du peintre et les pensées cachées dans les plis de son front, dans l'accent brusque du peu de mots qu'il prononçait lorsque le vieillard baisait sans façon les mains ou le cou d'Adélaïde. De son côté, mademoiselle Leseigneur demanda bientôt à son amoureux un compte sévère de ses moindres actions : elle était si malheureuse, si inquiète quand Hippolyte ne venait pas; elle savait si bien le gronder de ses absences que le peintre dut renoncer à voir ses amis, à hanter le monde. Adélaïde laissa percer la jalousie naturelle aux femmes en apprenant que parfois, en sortant de chez madame de Rouville, à onze heures, le peintre faisait encore des visites et parcourait les salons les plus brillants de Paris. Selon elle, ce genre de vie était mauvais pour la santé; puis, avec cette conviction profonde à laquelle l'accent, le geste et le regard d'une personne aimée donnent tant de pouvoir, elle prétendit « qu'un homme obligé de prodiguer à plusieurs femmes à la fois son temps et les grâces de son esprit ne pouvait pas être l'objet d'une affection bien vive. » Le peintre fut donc amené, autant par le despotisme de la passion que par les exigences d'une jeune fille aimante, à ne vivre que dans ce petit appartement où tout lui plaisait. Enfin, jamais amour ne fut plus pur ni plus ardent. De part et d'autre, la même foi, la même délicatesse firent croître cette passion sans le secours de ces sacrifices par lesquels beaucoup de gens cherchent à se prouver leur amour. Entre eux il existait un échange continuel de sensations si douces, qu'ils ne savaient lequel des deux donnait ou recevait le plus. Un penchant involontaire rendait l'union de leurs âmes toujours plus étroite.

Le progrès de ce sentiment vrai fut si rapide que, deux mois après l'accident auquel le peintre avait dû le bonheur de connaître Adélaïde, leur vie était devenue une même vie. Dès le matin, la jeune fille, entendant le pas du peintre, pouvait se dire : «Il est là!» Quand Hippolyte retournait chez sa mère à l'heure du dîner, il ne manquait jamais de venir saluer ses voisines; et le soir il accourait, à l'heure accoutumée, avec une ponctualité d'amoureux. Ainsi, la femme la plus tyrannique et la plus ambitieuse en amour n'aurait pu faire le plus léger reproche au jeune peintre. Aussi Adélaïde savoura-t-elle un bonheur sans mélange et sans bornes en voyant se réaliser dans toute son étendue l'idéal qu'il est si naturel de rêver à son âge. Le vieux gentilhomme vint moins souvent, le jaloux Hippolyte l'avait remplacé le soir, au tapis vert, dans son malheur constant au jeu. Cependant, au milieu de son bonheur, en songeant à la désastreuse situation de madame de Rouville, car il avait acquis plus d'une preuve de sa détresse, il fut saisi par une pensée importune. Déjà plusieurs fois il s'était dit en rentrant chez lui : «Comment! vingt francs tous les soirs?» Et il n'osait s'avouer à lui-même d'odieux soupçons. Il employa deux mois à faire le portrait, et quand il fut fini, verni, encadré, il le regarda comme un de ses meilleurs ouvrages. Madame la baronne de Rouville ne lui en avait plus parlé. Était-ce insouciance ou fierté? Le peintre ne voulut pas s'expliquer ce silence. Il complota joyeusement avec Adélaïde de mettre le portrait en place pendant une absence de madame de Rouville. Un jour donc, durant la promenade que sa mère faisait ordinairement aux Tuileries, Adélaïde monta seule, pour la première fois, à l'atelier d'Hippolyte, sous prétexte de voir le portrait dans le jour favorable sous lequel il avait été peint. Elle demeura muette et immobile en proie à une contemplation délicieuse où se fondaient en un seul tous les sentiments de la femme. Ne se résument-ils pas tous dans une admira-

tion pour l'homme aimé? Lorsque le peintre, inquiet de ce silence, se pencha pour voir la jeune fille, elle lui tendit la main, sans pouvoir dire un mot; mais deux larmes étaient tombées de ses yeux; Hippolyte prit cette main, la couvrit de baisers, et, pendant un moment, ils se regardèrent en silence, voulant tous deux s'avouer leur amour, et ne l'osant pas. Le peintre garda la main d'Adélaïde dans les siennes, une même chaleur et un même mouvement leur apprirent alors que leurs cœurs battaient aussi fort l'un que l'autre. Trop émue, la jeune fille s'éloi-

gna doucement d'Hippolyte, et dit, en lui jetant un regard plein de naïveté : — Vous allez rendre ma mère bien heureuse!

— Quoi! votre mère seulement, demanda-t-il.

— Oh! moi, je le suis trop.

Le peintre baissa la tête et resta silencieux, effrayé de la violence des sentiments que l'accent de cette phrase réveilla dans son cœur. Comprenant alors tous deux le danger de cette situation, ils descendirent et mirent le portrait à sa place. Hippolyte dîna pour la première fois avec la baronne qui dans son attendrissement et tout en pleurs, voulut l'embrasser. Le soir, le vieil émigré, ancien cama-

rade du baron de Rouville, fit à ses deux amies une visite pour leur apprendre qu'il venait d'être nommé vice-amiral. Ses navigations terrestres à travers l'Allemagne et la Russie lui avaient été comptées comme des campagnes navales. A l'aspect du portrait, il serra cordialement la main du peintre, et s'écria : — Ma foi! quoique ma vieille carcasse ne vaille pas la peine d'être conservée, je donnerais bien cinq cents pistoles pour me voir aussi ressemblant que l'est mon vieux Rouville.

A cette proposition, la baronne regarda son ami, et sourit en laissant éclater sur son visage les marques d'une soudaine reconnaissance. Hippolyte crut deviner que le vieil amiral voulait lui offrir le prix des deux portraits en payant le sien. Sa fierté d'artiste, tout autant que sa jalousie peut-être, s'offensa de cette pensée, et il répondit : — Monsieur, si je peignais le portrait, je n'aurais pas fait celui-ci.

L'amiral se mordit les lèvres et se mit à jouer. Le peintre resta près d'Adélaïde qui lui proposa six rois de piquet, il accepta. Tout en jouant, il observa chez madame de Rouville une ardeur pour le jeu qui le surprit. Jamais cette vieille baronne n'avait encore manifesté un désir si ardent pour le gain, ni un plaisir si vif en palpant les pièces d'or du gentilhomme. Pendant la soirée, de mauvais soupçons vinrent troubler le bonheur d'Hippolyte, et lui donnèrent de la défiance. Madame de Rouville vivrait-elle donc du jeu? Ne jouait-elle pas en ce moment pour acquitter quelque dette, ou poussée par quelque nécessité? Peut-être n'avait-elle pas payé son loyer. Ce vieillard paraissait être assez fin pour ne pas se laisser impunément prendre son argent. Quel intérêt l'attirait dans cette maison pauvre, lui riche? Pourquoi jadis si familier près d'Adélaïde, et pourquoi soudain avait-il renoncé à ces privautés acquises et dues peut-être? Ces réflexions involontaires, et l'excitèrent à examiner avec une nouvelle attention le vieillard et la baronne dont les

airs d'intelligence et certains regards obliques jetés sur Adélaïde et sur lui le mécontentèrent. « Me tromperait-on? » fut pour Hippolyte une dernière idée, horrible, flétrissante, et à laquelle il crut précisément assez pour en être torturé. Il voulut rester après le départ des deux vieillards pour confirmer ses soupçons ou pour les dissiper. Il avait tiré sa bourse afin de payer Adélaïde; mais emporté par ses pensées poignantes, il mit sa bourse sur la table, tomba dans une rêverie qui dura peu; puis, honteux de son silence, il se leva, répondit à une interrogation banale que lui faisait madame de Rouville, et vint près d'elle pour, tout en causant, mieux scruter ce vieux visage. Il sortit en proie à mille incertitudes. Après avoir descendu quelques marches, il rentra pour prendre sa bourse oubliée.

— Je vous ai laissé ma bourse, dit-il à la jeune fille.

— Non, répondit-elle en rougissant.

— Je la croyais là, reprit-il en montrant la table de jeu. Honteux pour Adélaïde et pour la baronne de ne pas l'y voir, il les regarda d'un air hébété qui les fit rire, pâlit et reprit en tâtant son gilet : — Je me suis trompé, je l'ai sans doute.

Dans l'un des côtés de cette bourse, il y avait quinze louis, et, de l'autre, quelque menue monnaie. Le vol était si flagrant, si effrontément nié, qu'Hippolyte n'eut plus de doute sur la moralité de ses voisines; il s'arrêta dans l'escalier, le descendit avec peine : ses jambes tremblaient, il avait des vertiges, il suait, il grelottait, et se trouvait hors d'état de marcher, aux prises avec l'atroce commotion causée par le renversement de toutes ses espérances. Dès ce moment, il pêcha dans sa mémoire une foule d'observations légères en apparence, mais qui corroboraient ses affreux soupçons et qui, en lui prouvant la réalité du dernier fait, lui ouvrirent les yeux sur le caractère et la vie de ces deux femmes. Avaient-elles donc attendu que le portrait fût donné, pour voler cette bourse?

Combiné, le vol semblait encore plus odieux. Le peintre se souvint, pour son malheur, que, depuis deux ou trois soirées, Adélaïde, en paraissant examiner avec une curiosité de jeune fille le travail particulier du réseau de soie usé, vérifiait probablement l'argent contenu dans la bourse en faisant des plaisanteries innocentes en apparence, mais qui sans doute avaient pour but d'épier le moment où la somme serait assez forte pour être dérobée. — Le vieil amiral a peut-être d'excellentes raisons pour ne pas épouser Adélaïde, et alors la baronne aura tâché de me... A cette supposition, il s'arrêta, n'achevant pas même sa pensée qui fut détruite par une réflexion bien juste : — Si la baronne, pensa-t-il, espère me marier avec sa fille, elles ne m'auraient pas volé. Puis il essaya, pour ne point renoncer à ses illusions, à son amour déjà si fortement enraciné, de chercher quelque justification dans le hasard. — Ma bourse sera tombée à terre, se dit-il, elle sera restée sur mon fauteuil. Je l'ai peut-être, je suis si distrait! Il se fouilla par des mouvements rapides et ne retrouva pas la maudite bourse. Sa mémoire cruelle lui retraçait par instants la fatale vérité. Il voyait distinctement sa bourse étalée sur le tapis; mais ne doutant plus du vol, il excusait alors Adélaïde en se disant que l'on ne devait pas juger si promptement les malheureux. Il y avait sans doute un secret dans cette action en apparence si dégradante. Il ne voulait pas que cette fière et noble figure fût un mensonge. Cependant cet appartement si misérable lui apparut dénué des poësies de l'amour qui embellit tout : il le vit sale et flétri, le considéra comme la représentation d'une vie intérieure sans noblesse, inoccupée, vicieuse. Nos sentiments ne sont-ils pas, pour ainsi dire, écrits sur les choses qui nous entourent? Le lendemain matin, il se leva sans avoir dormi. La douleur du cœur, cette grave maladie morale, avait fait en lui d'énormes progrès. Perdre un bonheur rêvé, renoncer à tout un avenir, est une souffrance plus aiguë que celle causée par la ruine d'une féli-

cité ressentie, quelque complète qu'elle ait été : l'espérance n'est-elle pas meilleure que le souvenir? Les méditations dans lesquelles tombe tout à coup notre âme sont alors comme une mer sans rivage au sein de laquelle nous pouvons nager pendant un moment, mais où il faut que notre amour se noie et périsse. Et c'est une affreuse mort. Les sentiments ne sont-ils pas la partie la plus brillante de votre vie? De cette mort partielle viennent, chez certaines organisations délicates ou fortes, les grands ravages produits par les désenchantements, par les espérances et les passions trompées. Il en fut ainsi du jeune peintre. Il sortit de grand matin, alla se promener sous les frais ombrages des Tuileries, absorbé par ses idées, oubliant tout dans le monde. Là, par hasard, il rencontra un de ses amis les plus intimes, un camarade de collége et d'atelier, avec lequel il avait vécu mieux qu'on ne vit avec un frère.

— Eh! bien, Hippolyte, qu'as-tu donc? lui dit François Souchet, jeune sculpteur qui venait de remporter le grand prix et devait bientôt partir pour l'Italie.

— Je suis très-malheureux, répondit gravement Hippolyte.

— Il n'y a qu'une affaire de cœur qui puisse te chagriner. Argent, gloire, considération, rien ne te manque.

Insensiblement, les confidences commencèrent, et le peintre avoua son amour. Au moment où il parla de la rue de Suresne et d'une jeune personne logée à un quatrième étage : — Halte-là! s'écria gaiement Souchet. C'est une petite fille que je viens voir tous les matins à l'Assomption, et à laquelle je fais la cour. Mais, mon cher, nous la connaissons tous. Sa mère est une baronne! Est-ce que tu crois aux baronnes logées au quatrième? Brrr. Ah! bien, tu es un homme de l'âge d'or. Nous voyons ici, dans cette allée, la vieille mère tous les jours; mais elle a une figure, une tournure qui disent tout. Comment! tu n'as pas deviné ce qu'elle est à la manière dont elle tient son sac?

Les deux amis se promenèrent long-temps, et plusieurs jeunes gens qui connaissaient Souchet ou Schinner se joignirent à eux. L'aventure du peintre, jugée comme de peu d'importance, leur fut racontée par le sculpteur.

— Et lui aussi, disait-il, a vu cette petite!

Ce fut des observations, des rires, des moqueries, innocentes et empreintes de la gaieté familière aux artistes; mais qui firent horriblement souffrir Hippolyte. Une certaine pudeur d'âme le mettait mal à l'aise en voyant le secret de son cœur traité si légèrement, sa passion déchirée, mise en lambeaux, une jeune fille inconnue et dont la vie paraissait si modeste, sujette à des jugements vrais ou faux, portés avec tant d'insouciance. Il affecta d'être mû par un esprit de contradiction, il demanda sérieusement à chacun les preuves de ses assertions, et les plaisanteries recommencèrent.

— Mais, mon cher ami, as-tu vu le châle de la baronne? disait Souchet.

— As-tu suivi la petite quand elle trotte le matin à l'Assomption? disait Joseph Bridau, jeune rapin de l'atelier de Gros.

— Ah! la mère a, entre autres vertus, une certaine robe grise que je regarde comme un type, dit Bixiou le faiseur de caricatures.

— Écoute, Hippolyte, reprit le sculpteur, viens ici vers quatre heures, et analyse un peu la marche de la mère et de la fille. Si, après, tu as des doutes! hé bien, l'on ne fera jamais rien de toi : tu seras capable d'épouser la fille de ta portière.

En proie aux sentiments les plus contraires, le peintre quitta ses amis. Adélaïde et sa mère lui semblaient devoir être au-dessus de ces accusations, et il éprouvait, au fond de son cœur, le remords d'avoir soupçonné la pureté de cette jeune fille, si belle et si simple. Il vint à son atelier, passa devant la porte de l'appartement où était Adélaïde, et sentit en lui-même une douleur de cœur à laquelle nul

homme ne se trompe. Il aimait mademoiselle de Rouville si passionnément que, malgré le vol de la bourse, il l'adorait encore. Son amour était celui du chevalier des Grieux admirant et purifiant sa maîtresse jusque sur la charrette qui mène en prison les femmes perdues. — Pourquoi mon amour ne la rendrait-il pas la plus pure de toutes les femmes? Pourquoi l'abandonner au mal et au vice, sans lui tendre une main amie? Cette mission lui plut. L'amour fait son profit de tout. Rien ne séduit plus un jeune homme que de jouer le rôle d'un bon génie auprès d'une femme. Il y a je ne sais quoi de romanesque dans cette entreprise, qui sied aux âmes exaltées. N'est-ce pas le dévouement le plus étendu sous la forme la plus élevée, la plus gracieuse? N'y a-t-il pas quelque grandeur à savoir que l'on aime assez pour aimer encore là où l'amour des autres s'éteint et meurt? Hippolyte s'assit dans son atelier, contempla son tableau sans y rien faire, n'en voyant les figures qu'à travers quelques larmes qui lui roulaient dans les yeux, tenant toujours sa brosse à la main, s'avançant vers la toile comme pour adoucir une teinte, et n'y touchant pas. La nuit le surprit dans cette attitude. Réveillé de sa rêverie par l'obscurité, il descendit, rencontra le vieil amiral dans l'escalier, lui jeta un regard sombre en le saluant, et s'enfuit. Il avait eu l'intention d'entrer chez ses voisines, mais l'aspect du protecteur d'Adélaïde lui glaça le cœur et fit évanouir sa résolution. Il se demanda pour la centième fois quel intérêt pouvait amener ce vieil homme à bonnes fortunes, riche de quatre-vingt mille livres de rente, dans ce quatrième étage où il perdait environ quarante francs tous les soirs; et cet intérêt, il crut le deviner. Le lendemain et les jours suivants, Hippolyte se jeta dans le travail pour tâcher de combattre sa passion par l'entraînement des idées et par la fougue de la conception. Il réussit à demi. L'étude le consola sans parvenir cependant à étouffer les souvenirs de tant d'heures caressantes passées auprès d'Adélaïde. Un soir,

en quittant son atelier, il trouva la porte de l'appartement des deux dames entr'ouverte. Une personne y était debout, dans l'embrasure de la fenêtre. La disposition de la porte et de l'escalier ne permettait pas au peintre de passer sans voir Adélaïde, il la salua froidement en lui lançant un regard plein d'indifférence; mais, jugeant des souffrances de cette jeune fille par les siennes, il eut un tressaillement intérieur en songeant à l'amertume que ce regard et cette froideur devaient jeter dans un cœur aimant. Couronner les plus douces fêtes qui aient jamais réjoui deux âmes pures par un dédain de huit jours, et par le mépris le plus profond, le plus entier?... affreux dénouement! Peut-être la bourse était-elle retrouvée, et peut-être chaque soir Adélaïde avait-elle attendu son ami? Cette pensée si simple, si naturelle fit éprouver de nouveaux remords à l'amant; il se demanda si les preuves d'attachement que la jeune fille lui avait données, si les ravissantes causeries empreintes d'un amour qui l'avait charmé, ne méritaient pas au moins une enquête, ne valaient pas une justification. Honteux d'avoir résisté pendant une semaine aux vœux de son cœur, et se trouvant presque criminel de ce combat, il vint le soir même chez madame de Rouville. Tous ses soupçons, toutes ses pensées mauvaises s'évanouirent à l'aspect de la jeune fille pâle et maigrie.

— Eh, bon Dieu! qu'avez-vous donc? lui dit-il après avoir salué la baronne.

Adélaïde ne lui répondit rien, mais elle lui jeta un regard plein de mélancolie, un regard triste, découragé qui lui fit mal.

— Vous avez sans doute beaucoup travaillé, dit la vieille dame, vous êtes changé. Nous sommes la cause de votre réclusion. Ce portrait aura retardé quelques tableaux importants pour votre réputation.

Hippolyte fut heureux de trouver une si bonne excuse à son impolitesse.

— Oui, dit-il, j'ai été fort occupé, mais j'ai souffert...

A ces mots, Adélaïde leva la tête, regarda son amant, et ses yeux inquiets ne lui reprochèrent plus rien.

— Vous nous avez donc supposées bien indifférentes à ce qui peut vous arriver d'heureux ou de malheureux? dit la vieille dame.

— J'ai eu tort, reprit-il. Cependant il est de ces peines que l'on ne saurait confier à qui que ce soit, même à un sentiment moins jeune que ne l'est celui dont vous m'honorez...

— La sincérité, la force de l'amitié ne doivent pas se mesurer d'après le temps. J'ai vu de vieux amis ne pas se donner une larme dans le malheur, dit la baronne en hochant la tête.

— Mais qu'avez-vous donc? demanda le jeune homme à Adélaïde.

— Oh! rien, répondit la baronne. Adélaïde a passé quelques nuits pour achever un ouvrage de femme, et n'a pas voulu m'écouter lorsque je lui disais qu'un jour de plus ou de moins importait peu...

Hippolyte n'écoutait pas. En voyant ces deux figures si nobles, si calmes, il rougissait de ses soupçons, et attribuait la perte de sa bourse à quelque hasard inconnu. Cette soirée fut délicieuse pour lui, et peut-être aussi pour elle. Il y a de ces secrets que les âmes jeunes entendent si bien! Adélaïde devinait les pensées d'Hippolyte. Sans vouloir avouer ses torts, le peintre les reconnaissait, il revenait à sa maîtresse plus aimant, plus affectueux, en essayant ainsi d'acheter un pardon tacite. Adélaïde savourait des joies si parfaites, si douces qu'elles ne lui semblaient pas trop payées par tout le malheur qui avait si cruellement froissé son âme. L'accord si vrai de leurs cœurs, cette entente pleine de magie, fut néanmoins troublée par un mot de la baronne de Rouville.

— Faisons-nous notre petite partie? dit-elle, car mon vieux Kergarouët me tient rigueur.

Cette phrase réveilla toutes les craintes du jeune peintre,

qui rougit en regardant la mère d'Adélaïde; mais il ne vit sur ce visage que l'expression d'une bonhomie sans fausseté : nulle arrière-pensée n'en détruisait le charme, la finesse n'en était point perfide; la malice en semblait douce, et nul remords n'en altérait le calme. Il se mit alors à la table de jeu. Adélaïde voulut partager le sort du peintre, en prétendant qu'il ne connaissait pas le piquet, et avait besoin d'un partner. Madame de Rouville et sa fille se firent, pendant la partie, des signes d'intelligence qui inquiétèrent d'autant plus Hippolyte qu'il gagnait; mais à la fin, un dernier coup rendit les deux amants débiteurs de la baronne. En voulant chercher de la monnaie dans son gousset, le peintre retira ses mains de dessus la table, et vit alors devant lui une bourse qu'Adélaïde y avait glissée sans qu'il s'en aperçût; la pauvre enfant tenait l'ancienne, et s'occupait par contenance à y chercher de l'argent pour payer sa mère. Tout le sang d'Hippolyte afflua si vivement à son cœur qu'il faillit perdre connaissance. La bourse neuve substituée à la sienne, et qui contenait ses quinze louis, était brodée en perles d'or. Les coulants, les glands, tout attestait le bon goût d'Adélaïde, qui sans doute avait épuisé son pécule aux ornements de ce charmant ouvrage. Il était impossible de dire avec plus de finesse que le don du peintre ne pouvait être récompensé que par un témoignage de tendresse. Quand Hippolyte, accablé de bonheur, tourna les yeux sur Adélaïde et sur la baronne, il les vit tremblant de plaisir et heureuses de cette aimable supercherie. Il se trouva petit, mesquin, niais; il aurait voulu pouvoir se punir : se déchirer le cœur. Quelques larmes lui vinrent aux yeux, il se leva par un mouvement irrésistible, prit Adélaïde dans ses bras, la serra contre son cœur, lui ravit un baiser; puis, avec une bonne foi d'artiste : — Je vous la demande pour femme, s'écria-t-il en regardant la baronne.

Adélaïde jetait sur le peintre des yeux à demi courroucés, et madame de Rouville un peu étonnée cherchait une

réponse, quand cette scène fut interrompue par le bruit de la sonnette. Le vieux vice-amiral apparut suivi de son ombre et de madame Schinner. Après avoir deviné la cause des chagrins que son fils essayait vainement de lui cacher, la mère d'Hippolyte avait pris des renseignements auprès de quelques-uns de ses amis sur Adélaïde. Justement alarmée des calomnies qui pesaient sur cette jeune fille à l'insu du comte de Kergarouët dont le nom lui fut dit par la portière, elle était allée les conter au vice-amiral, qui dans sa colère « voulait aller, disait-il, couper les oreilles à ces bélîtres ». Animé par son courroux, l'amiral avait appris à madame Schinner le secret des pertes volontaires qu'il faisait au jeu, puisque la fierté de la baronne ne lui laissait que cet ingénieux moyen de la secourir.

Lorsque madame Schinner eut salué madame de Rouville, celle-ci regarda le comte de Kergarouët, le chevalier du Halga, l'ancien ami de la feue comtesse de Kergarouët, Hippolyte, Adélaïde, et dit avec la grâce du cœur :
— Il paraît que nous sommes en famille ce soir.

Paris, mai 1832.

NOTES ET ÉCLAIRCISSEMENTS.

AVANT-PROPOS.

Page XXV. L'*Avant-Propos* parut en 1842 dans la dernière livraison du premier volume de *La Comédie humaine*. Il fut réimprimé en 1846 dans la *Presse* du 25 octobre avec quelques variantes que nous avons utilisées dans notre édition[1].

Page XXVI. *Swedenborg, Saint-Martin.* — Emmanuel Swedenborg (Stockholm 1688 † Londres 1772) et Louis-Claude de Saint-Martin (Amboise 1743 † Paris 1803); l'influence de ces deux spéculateurs mystiques a été très grande sur les idées philosophiques de Balzac; elle se marque particulièrement dans *Louis Lambert* et *Séraphita*.

Page XXVI. *Charles Bonnet.* — L'abus du microscope, qui avait valu à Charles Bonnet (Genève 1720 † 1793) de magnifiques découvertes sur la génération des animaux inférieurs, lui ayant abîmé les yeux, ce savant s'adonna à la philosophie de la nature. C'est dans l'avant-dernier de ses ouvrages, la *Contemplation de la nature*, qu'il a développé le plus complètement la théorie dont Balzac se réclame dans son *Avant-Propos*.

Page XXVI. *La force végétatrice de Needham.* — Grâce à ses études microscopiques, le physicien Jean Tuberville Needham (Londres 1713 † 1781) fut le premier à fournir quelques apparences de réalisation expérimentale aux partisans de la génération spontanée. Son principal ouvrage est la *Vue générale du système physique et métaphysique de Needham sur la génération des corps organisés* (1780).

Page XXVII. *Leuwenboëc* (Antoine), ou mieux *Leuwenboeck* [Delft 1632 † 1723], savant anatomiste qui, par l'emploi méthodique du microscope, a pénétré quelques-uns des secrets de la physiologie, entre autres la circulation du sang.

Page XXVII. *Swammerdam* (Jean) [Amsterdam 1637 † 1680], après s'être attaché à l'anatomie humaine, s'appliqua particulièrement à l'étude de celle des insectes.

Page XXVII. *Spallanzani* (Lazare) [1729 † 1799]. — Toutes les branches des sciences naturelles furent du domaine de Spallanzani, mais c'est en physiologie qu'il a fait ses plus belles découvertes.

[1] Cf. *Histoire des Œuvres de H. de Balzac* (3e éd.), p. 411.

Page XXVII. *Réaumur.* — Bien que René-Antoine Ferchault de Réaumur (1683 † 1757) ait cultivé toutes les branches des sciences physiques, ses plus notables travaux sont d'histoire naturelle et consacrés surtout à l'étude des invertébrés et des insectes.

Page XXVII. *Müller* (Othon-Frédéric) [Copenhague 1730 † 1784], consacra sa vie à de patientes et minutieuses études sur les plantes et les animaux inférieurs.

Page XXVII. *Haller.* — Antiquaire, écrivain, physiologiste, Albert de Haller (Berne 1708 † 1777) est surtout connu comme botaniste, et comme adversaire, à ce titre, de Linné.

Page XXIX. *Le courageux et patient Monteil.* — Quoiqu'il ait été professeur d'histoire à l'École militaire de Fontainebleau, puis à celle de Saint-Cyr, Alexis Monteil (Rodez 1769 † Cély 1850) éprouvait, en raison sans doute de ses opinions républicaines, le dégoût de la gloire militaire. C'est ce sentiment qui lui a inspiré, non seulement le plan romanesque, mais la conception même de son *Histoire des Français des divers états aux cinq derniers siècles* (1827 et suiv., 10 vol. in-8°) dont les préoccupations, purement économiques et sociales, sont bien, en effet, l'opposé du genre historique traditionnel, qu'il flétrissait sous le nom d'*histoire-batailles.*

Page XXXI. *Comme l'élection est devenue l'unique moyen social, si j'y avais recours pour moi-même,...* — Balzac fut plusieurs fois candidat[1] — et candidat malheureux — à la députation. Aux élections de juillet 1831, il se présenta et échoua simultanément à Cambrai, où sa candidature était soutenue par Henri Berthoud, directeur de la *Gazette de Cambrai,* et à Angoulême, où elle était patronnée par un ami, M. Bergès, chef d'institution influent de la région. Balzac avait pensé tout d'abord se présenter à Fougères (où en 1828 il écrivit les *Chouans*); il y avait même expédié, pour propagande, à son ami le général baron de Pommereul, quarante exemplaires de sa première brochure politique : *Enquête sur la politique des deux ministères*[2]; mais comme le comte de La Riboisière, député sortant, se représentait avec toutes chances de réélection, Balzac abandonnant Fougères se reporta sur Angoulême et Cambrai. En juin 1832, à Chinon, nouvelle tentative qui aurait d'ailleurs pu réussir, Balzac connaissant bien le pays, où il avait fait de nombreux séjours à Saché, chez M. de Margonne : il se préparait à entrer en campagne lorsqu'une chute de voiture l'immobilisa, et cette fois encore sa candidature échoua[3]. En septembre 1832, nouvelles velléités de se présenter à Angoulême, au cas où une dissolution de la Chambre rendrait nécessaires des élections générales. Enfin, à Paris, en avril 1848, dernière candidature et dernier échec.

Page XXXVI. *Félix Davin* (Saint-Quentin 1807 † 1836), journaliste et auteur de plusieurs romans, parmi lesquels *Le Crapaud,* l'*Histoire d'un suicide, La Maison de l'ange,* etc.

[1] Cf. Edmond Biré, *Honoré de Balzac,* Paris, H. Champion, 1897, in-8°, p. 134-188.

[2] Avril 1831, chez A. Levasseur, in-8°; réimprimé dans les *Œuvres complètes,* (Calmann-Lévy, in-8°), t. XXIII, p. 241-274.

[3] *Correspondance,* p. 113 (*Œuvres complètes,* t. XXIV).

LA MAISON DU CHAT-QUI-PELOTE.

Page 1. *La Maison du Chat-qui-pelote* fut publiée par Balzac pour la première fois, en avril 1830, sous le titre de *Gloire et Malheur,* dans la première édition des *Scènes de la Vie privée;* elle reparut ensuite dans toutes les éditions successives que Balzac donna des *Scènes de la Vie privée* en 1832, en 1835 (dans les *Études de mœurs*), en 1839 (chez Charpentier), et en 1842 (dans *La Comédie humaine*).

Page 1. «*Marie de Montbeau* est la fille de Camille Delannoy, l'amie de ma sœur [Mme Surville], et la petite-fille de Mme Delannoy, qui est comme une mère pour moi,» écrivait Balzac à Mme Hanska en 1843 [1]. La grand'-mère de Marie de Montbeau avait même prêté de l'argent à Balzac et notamment en 1835, une quinzaine de mille francs [2].

Page 3. *La rue du Petit-Lion.* — Cette rue a disparu dans le percement de la rue Tiquetonne (IIe arrondissement).

Page 6. *Coiffure à la Caracalla.* — C'est-à-dire sur le modèle du buste antique de cet empereur qui porte les cheveux courts, drus et frisés. Ce buste, classique dans les ateliers, a inspiré bien des peintres d'histoire du temps de l'Empire; Prudhon s'en est servi pour la tête du *Criminel poursuivi par la Vengeance et la Justice.*

Page 8. *Un instrument dont le métal inflexible a été récemment remplacé par un cuir souple.* — Il s'agit, à n'en pas douter, d'un de ces anciens irrigateurs appelés clysopompes, dont le corps était constitué par une pompe cylindrique verticale à piston, et dont le tuyau métallique était engagé et maintenu dans une planchette horizontale qui reliait la pompe à une canule fixe, verticale elle aussi.

Page 10. *Le premier gymnote électrique que Humboldt vit en Amérique.* — Alexandre de Humboldt (1769 † 1859) passa cinq ans à visiter l'Amérique du Sud (1800-1804). C'est dans les fleuves de l'Amazone et de l'Orénoque qu'il assista à cette pêche des gymnotes qu'il a décrite dans ses récits de voyage, publiés à Paris en collaboration avec Bonpland, sous l'Empire et la Restauration.

Page 12. *Le régime du Maximum.* — Décrétée par la Convention, le 2 mai 1793, en vue de combattre l'agiotage et l'accaparement des denrées de première nécessité, et de ramener le prix de celles-ci à un taux raisonnable, la loi qui instituait un prix maximum pour tous les produits du commerce ne produisit aucun des effets attendus : le prix de la vie con-

[1] *Lettres à l'Étrangère* (1833-1844). Paris, Calmann-Lévy, in-8°, 2 vol. Tome II, p. 116.
[2] *Correspondance*, p. 214.

tinua d'augmenter, et les commerçants de faire faillite. Le décret du 24 février 1794, qui la vint renforcer, et qui prévoyait des indemnités pour les commerçants ruinés par ce régime d'arbitraire, ne put même recevoir d'exécution. A la fin de décembre de la même année, la loi du maximum fut rapportée et la prospérité revint.

Page 17. *Le Ragois* (L'abbé Claude) [† Paris 1685], précepteur du duc du Maine, fils de Louis XIV et de Mme de Montespan, est l'auteur d'une *Instruction sur l'Histoire de France et sur l'Histoire romaine* qui, malgré sa médiocrité, mais en raison de ses qualités didactiques, fut adoptée par tous les établissements d'instruction, et connut des rééditions jusqu'au milieu du XIXe siècle.

Page 19. *Hippolyte, comte de Douglas.* — Roman par Mme d'Aulnoy († 1705), imité de *La Princesse de Clèves.*

Page 19. *Le Comte de Comminges, ou les Amants malheureux,* drame en trois actes en vers, par Arnaud de Baculard, qui, bien que publié dès 1764 et avec le plus vif succès de larmes, ne fut mis qu'en 1790 à la scène, où il réussit également bien. Ce mélodrame absurde et mal écrit, dont tous les héros, et même l'héroïne, finissent sous la robe de trappiste, est un des prototypes du genre larmoyant.

Page 20. *Une lampe astrale.* — La lampe astrale réalisa l'un des premiers perfectionnements apportés à la lampe à double courant d'air, où l'huile ne montant que par capillarité dans la mèche, encrassait rapidement celle-ci. Pour remédier à ce défaut on songea au principe des vases communiquants : afin d'avoir le réservoir d'huile à la hauteur de la flamme, on le plaça dans la couronne creuse de l'abat-jour, qui communiquait avec la mèche par les branches mêmes qui soutiennent cette couronne. Qu'elles fussent suspendues ou montées sur pied, les lampes astrales, malgré le progrès qu'elles marquaient, avaient l'inconvénient de n'éclairer qu'imparfaitement les objets placés à la hauteur du réservoir, à cause de l'ombre portée par celui-ci.

Page 22. « *Faisons plutôt des vers et traduisons les Anciens* ». — Dans les *Œuvres posthumes* de Girodet-Trison, publiées en 1829 par P.-A. Coupin, on trouve un poème en six chants, *Le Peintre,* et diverses traductions des poètes grecs et latins, entre autres d'Anacréon, dont Girodet s'était plu déjà à publier de son vivant une version française, illustrée par lui-même.

Page 23. *La scène d'intérieur* [exposée par Sommervieux] *fit une révolution dans la peinture : elle donna naissance à ces tableaux de genre dont la prodigieuse quantité, importée à toutes nos expositions...* — La vogue des scènes d'intérieur durant la première moitié du XIXe siècle remonte bien plus haut que ne le croit Balzac : elle n'avait jamais cessé au XVIIIe siècle, pas même sous la révolution davidienne, à laquelle s'opposèrent toujours, dans bien des ateliers de petits maîtres, l'admiration et le goût pour l'école hollandaise, dont se réclamaient encore au temps d'Ingres et de Balzac les peintres Granet et Drolling.

Page 23. *L'accompagner au Louvre.* — Le Salon se tenait alors, tous les deux ans, au Louvre, dans le Salon carré, d'où il débordait dans les galeries avoisinantes. Celui de 1810 comprit 534 exposants et 1,171 envois; celui de 1812, 557 exposants et 1,299 envois. C'est au premier de ces deux Salons que Sommervieux exposa le portrait d'Augustine Guillaume, puisque c'est cette même année 1810 que fut représenté *Cendrillon* aux Variétés.

Page 30. *Cendrillon aux Variétés.* — *La Chatte merveilleuse* ou *La Petite Cendrillon*, féerie-vaudeville en un acte, par Désaugiers et Gentil, démarquage assez niais du conte de Perrault, fut représentée pour la première fois le 12 novembre 1810, au théâtre des Variétés-Montansier, construit en 1807 sur le boulevard Montmartre, près le passage des Panoramas, par l'architecte Célerier. L'année précédente, M. et Mme Guillaume n'eussent certainement pas mené leurs filles aux Variétés : le théâtre en effet avait failli être fermé, par ordre de la police, pour quelques grivoiseries un peu trop libres au goût du duc de Rovigo.

Page 39. *Monsieur Noverre.* — Maître des ballets de l'Opéra, Noverre (Paris 1727 † Saint-Germain 1810) fut un réformateur et un inventeur dans l'art de la danse : non content de composer de nombreux ballets et de réformer le costume des acteurs, il fut le créateur du ballet d'action, émule de la pantomime et de l'art dramatique, et composa un traité de son art, intitulé : *Lettres sur les arts imitateurs en général, et la danse en particulier.*

Page 39. *Monsieur le chevalier de Saint-Georges.* — Bien que mulâtre, étant né à la Guadeloupe en 1745 d'un Français et d'une négresse, le chevalier de Saint-Georges, grâce à son éducation, devint rapidement un des rois de la mode. Il joignait d'ailleurs à une élégance parfaite des talents de cavalier et d'escrimeur, beaucoup d'esprit et surtout une grande générosité et une honnêteté accomplie. Commensal du duc de Chartres, il fit avec lui, en 1777, un voyage en Angleterre, d'où tous deux rapportèrent les modes anglaises : la redingote, les bottes et le chapeau rond, destinés à supplanter l'habit brodé et la culotte courte à la française.

Page 39. *Monsieur Philidor.* — Les Philidor, de leur vrai nom Danican, sont une dynastie de compositeurs et d'exécutants dont le premier fut musicien de Louis XIII et dont le plus célèbre, François-André, est celui que vise M. Guillaume. Né à Dreux en 1726, il mourut à Londres en 1795. Il est l'auteur de vingt-cinq opéras-comiques, genre dont il faut le considérer comme un des créateurs, avec Grétry et Monsigny. Par manière de passe-temps il avait appris ce jeu des échecs qui devint chez lui une passion à laquelle il sacrifia la musique et sa santé, et où il acquit ce talent vertigineux qui, plus que ses opéras-comiques, a sauvé son nom de l'oubli.

Page 39. *Une sentence des consuls.* — Sous l'Ancien Régime, les juges-consuls, qui rendaient la justice en matière commerciale, avaient les mêmes attributions et la même origine que les juges au Tribunal de commerce, créé par le nouveau Code.

Page 40. *Monsieur Dupont.* — Jean Dupont, né en 1736, commerçant et banquier sous l'Ancien Régime, administrateur de la Caisse d'escompte et maire du VIIIe arrondissement sous Napoléon, pair de France sous Louis XVIII, remplit en 1807 cette honorable et fructueuse mission.

Page 45. *Rue du Colombier.* — Il y avait deux rues du Colombier, l'une est aujourd'hui la rue Caron, qui débouche dans la rue Saint-Antoine, presque en face l'église Saint-Paul; l'autre, qui allait de la rue Bonaparte à la rue de Seine, est aujourd'hui fondue dans la rue Jacob.

Page 45. *La rue des Trois-Frères.* — Portion actuelle de la rue Taitbout.

Page 56. *Les Voyages du baron de La Hontan au Canada.* — Les voyages du baron de La Hontan au delà des Grands Lacs eurent lieu entre 1683 et 1691. Ils furent relatés et publiés à la Haye, de 1703 à 1709, sous le titre de *Nouveaux Voyages dans l'Amérique septentrionale...* et de *Suite du voyage de l'Amérique ou Dialogue de M. le baron de La Hontan et d'un sauvage de l'Amérique.* Ils ont été plusieurs fois réimprimés, bien que sujets à caution (on a pu les taxer d'imposture), La Hontan ayant prêté aux sauvages des sentiments raffinés et des idées subtiles, par excès d'imagination, et rancune contre la société.

LE BAL DE SCEAUX.

Page 73. *Le Bal de Sceaux.* — Balzac publia d'abord un fragment de cette nouvelle dans *le Voleur* du 4 janvier 1830; il la fit ensuite paraître dans les *Scènes de la Vie privée* (1re édition), en avril 1830, avec ce sous-titre : *ou le Pair de France*, et dans les éditions successives qu'il en donna, en 1832, en 1835 (dans les *Études de mœurs*), en 1839 (chez Charpentier) et enfin, en 1842 (dans *La Comédie humaine*).

Page 73. *Henry de Balzac*, frère puîné d'Honoré, semble avoir été le préféré de leur mère[1]. Il s'expatria de bonne heure, ne réussit à rien, et en 1843, son frère le recommandait à l'amiral Bazoche, gouverneur de l'île de Bourbon, pour une place de commis de la marine de deuxième classe[2]. Henry de Balzac était marié et avait eu, en 1836, un fils, né aux Andelys, dont Honoré fut le parrain[3].

Page 75. *La sanglante journée des Quatre-Chemins* (dans le département de la Vendée), où les Bleus furent battus par Charette, le 13 décembre 1793.

Page 78. *Monsieur Beugnot.* — Jacques-Claude Beugnot (1761 † 1835), comte de l'Empire, rallié à la Restauration, collabora avec Talleyrand

[1] *Lettres à l'Étrangère*, I, 555 (1er juin 1841) : « ... ma mère s'est ruinée pour mon frère Henry, qui est aux colonies... ».
[2] *Correspondance*, p. 378 (31 décembre 1843).
[3] *Ibid.*, p. 233 (20 février 1836).

au rétablissement des Bourbons; homme d'esprit et d'à-propos, on sait qu'il est l'auteur de quelques mots heureux, dont il fit cadeau au duc d'Angoulême et peut-être à Louis XVIII lui-même. Ses mémoires ont été publiés en 1868 par son petit-fils.

Page 78. *Louis XVIII et monsieur Beugnot nous ont tout gâté à Saint-Ouen.* — Dans la déclaration du 2 mai, accordée aux instances de l'empereur de Russie, Louis XVIII se disait « résolu d'adopter une constitution libérale et de donner pour base à cette constitution le gouvernement représentatif, le vote de l'impôt par les Chambres, la liberté de la presse », etc.

Page 78. *Les événements du Vingt-Mars.* — Le 20 mars 1815, à 9 heures du soir, Napoléon, échappé de l'île d'Elbe, rentrait aux Tuileries, abandonnées de la veille par Louis XVIII.

Page 79. *Un de ces envoyés extraordinaires qui parcoururent les départements avec mission de juger souverainement les fauteurs de la rébellion.* — Il s'agit des magistrats composant les cours prévôtales créées par la loi du 4 décembre 1815, aux applaudissements de Cuvier. Ces cours, instituées dans chaque chef-lieu de département, et composées du prévôt militaire ayant au moins rang de colonel, d'un président et de quatre juges appartenant au tribunal de première instance, avaient mission de juger souverainement tout individu rebelle ou séditieux. Les sentences étaient exécutées dans les vingt-quatre heures. La répression exercée par les cours prévôtales fut sans pitié pour «les fauteurs de la rébellion» des Cent-Jours; elle prit fin au terme légal de son exercice, le 31 décembre 1817.

Page 81. *Son retour de Gand,* où M. de Fontaine avait suivi le Roi. Ce retour eut lieu à la fin du mois de juin 1815, après la bataille de Waterloo qui fut livrée le 18.

Page 81. *L'affaire du Trocadéro.* — La presqu'île du Trocadéro était une position très forte commandant la baie de Cadix, ville où les Cortès qui séquestraient le roi Ferdinand VII s'étaient retirés devant l'intervention de l'armée française. Après quinze jours de siège, le duc d'Angoulême s'en empara dans la nuit du 30 au 31 août 1823, par une attaque foudroyante des plus audacieuses : nos troupes franchirent en pleine nuit et à gué, au moment de la marée basse, un bras de mer où pleuvaient les boulets espagnols. Cadix se rendit. Cet épisode glorieux et pittoresque a été retracé par Paul Delaroche dans une toile du Musée de Versailles.

Page 82. *Le roi régala son ami Fontaine d'un quatrain assez innocent.* — Parmi les ouvrages consacrés à tracer le portrait spirituel de Louis XVIII, on peut citer : Marco de Saint-Hilaire, *Louis XVIII... suivi d'un recueil d'anecdotes sur ce prince, d'un choix de lettres et de poésies* (Peytieux, 1825) et *Soirées de S. M. Louis XVIII recueillies et mises en ordre par M. le duc de...* (Werdet, 1835).

Page 85. *La pairie, dont les familles étaient les seules qui eussent des priviléges.* — Privilèges politiques, en droit : siège héréditaire à la Chambre des Pairs; privilèges sociaux, en fait : la force des choses fit que seules les

familles favorisées par le Roi et aspirant à la pairie ou la possédant déjà obtenaient du Roi la permission d'ériger leurs terres en majorats et, par conséquent, de maintenir leur fortune à peu près intacte dans la famille.

Page 85. *Aussi éloigné du parti de La Fayette que du parti de La Bourdonnaye.* — Le libéralisme de La Fayette avait survécu à la Révolution. Sous Louis XVIII, il fut sans cesse dans l'opposition, et se mêla à certains complots, comme celui de Belfort. Sous Charles X il souhaita ouvertement et prépara l'insurrection. Il voulait la République, que sa pusillanimité et son libéralisme même l'empêchèrent seuls de proclamer.

—— François Régis, comte de La Bourdonnaye (1767 † 1839), avait émigré et combattu dans l'armée de Condé. Il fit partie, à la Restauration, de la Chambre introuvable. Bien qu'il fût ultra, il se montra, par opposition à la politique d'opportunisme de Louis XVIII, l'un des plus acharnés partisans du régime parlementaire, et des plus habiles à s'en servir dans l'opposition d'extrême droite. Tout lui fut bon, même les revendications libérales, pour combattre le gouvernement du Roi. Enfin il fut pris dans le ministère Polignac « pour essayer, disait Charles X, ces gens qui se plaignent toujours ». La Bourdonnaye ne put se faire aux devoirs d'un homme de gouvernement. Il démissionna au bout de trois mois, à la grande satisfaction du Roi, de Polignac, et à la sienne propre.

Page 88. *Louis XVIII fut attaqué de la maladie dont il devait périr.* — Le Roi succomba à la gangrène sénile.

Page 96. *Un air d'*Il barbiere. — *Il barbiere di Seviglia,* opéra-bouffe en deux actes, d'après Beaumarchais, paroles de Sterbini, musique de Rossini, représenté pour la première fois à Rome, le 26 décembre 1816, et à Paris, à la salle Louvois, le 26 octobre 1819.

Page 101. *Le couvent de mademoiselle de Condé.* — Louise-Adélaïde de Bourbon, princesse de Condé, sœur du «dernier des Condé», tante du duc d'Enghien, fonda, sous la Restauration, à la maison du Temple, l'institution de l'Adoration perpétuelle.

Page 101. *L'air de* Cara non dubitare *du* Matrimonio Secreto. — *Il matrimonio secreto,* opéra-bouffe italien en deux actes, livret de Bertatti, musique de Cimarosa, représenté à Vienne dès 1792, et pour la première fois à Paris, le 10 mai 1801. L'air *Cara non dubitare* est du rôle de Paolino et s'adresse à Carolina.

Page 102. *Elle attend la majorité du duc de Bordeaux,* fils du duc et de la duchesse de Berry, né à Paris, le 20 septembre 1820.

Page 108. *L'immense composition des guerriers français reçus par Ossian.* — Cette composition fut commandée à Girodet par Bonaparte, alors Premier-Consul, dont l'on connaît la passion pour l'œuvre supposée du barde gaëlique; elle a été lithographiée par H. Garnier.

Page 115. *Maximilien Longueville, rue du Sentier.* — La carte de Longueville portait, Balzac a oublié de nous le dire, le numéro de la maison qu'il habitait : 5, rue du Sentier, puisque M. de Fontaine l'y lut, par la suite, comme on peut le voir page 133.

Page 125. *Quelque ambitieuse que fût cette réponse.* — C'est *ambiguë* qu'il faut lire et qui seul convient au sens, mais toutes les éditions donnent *ambitieuse.*

Page 132. *Il calcule comme Barrême.* — Barrême (Lyon 1630 † Paris 1703), estimé de Colbert et protégé du duc de La Feuillade, tenait à Paris une sorte d'école de commerce où il enseignait, entre autres choses, la tenue des écritures et la comptabilité. Son *Livre des comptes faits* et son *Livre facile pour apprendre l'arithmétique sans maître* sont devenus tellement populaires qu'ils ont effacé totalement l'auteur derrière son œuvre : Barrême n'est plus, pour le grand public, un nom d'homme, mais un titre d'ouvrage.

Page 133. *Son père n'a même pas acheté de savonnette à vilain.* — On donnait sous l'Ancien Régime ce nom satirique à ces charges honorables dont l'accession par un roturier conférait à celui-ci la noblesse. La plus célèbre des *savonnettes à vilain* est la charge de Secrétaire du Roi.

Page 142. *Le ministre obligé de lever une conscription de pairs...* — Sous la Restauration, la Chambre des Pairs se montra presque constamment d'esprit plus libéral que la Chambre des Députés. A la fin de 1823, Villèle, inquiet de l'opposition faite par les Pairs aux lois restrictives de la liberté de la presse et à la guerre d'Espagne, crut utile de renforcer dans cette chambre la majorité ministérielle par une fournée de vingt-sept pairs nouveaux. En 1827, à la suite d'une campagne menée contre sa politique par Hyde de Neuville, ce fut soixante-seize pairs nouveaux qu'il jugea nécessaire d'y introduire.

Page 143. *Elle lui lut sa chère* Quotidienne. — Fondée en 1792 par Coutouli et Rippert pour combattre la Révolution, la *Quotidienne* fut obligée à maintes reprises de se dissimuler et même de disparaître, entre 1793 et 1815. Dirigée sous la Restauration par Fiévée (l'auteur de la *Dot de Suzette*) et Michaud (l'auteur de l'*Histoire des Croisades* et le directeur de la *Biographie Michaud*), elle défendait les opinions ultra-royalistes. A partir de 1822 elle fut dans l'opposition de droite et combattit Villèle. Les articles de ses rédacteurs, presque tous gens de vie fort mondaine et joyeuse, anciens chansonniers et vaudevillistes de l'Empire, avaient le plus vif succès en province, surtout dans les milieux ecclésiastiques. Sous la Monarchie de Juillet, une nouvelle génération d'écrivains reprit la *Quotidienne,* génération plus doctrinaire et plus convaincue peut-être, qui prônait le retour de la Légitimité par le coup de force. Fontanes, La Harpe, Berchoux, Nodier, Véron, Janin, Rabou, Nettement comptèrent parmi les collaborateurs les plus marquants de la *Quotidienne.*

Page 143. *Le combat de la* Belle-Poule. — Le 17 juin 1778, en sortant du port de Brest, la frégate *la Belle-Poule,* commandée par Chardeau de la Clocheterie, rencontra la frégate anglaise *Arethusa,* qui somma le commandant d'avoir à se rendre au bord de l'amiral Keppel, commandant du *Victory.* La Clocheterie, pour l'honneur de son pavillon, refusa; l'*Arethusa* répondit en lui envoyant sa volée; la *Belle-Poule* riposta et le navire anglais n'échappa qu'à grand'peine. Ce combat fut le premier épisode naval de la guerre de l'Indépendance américaine.

Page 143. *Les manœuvres de la* Ville-de-Paris. — La *Ville-de-Paris,* vaisseau à trois ponts de 90, puis de 104 canons, prit part aux principaux combats navals de la guerre de l'Indépendance américaine : sous le commandement de Guichen, elle fut le 27 juillet 1778 à la victoire d'Ouessant; à la fin d'août 1779, sous Huon de Kermadec, elle rejoignit la flotte alliée des Espagnols; puis sous le pavillon amiral du comte de Grasse, elle fut, le 5 septembre 1781, au combat de la baie de la Chesapeake, et se rendit enfin aux Anglais, à peu près détruite, à la fin du combat funeste de la Dominique, le 12 avril 1782.

Page 145. *Je le réserve pour mes petits séminaires.* — On sait que la prospérité des petits séminaires, odieux à l'opposition libérale et à l'Université, fut, pendant toute la Restauration, l'un des grands soucis de Mgr Frayssinous, évêque d'Hermopolis et grand maître de l'Université, principalement depuis 1825, où il obtint le ministère des Cultes dont relevait alors l'instruction publique.

MÉMOIRES DE DEUX JEUNES MARIÉES.

Page 147. Les *Mémoires de deux jeunes mariées* parurent d'abord en feuilleton dans la *Presse,* du 1er novembre 1841 au 15 janvier 1842, puis la même année chez Souverain, en 2 volumes in-8°; en 1842, Balzac les plaça dans les *Scènes de la Vie privée* de *La Comédie humaine.*

Page 147. *Georges Sand.* — Balzac avait pour elle une affectueuse camaraderie et il en parle à maintes reprises dans sa correspondance. Voici le récit d'une visite qu'il lui fit, en 1838, à Nohant : «J'ai abordé le château de Nohant le samedi gras, vers sept heures et demie du soir, et j'ai trouvé le camarade George Sand dans sa robe de chambre, fumant un cigare après le dîner, au coin de son feu, dans une immense chambre solitaire. Elle avait de jolies pantoufles jaunes, ornées d'effilés, des bas coquets et un pantalon rouge. Voilà pour le moral. Au physique, elle avait doublé son menton comme un chanoine. Elle n'a pas un seul cheveu blanc, malgré ses effroyables malheurs; son teint bistré n'a pas varié; ses beaux yeux sont tout aussi éclatants; elle a l'air tout aussi bête quand elle pense, car, comme je le lui ai dit, après l'avoir étudiée, toute sa physionomie est dans l'œil. Elle est à Nohant depuis un an, fort triste, et travaillant énormément. Elle mène à peu près ma vie. Elle se couche à six heures du matin et se lève à midi; moi je me couche à six heures du soir et me lève à minuit. Mais, naturellement, je me suis conformé à ses habitudes, et nous avons, pendant trois jours, bavardé depuis cinq heures du soir, après le dîner, jusqu'à cinq heures du matin, en sorte que je l'ai plus connue, et réciproquement, dans ces trois causeries, que pendant les quatre années précédentes où elle venait chez moi, quand elle aimait Jules Sandeau, et que quand elle a été liée avec Musset.....

.....

Elle est garçon, elle est artiste, elle est grande, généreuse, dévouée,

chaste; elle a les grands traits de l'homme; *ergo,* elle n'est pas femme...»[1]. Dans une lettre de 1841, c'est d'un appartement de George Sand à Paris, 16, rue Pigalle, que Balzac nous donne une description minutieuse : «Elle demeure rue Pigalle, 16, au fond d'un jardin, au-dessus des remises et des écuries d'une maison qui est sur la rue. Elle a une salle à manger où les meubles sont en bois de chêne sculpté. Son petit salon est couleur café au lait et le salon où elle reçoit est plein de vases chinois superbes, pleins de fleurs. Il y a toujours une jardinière pleine de fleurs; le meuble est vert; il y a un dressoir plein de curiosités, des tableaux de Delacroix, son portrait par Calamatta... Le piano est magnifique et droit, carré, en palissandre. D'ailleurs, Chopin y est toujours. *Elle ne fume que des* CIGARETTES, et pas autre chose. Elle ne se lève qu'à quatre heures; à quatre heures, Chopin a fini de donner ses leçons. On monte chez elle par un escalier dit *de meunier,* droit et raide. Sa chambre à coucher est brune; son lit est deux matelas par terre, à la turque... Elle a de jolies petites, petites mains d'enfant...»[2]. Elle fit, en 1853, la préface de l'édition de *La Comédie humaine* publiée chez Houssiaux.

Page 157. *Les Lomellini de Gênes.* — L'une des vingt-huit familles nobles de Gênes, dont bien des membres, soit comme doges, soit comme gouverneurs de provinces, furent mêlés à l'histoire de cette République.

Page 163. *Une célèbre couturière, une certaine Victorine.* — Il s'agit sans doute de Victorine Pierrard, dont le magasin se trouvait 1, rue du Hasard, qui est actuellement la partie de la rue Thérèse comprise entre la rue Molière et la rue Sainte-Anne.

Page 164. *Janssen, le cordonnier de l'Opéra.* — D'après l'*Almanach du Commerce* de 1821, la maison Janssen se trouvait 99, rue Saint-Honoré.

Page 176. *La vallée de Gémenos,* autrement dit le vallon de Saint-Pons, situé dans le canton d'Aubagne, non loin de Marseille, a été chantée par Delille dans l'*Homme des champs.*

Page 181. *Le massacre des Abencerrages dans la cour des Lions.* — Les principaux membres de cette tribu furent égorgés vers 1485, à l'instigation des Zégris, leurs rivaux, qui accusaient l'un d'eux d'adultère avec la femme de Boabdil.

Page 182. *Valdez a passé sur un bâtiment anglais.* — L'amiral Gayetano Valdez y Florez (1767 † 1835) s'était distingué à Trafalgar et, en 1807, dans la guerre de l'Indépendance espagnole. Gouverneur de Cadix en 1823, il fut, le 1er octobre, jour de la capitulation de la ville, l'objet d'un ordre d'arrestation de la part de Ferdinand VII, qui ne lui pardonnait pas d'avoir accepté la présidence de ce Conseil de régence qui l'avait forcé à quitter Séville, au mois de juin précédent, devant l'arrivée des Français.

Page 183. *J'appris à Marseille la fin de Riego.* — Rafaël del Riego y Nuñez (1785 † 1823), élevé dans les idées libérales, prit grande part à l'in-

[1] *Lettres à l'Étrangère,* I, 462 (2 mars 1838).
[2] *Lettres à l'Étrangère,* I, 553 (15 mars 1841).

surrection qui imposa la constitution de 1820 à Ferdinand VII. Président des Cortès en 1823, Riego se rejeta dans la guerre de partisans quand les Français entrèrent en Espagne pour soutenir la réaction absolutiste; mais, abandonné par ses troupes, et successivement battu à Jaen et à Jodar, il fut pris par trahison à Arquillos le 15 septembre 1823, puis pendu et écartelé à Madrid le 7 novembre suivant, une fois Ferdinand VII rétabli.

Page 183. *Restez fidèle au* rey netto. — Le *Rey netto*, le *Roi libre*, est la formule de la monarchie traditionnelle en Espagne, par opposition à la constitution libérale à l'anglaise.

Page 184. *Les canons français annoncent l'entrée du duc d'Angoulême.* — Cette entrée solennelle dans Paris se fit le 2 décembre 1823. Dans le courant du mois, il y eut par tout Paris des fêtes en l'honneur du vainqueur du Trocadéro, et en particulier un feu d'artifice sur la colline de Chaillot qui prit, dès lors, le nom de Trocadéro.

Page 186. *Ce que Galignani est aux Anglais.* — Dans l'*Almanach du Commerce* de 1823, cette maison se trouve sous la rubrique *Cabinets littéraires* : «Galignani fils; on y trouve les journaux français, anglais, italiens, allemands, espagnols, américains. 18, rue Vivienne. — Salon de lecture.»

Page 186. *Je suis logé rue Hillerin-Bertin.* — Cette rue, qui allait de la rue de Varenne à la rue de Grenelle, a été fondue, en 1850, dans la rue de Bellechasse.

Page 189. *Garcia, dans son magnifique duo avec Pellegrini dans* Otello. — Vincent Garcia (Séville 1775 † Paris 1832), père de la Malibran et de Mme Viardot, rencontra Rossini en 1812 à Naples; le compositeur et le chanteur reconnurent qu'ils étaient indispensables l'un à l'autre, et de fait, dans sa carrière errante, c'est dans les rôles si variés du répertoire rossinien que Garcia remporta ses plus beaux succès. Dans *Otello* (représenté pour la première fois au Fondo de Naples en 1816), Garcia jouait le rôle du More et Pelligrini celui d'Iago. Le duo dont il est ici question est celui de la jalousie, au premier acte. Desdemona était la Malibran qui craignait sérieusement, paraît-il, que dans un accès de fureur Otello, c'est-à-dire son père, ne l'étranglât réellement.

Page 207. *Il parle comme la Fodor chante.* — Joséphine Mainvielle-Fodor, italienne, née à Paris en 1793, malgré son talent ne put jamais chanter en français. Après un premier séjour à Paris, de 1819 à 1822, elle y reparut en 1825 dans le rôle de Sémiramis : dès les premières scènes, sa voix s'effaça subitement et ne put jamais recouvrer sa puissance et son moelleux.

Page 233. *On donnait* Roméo et Juliette. — Opera-seria en trois actes de Zingarelli, représenté d'abord à Milan en 1796, et pour la première fois à Paris en 1812; Crescentini, Bianchi et la Grassini l'ont chanté avec succès.

Page 240. *Madame de Mirbel fait mon portrait.* — Mme Lizinska de Mirbel, née Aimée-Zoé Rue (Cherbourg 1796 † Paris 1849) fut l'élève du mi-

niaturiste Augustin. Elle débuta en 1819 par le portrait de Louis XVIII qui fut très remarqué. Elle devint par la suite le peintre en titre du Roi. Au Salon de 1822 elle obtint une médaille de 2e classe. Jusqu'au milieu du XIXe siècle, elle exposa au Salon les portraits en miniature des personnes de la plus haute société, qui aimait la correction et la finesse de son dessin, la ressemblance caractéristique du modèle et la facilité de son exécution. Elle habitait, en 1823, 92, rue Saint-Dominique-Saint-Germain.

Page 245. *Le grand écrivain de l'Aveyron.* — Il s'agit encore ici de Louis-Gabriel-Ambroise, vicomte de Bonald, né à Milhau le 2 octobre 1754, mort le 23 novembre 1840. Il venait donc de mourir quand Balzac écrivit les *Mémoires de deux jeunes mariées.*

Page 275. *Nous serons mariés à l'église de Sainte-Valère.* — Avant la construction, sous la Monarchie de Juillet, de l'église Sainte-Clotilde, la paroisse du quartier des Invalides était Sainte-Valère, petite église située rue de Bourgogne, entre la rue Saint-Dominique et la rue de Grenelle-Saint-Germain.

Page 287. *Mon père va solliciter du roi la permission d'ériger cette terre en majorat.* — Usité sous l'Ancien Régime dans quelques provinces, supprimé par la Révolution, rétabli par Napoléon au profit de la seule noblesse impériale, l'institution du Majorat fut conservée et régularisée sous la Restauration, par ordonnances du 27 août 1817 et du 13 août 1824. Comme le définit lui-même Balzac dans *Le Contrat de mariage,* «le majorat est une fortune inaliénable, prélevée sur la fortune des deux époux, et constituée au profit de l'aîné de la maison, à chaque génération, sans qu'il soit privé de ses droits au partage égal des autres biens». Le majorat, ne laissant ainsi à son détenteur qu'une sorte d'usufruit, était destiné à conserver le nom et la fortune d'une famille honorable et utile à l'État. L'ordonnance de 1817 ordonna la création d'un majorat, particulièrement d'un majorat constitué en terres et en biens-fonds, comme condition essentielle de l'accession à la pairie. Le majorat avec le titre de baron supposait un revenu d'au moins 10,000 francs de rente; ceux de comte et de marquis, un revenu de 20,000; celui de duc un de 30,000. — Une ordonnance royale de 1835 interdit pour l'avenir toute création ou transmission de majorat.

Page 324. *Docteur en corset.* — «Cette plaisanterie, qui se trouve souvent dans les lettres de Louise, se rapporte à cette phrase de Renée : «*Oui,* «la dissimulation est aussi nécessaire à la femme que son corset, si, par «fausseté l'on entend, etc...» (Note de Balzac, empruntée à l'édition Souverain, 1842.)

Page 325. *Martignac le mettra sans doute à la Cour des comptes.* — Jean-Silvère Gaye, fait vicomte de Martignac au retour de l'expédition d'Espagne en 1823, devint ministre de l'Intérieur en janvier 1828. Vrai type du parlementaire royaliste courtois, élégant et disert, il s'attacha pendant tout le cours de son ministère à faire à l'opposition libérale toutes les concessions qu'il crut raisonnables. Charles X, qui ne l'avait accepté que

sur la recommandation de Villèle et ne le supportait que difficilement, le remplaça brusquement le 9 août 1829, par le ministère Polignac, une fois la session terminée et le budget de 1830 voté.

Page 326. *Messieurs de Bourmont et de Polignac qui veulent l'avoir dans leur ministère.* — Nommé ministre des Affaires étrangères dès le 8 août 1829, le prince Armand de Polignac (1780 † 1847) ne devint premier ministre que le 17 novembre suivant. Sa politique contre-révolutionnaire et ultra-royaliste préparait déjà le projet de restriction de la Charte qui prit corps l'année suivante dans les fatales *Ordonnances de juillet.* — Quant à Louis de Ghaisnes de Bourmont, qui avait la Guerre dans le ministère de Polignac, il devait abandonner bientôt son département pour commander en chef l'expédition d'Alger, où il montra autant de bravoure que de capacité.

Page 344. *Le Jardin du Roi.* — Le Jardin du Roi dans le Petit-Parc de Versailles n'est autre que l'ancienne Ile Royale ou Ile d'Amour, transformée en 1816 par l'architecte Dufour en jardin anglais, sur le plan, dit-on, de la maison d'Hartwell que Louis XVIII avait occupée en Angleterre pendant son exil.

Page 355. *J'ai fait comme faisait le duc d'Orléans avant d'être Louis-Philippe.* — Le duc d'Orléans avait mis ses fils au lycée Henri IV.

Page 359. *La Madeleine est finie.* — Décidée en 1763, la reconstruction de l'église de la Madeleine ne commença réellement qu'en 1797 sur les plans nouveaux de Couture, qui avait succédé à Coutant. Napoléon songea à faire du monument inachevé un temple consacré à la gloire de ses armées. Rendue par la Restauration à sa destination religieuse, reprise par Vignon, et terminée seulement par Huvée, la Madeleine ne fut consacrée que le 4 mai 1842.

Page 383. *Le terrible, le fatal, l'insolent mot de La Fayette à son maître : « Il est trop tard ».* — Le 30 juillet 1830, en pleine émeute parisienne, M. Collin de Sussy, ayant été chargé par le duc de Mortemart de présenter à la Commission municipale, siégeant à l'Hôtel de Ville, la révocation des ordonnances du 25, fut admis devant La Fayette, entouré d'un cortège menaçant de gardes nationaux et de délégués des sociétés populaires. Aux premiers mots de M. de Sussy, les exclamations éclatèrent : « Il est trop tard! Il est trop tard! Charles X a cessé de régner! ». Ce ne serait donc que par entraînement, pour ainsi dire, que La Fayette aurait prononcé ce « mot », si toutefois, peu enclin par nature aux éclats, il l'a bien crié avec ceux qui l'entouraient.

Page 387. *Quelques airs italiens des* Puritani, *de la* Sonnanbula, *de* Mosè. — *I Puritani di Scozia,* opéra italien de Bellini, sur un livret du comte Pepoli, représenté au Théâtre Italien de Paris, le 25 janvier 1835.

La Sonnanbula, opéra italien de Bellini, sur un livret de Romani, représenté au théâtre Carcano de Milan le 6 mars 1831, et à Paris, le 28 octobre suivant.

Mosè in Egitto, opera-seria de Rossini, sur des paroles de Balocchi,

représenté en 1818 au théâtre Saint-Charles, à Naples; remanié, augmenté et transformé en opéra français sur des paroles de Jouy, il fut repris à l'Académie royale de musique, le 26 mars 1827.

LA BOURSE.

Page 389. *La Bourse,* publiée d'abord par Balzac, en 1832, dans la deuxième édition des *Scènes de la Vie privée,* passa en 1835 dans les *Scènes de la Vie parisienne* des *Études de mœurs,* puis de l'édition Charpentier, en 1839, et revint en 1842 dans les *Scènes de la Vie privée* de *La Comédie humaine.*

Page 389. *Sofka :* petit nom amical désignant Sophie Koslofska, amie de Balzac qui écrivait à propos d'elle à Mme Hanska, en 1838 : « Sophie est la fille du prince Koslofski, dont le mariage n'est pas reconnu; vous avez dû entendre parler de ce diplomate très spirituel qui est avec le prince Paskevitch à Varsovie[1] ». Ce fut Sofka que Balzac chargea de « faire la presse aux spectateurs » dans la haute société russe de Paris, lors de la première représentation de *Quinola*[2]. « Lamartine, lui écrivait-il, m'a demandé une loge : je le mettrai entre les Russes[3]. »

Page 393. *Une de ces vieilles lampes dites à double courant d'air.* — Jusqu'à la fin du XVIIIe siècle, la lampe était simplement constituée par une mèche brûlant à l'air libre et trempant dans l'huile, qui y montait par capillarité. Ce n'est que vers 1785, que le chimiste Argand ou, selon d'autres, Quinquet, eut l'idée de substituer aux mèches plates ou cylindriques des mèches tubulaires parcourues sur chacune de leurs faces, externe et interne, par un courant d'air ascendant qui en faciliterait la combustion. Un tube de verre qui entourait la mèche, en abritant la flamme, eût l'avantage d'activer et de régulariser ce double courant d'air. La lueur incertaine et fuligineuse des lampes d'autrefois fit place, dès lors, à une lumière régulière et beaucoup plus brillante.

Page 395. *Rue de Suresne, presque devant l'église de la Madeleine.* — Sans doute dans la partie de cette rue aujourd'hui remplacée par les premières maisons du boulevard Malesherbes.

Page 395. *Rue des Champs-Élysées.* — Aujourd'hui rue Boissy-d'Anglas.

Page 400. *Un vieux papier... fabriqué par Réveillon.* — Ce riche fabricant du faubourg Saint-Antoine doit le plus clair de sa célébrité à l'émeute qui, le 28 avril 1789, dévasta sa maison sous prétexte qu'il était opposé à l'esprit nouveau. Aux premières années de la Restauration, où se place l'aventure de *La Bourse,* un papier fabriqué par Réveillon était donc absolument démodé et forcément hors d'usage.

[1] *Lettres à l'Étrangère,* I, 456.
[2] *Correspondance,* p. 357 (6 mars 1842), 358 (12 mars 1842).
[3] *Ibid.,* p. 359.

Page 408. *Voltigeur de Louis XIV.* — Ce sobriquet de *voltigeur,* emprunté par une antiphrase ironique aux compagnies d'élite de ce nom, créées par Napoléon, a été, durant toute la première moitié du XIXe siècle, une raillerie courante à l'adresse de tous les partisans « militants » de quelque régime politique que ce fût. Il semble pourtant qu'il ait été plus particulièrement appliqué par les bonapartistes, puis par les libéraux, aux anciens émigrés et aux légitimistes.

Page 410. *Champcenetz.* — Le chevalier, dit le marquis de Champcenetz, né à Paris en 1759, fut, après avoir rivalisé avec Rivarol de bons mots, de chansons légères et de petits vers satiriques, son collaborateur aux *Actes des Apôtres,* journal qui combattait par le sarcasme la Révolution et les révolutionnaires. Mais, moins heureux que Rivarol, Champcenetz ne put quitter à temps la France et fut guillotiné le 20 juillet 1794, à trente-cinq ans.

Page 410. *Était-ce le Trim d'un autre capitaine Tobie?* — Le caporal Trim et le capitaine Tobie, deux personnages de la *Vie et opinions de Tristram Shandy,* par Laurence Sterne, anciens compagnons d'armes, inséparables dans la retraite.

Page 410. *La pose que Guérin a donnée à la sœur de Didon dans son célèbre tableau.* — Peint en 1813, ce tableau ne parut au Salon qu'en 1817, et fut acheté par le Roi en 1818. Il a été gravé sur bois par Forster.

Page 411. *« Toutes les gloires sont frères. »* — On sait que sous la Restauration, l'Ordre de Saint-Louis ayant été rétabli, et la Légion d'Honneur confirmée et laissée à ceux qui l'avaient reçue de Napoléon, il y avait de fréquentes discussions, assauts de railleries et parfois d'insultes entre les anciens émigrés, et les officiers en demi-solde. Il est certain, d'ailleurs, que dans l'opinion royaliste, la croix de Saint-Louis primait la Légion d'Honneur.

NOTES BIOGRAPHIQUES
SUR LES PERSONNAGES.

LA MAISON DU CHAT-QUI-PELOTE.

AIGLEMONT (Le général marquis Victor d'), né en 1783, après avoir été l'amant de la duchesse de Carigliano, épousa en 1813 sa cousine Julie de Chatillonest, la rendit malheureuse, la délaissa et devint l'amant de Mme de Sérizy (*La Femme de trente ans*). Ruiné en 1827 par la banqueroute calculée de Nucingen (*La Maison Nucingen*), il alla refaire sa fortune en Amérique, et mourut épuisé de fatigue et de douleur — il avait perdu plusieurs enfants — en 1835, une fois de retour en France (*La Femme de trente ans*).

BIROTTEAU (César), le célèbre parfumeur de la «Reine des Roses», royaliste militant, chevalier de la Légion d'Honneur, inventeur de l'«Huile céphalique». Le tableau de sa splendeur, le récit de sa ruine, de son honnête faillite et de sa réhabilitation (1818-1822), fait le sujet du roman qui porte son nom.

CAMUSOT, marchand de soieries, né en 1765; malgré un goût prononcé pour les femmes — il entretint successivement Coralie (*Les Illusions perdues*) et Fanny Beaupré (*La Muse du département*) — il géra si bien ses affaires qu'à sa retraite, vers 1834, il devint membre du Conseil des Manufactures, député, pair de France et baron (*Le Cousin Pons*). Il avait été juge-commissaire de la faillite Birotteau (*César Birotteau*).

CARDOT (Jean-Jérôme-Séverin), né en 1755. Premier commis de la maison de soieries le «Cocon d'Or», il la racheta en 1793, pour la recéder, une fois fortune faite, à son gendre Camusot. Dans sa retraite de Belleville, il menait secrètement une existence de viveur égoïste et hypocrite, qui n'avait de seconde que celle de son gendre (*Illusions perdues; Un Début dans la Vie*).

CARIGLIANO (La duchesse de). L'Empire n'entraîna pas dans sa chute la fortune de la duchesse. Dévouée aux Bourbons, elle garda une des premières places dans le monde de la Restauration (*Illusions perdues; Les Paysans*) et, dévote, une grande influence politique sous la Monarchie de Juillet, où son appui était recherché en temps d'élection par le parti libéral (*Le Député d'Arcis*).

GUILLAUME fut, le 17 décembre 1818, invité au bal donné par *César Birotteau* en l'honneur de la délivrance du territoire.

LEBAS (Joseph) devint, au commencement de la Restauration, président du Tribunal de commerce, assista le 18 décembre 1818 au bal donné par César Birotteau pour fêter sa promotion dans l'ordre de la Légion d'Honneur et la délivrance du territoire, prépara la réhabilitation du parfumeur ruiné (*César Birotteau*), quitta les affaires sous le règne de Louis-Philippe et se retira avec sa femme à Corbeil (*La Cousine Bette*).

LORAUX (L'abbé), né en 1752, fut vicaire à Saint-Sulpice pendant vingt-deux ans, et directeur de conscience d'Agathe Bridau (*La Rabouilleuse*) et de César Birotteau qui mourut dans ses bras, en 1822. Curé des Blancs-Manteaux depuis 1819, il fut le confident des malheurs conjugaux d'Octave de Bauvan et contribua à lui ramener sa femme. Il mourut en 1830 (*Honorine*).

LOURDOIS, entrepreneur de peinture en bâtiments. C'est lui qui exécuta en 1818, sous la direction de l'architecte Grindot, la fameuse décoration de la maison de César Birotteau, qui coûta si cher au parfumeur et contribua à sa faillite (*César Birotteau*).

RABOURDIN (Xavier). La vie, les talents et les malheurs de Rabourdin, né en 1784, chef de bureau au ministère des Finances, auteur d'un projet de réforme de l'administration, et qu'une cabale empêcha en 1824 d'arriver au poste de chef de division, font l'objet des *Employés*. En 1818 Rabourdin assista, avec sa femme, au grand bal donné par *César Birotteau*. En 1840, après la mort de sa femme, il était directeur d'un chemin de fer en projet, et habitait place de la Madeleine (*Les Petits Bourgeois*).

ROGUIN (Maître), né en 1761, fut notaire à Paris pendant vingt-cinq ans. En 1815, trompé par sa femme, il la trompait de retour avec Sarah van Gobseck (*César Birotteau*); en 1816, il fit les sommations respectueuses aux parents de Ginevra di Piombo qui s'opposaient au mariage de leur fille avec Luigi Porta (*La Vendetta*); en 1818 enfin, Roguin, compromis par la débauche autant que par de malhonnêtes spéculations, disparut de Paris en ruinant César Birotteau, Guillaume Grandet, Mmes Descoings et Bridau, etc. (*César Birotteau; Eugénie Grandet; La Rabouilleuse*).

ROGUIN (Mme), femme du précédent, maîtresse de Du Tillet, assista le 17 décembre 1818 au fameux bal donné par César Birotteau et, après la fuite de son mari, habita Nogent-sur-Marne avec son amant (*César Birotteau; Pierrette*). En 1834-1835, bien qu'âgée de cinquante ans, elle avait encore des prétentions et dominait toujours Du Tillet, marié à Marie-Eugénie de Granville (*Une Fille d'Ève*).

SOMMERVIEUX (Théodore de), dessina en 1824 un ostensoir pour Gohier, orfèvre du Roi, ostensoir qui fut acheté et offert à l'église Saint-Paul par Mme Baudoyer, afin d'obtenir du ciel pour son mari la place de chef de division au ministère des Finances (*Les Employés*). Sommervieux est encore

connu pour les vignettes qu'il composa pour les œuvres de Canalis (*Modeste Mignon*).

SOMMERVIEUX (Mme Théodore de) assista, avant de mourir, au bal donné le 17 décembre 1818 par César Birotteau, pour fêter la délivrance du territoire et sa nomination dans la Légion d'Honneur.

LE BAL DE SCEAUX.

BEAUDENORD (Godefroid de), un des «lions» de 1821 (*Un Grand Homme de province à Paris*), épousa en 1827 Isaure d'Aldrigger et fut ruiné par le faux krach de Nucingen, dans l'affaire des mines de Wortschin (*La Maison Nucingen*).

DUDLEY (Lady Arabelle) vivait à Paris, sous la Restauration, complètement séparée de son mari, et menait la vie la plus libre de tous préjugés, sinon de toute convention. Amoureuse, jalouse et vindicative, elle fit, paraît-il (*Mémoires de deux jeunes mariées*), mourir de chagrin lady Brandon (*La Grenadière*), essaya de ruiner la princesse de Cadignan dans l'esprit de Daniel d'Arthez (*Les Secrets de la princesse de Cadignan*), et tenta de faire tomber dans les bras de Nathan Mme Félix de Vandenesse (*Une Fille d'Ève*), dont elle avait déjà pris le mari, alors qu'il était garçon, à l'affection chaste de Mme de Mortsauf, dont elle causa la mort (*Le Lys dans la vallée*).

FONTAINE (Le comte de), qui avait pris part à la Chouannerie de 1799 (*Les Chouans*), parut le 17 décembre 1818 au fameux bal donné par César Birotteau.

FONTAINE (Émilie de) accompagnait son père le 17 décembre 1818 au bal donné par César Birotteau; une fois mariée à son grand-oncle l'amiral de Kergarouët, elle rebuta les instances de son petit-cousin Savinien de Portenduère (*Ursule Mirouët*); enfin veuve, elle épousa Charles, marquis de Vandenesse, et fut, par jalousie, la mauvaise conseillère de sa belle-sœur, la comtesse Félix qu'elle s'efforça de jeter dans les bras de Nathan (*Une Fille d'Ève*).

FONTAINE (La baronne de), née Anna Grossetête, avait été au pensionnat Chamarolles, à Bourges, l'amie intime de Dinah Piédefer, mariée plus tard à M. de la Baudraye; elle rompit avec elle quand Dinah s'afficha à Paris, avec son amant Etienne Lousteau (*La Muse du département*).

GROSSETÊTE (F.), frère du receveur général à Bourges, père d'Anna, baronne de Fontaine, était, sous l'Empire et la Restauration, le directeur de la banque Grossetête et Perret, à Limoges, dont la prospérité est retracée dans *Le Curé de village*.

KERGAROUËT (L'amiral comte de), quelques années auparavant, avait su délicatement obliger la baronne Leseigneur de Rouville, veuve d'un de ses anciens compagnons d'armes (*La Bourse*).

MANERVILLE (Le comte Paul de), dit «La Fleur des Pois», riche héritier du Bordelais, était le singe d'Henry de Marsay (*La Fille aux yeux d'or; Illusions perdues*). Très naïf, quoique diplomate, il épousa, en 1821, Nathalie Evangelista, que la mère de celle-ci sut bientôt détacher de lui; ruiné en cinq ans de mariage, Manerville partit aux Indes dans l'espoir de refaire sa fortune (*Le Contrat de mariage*).

MARSAY (Henry de), fils naturel de lord Dudley, et fils légal du comte de Marsay, le lion de la jeunesse dorée dès la fin de l'Empire, était déjà un personnage considérable à la fin de la Restauration. La Monarchie de Juillet en fit un de ses premiers ministres; il mourut d'épuisement en 1834. C'est l'un des protagonistes de *La Comédie humaine*, et cependant il n'est le héros principal d'aucun roman, sauf de *La Fille aux yeux d'or*, qui raconte ses piquantes et tragiques amours avec la lesbienne Paquita Valdès.

MONGENOD (Les), banquiers d'une honnête renommée, apparaissent dans *Modeste Mignon*, *César Birotteau*, *L'Interdiction* et surtout *L'Envers de l'Histoire contemporaine*.

PORTENDUÈRE (Le vicomte Savinien de), une fois Émilie de Fontaine devenue sa cousine par son mariage avec l'amiral de Kergarouët, s'obstina à lui faire la cour; définitivement rebuté et désillusionné, il mena la vie la plus dissipée et ne fut sauvé de la ruine que par l'intervention du docteur Minoret, dont il épousa la pupille, *Ursule Mirouët*.

RASTIGNAC (Eugène de) était, depuis 1820, l'amant de Delphine Goriot, la fille du vermicellier, mariée au banquier de Nucingen (*Le Père Goriot*); il lui resta attaché jusqu'en 1835, et en 1838 épousa la fille de sa maîtresse, Augusta (*Le Député d'Arcis*). Rastignac, plusieurs fois ministre sous la Monarchie de Juillet, paraît dans une grande partie des romans de *La Comédie humaine*.

VANDENESSE (Le comte Félix de) était, au moment des amours d'Émilie de Fontaine avec Maximilien de Longueville, l'amant de lady Dudley, qui avait su l'arracher à Mme de Mortsauf (*Le Lys dans la vallée*); il le fut plus tard de Nathalie de Manerville (*Le Contrat de mariage; Le Lys dans la vallée*); et épousa enfin Angélique-Marie de Grandville, que son tact et son expérience de la vie amoureuse gardèrent, tout juste à temps, de céder à Raoul Nathan (*Une Fille d'Ève*).

MÉMOIRES DE DEUX JEUNES MARIÉES.

ARTHEZ (Daniel d'). Grâce à «l'accord d'un beau talent et d'un beau caractère», Daniel d'Arthez était le chef, entre 1820 et 1830, du «Cénacle» qui réunissait l'élite des écrivains et des savants de sa génération; c'est ainsi qu'il aida de son argent et de sa plume les débuts de Lucien de Rubempré (*Un Grand Homme de province à Paris*). Devenu riche, célèbre et député de la droite légitimiste sous la Monarchie de Juillet, il

se laissa séduire par Diane, princesse de Cadignan, qui parvint à le persuader que ses nombreuses et célèbres liaisons n'étaient que calomnies, et se retira dès lors de la politique, des lettres et du monde (*Les Secrets de la princesse de Cadignan*).

BRIDAU (Joseph). Malgré son génie et son travail obstiné, les débuts du peintre Bridau, élève de Gros, furent des plus difficiles; il dut soutenir sa mère et sa tante Descoings, dépouillées par son frère Philippe et qui cependant méconnaissaient son dévouement (*La Rabouilleuse*); mais, soutenu par le «Cénacle» auquel présidait d'Arthez, il parvint enfin à la célébrité (*Illusions perdues*). Il travailla au château de l'Isle-Adam, pour le comte de Sérizy (*Un Début dans la Vie*), donna à *Pierre Grassou* le conseil d'abandonner la peinture; une fois arrivé, il sut aider à son tour ses jeunes confrères et soutint entre autres le sculpteur Wenceslas Steinbock (*La Cousine Bette*).

CADIGNAN (Diane d'UXELLES, duchesse de MAUFRIGNEUSE, princesse de). Née en 1796, tint le sceptre de la mode sous la Restauration et les premières années de la Monarchie de Juillet. Ses liaisons amoureuses ne se comptent pas : les plus remarquables furent avec Henry de Marsay, Victurnien d'Esgrignon, qu'elle ruina (*Le Cabinet des antiques*), Lucien de Rubempré, qu'elle essaya de sauver (*Splendeurs et Misères des courtisanes*) et, enfin, Daniel d'Arthez, qu'elle sut convaincre que le bruit qu'on faisait de ses galanteries n'était que calomnies (*Les Secrets de la princesse de Cadignan*).

CANALIS (Constant-Cyr-Melchior, baron de) était, dès 1824, un des chefs de l'école romantique (*Illusions perdues*), et, depuis 1821 déjà, l'amant de la duchesse de Chaulieu. En 1829, il remplissait la charge de maître des requêtes au Conseil d'État, quand le servage affiché où le tenait Mme de Chaulieu contribua à lui faire manquer le mariage qu'il souhaitait avec *Modeste Mignon*, chez qui ses vers «séraphiques» avaient excité une passion idéale. En 1838, il épousa la fille de Moreau, ancien régisseur du comte de Sérizy (*Un Début dans la Vie*).

CHAULIEU (Le duc de) dut à son autorité sociale de faire partie du conseil de famille qui s'efforça de convertir à la prudence mondaine la duchesse de Langeais, éprise du général de Montriveau; plus tard, grâce à son influence politique, il parvint à renseigner ses amis Grandlieu sur l'existence cachée de Lucien de Rubempré, qui recherchait leur fille Clotilde (*Splendeurs et Misères des courtisanes*).

CHAULIEU (La duchesse de), fort jalouse de Canalis, sut montrer à l'occasion qu'elle ne lui permettait pas de se marier (*Modeste Mignon*).

ESPARD (Athénaïs de BLAMONT-CHAUVRY, marquise d') était la rivale de la duchesse de Maufrigneuse, à qui elle disputa le sceptre de la mode sous la Restauration. Froide, égoïste et cruelle, elle avait déçu son mari, qui se sépara d'elle, et qu'elle chercha à faire interdire (*L'Interdiction*); prude et sévère, elle détacha Mme de Bargeton de Lucien de Rubempré (*Illusions perdues*) qui sut, par quelques mots acérés, se venger d'elle (*Splendeurs et Misères des courtisanes*), tenta d'«abîmer» la princesse de Cadignan

dans l'esprit de Daniel d'Arthez (*Les Secrets de la princesse de Cadignan*), et tourna le dos à Béatrix de Rochefide devenue la maîtresse de Calyste du Guénic; mais, en revanche, par jalousie, elle fit son possible pour jeter Mme Félix de Vandenesse dans les bras de Raoul Nathan (*Une Fille d'Ève*). Sous la Monarchie de Juillet, son salon fut à peu près le seul du Faubourg Saint-Germain à ne point fermer (*Autre Étude de femme*).

GASTON (Louis), né en 1805, fils aîné adultérin de lady Brandon, qui le chargea en mourant, tout enfant qu'il fût, de la tutelle de son frère Marie. Il plaça celui-ci au collège de Tours, et s'embarqua, comme novice sur un vaisseau de l'État (*La Grenadière*).

GASTON (Marie), né en 1810, second fils adultérin de lady Brandon, morte phtisique à *la Grenadière*.

LENONCOURT-GIVRY (Madeleine de MORTSAUF, duchesse de), fut jalouse de la tendresse de sa mère pour Félix de Vandenesse, qu'elle tint pour responsable de la mort de Mme de Mortsauf (*Le Lys dans la vallée*). Vers mai 1830, elle partait en Italie avec Clotilde de Grandlieu, quand elles virent arrêter sous leurs yeux le fiancé de Clotilde, Lucien de Rubempré, accusé d'avoir assassiné Esther van Gobseck (*Splendeurs et Misères des courtisanes*).

MARSAY (Henry de). Voir la note biographique qui lui est consacrée à propos du *Bal de Sceaux*.

MAUFRIGNEUSE (Diane d'UXELLES, duchesse de). Voir Princesse de CADIGNAN.

RHÉTORÉ (Alphonse de CHAULIEU, duc de), finit par entrer dans la diplomatie et fut ambassadeur. A Paris, il fut le camarade malveillant de Lucien de Rubempré, qu'il méprisait (*Illusions perdues; Splendeurs et Misères des courtisanes*). En 1835, il épousa la duchesse d'Argaïolo (*Albert Savarus*).

VANDENESSE (Le comte Félix de). Voir la note biographique qui lui est consacrée à propos du *Bal de Sceaux*.

LA BOURSE.

BIXIOU (Jean-Jacques), caricaturiste, né en 1797, fils du colonel Bixiou, tué à Dresde, cousin de Philippe et de Joseph Bridau par sa grand-mère Descoings; il passa quelque temps à l'atelier de Gros, puis fut employé au Trésor. Après avoir favorisé le mariage de Philippe Bridau avec Flore Brazier, il fit manquer celui que Philippe, dégoûté de sa femme, voulait contracter avec la fille du comte de Soulanges (*La Rabouilleuse*). Grand ami de Blondet, Lousteau, Nathan, Rubempré (*Splendeurs et Misères des courtisanes*), son esprit d'observation et de satire le mit au fait de toutes les intrigues du monde (*La Muse du département; Le Député d'Arcis*), du demi-monde (*La Cousine Bette; Béatrix; Le Cousin Pons*) et du monde des af-

faires (*La Maison Nucingen; Un Homme d'affaires; Gaudissart II*). Bref, c'est lui qui est, sous le règne de Louis-Philippe, le meilleur cicérone pour provincial ignorant de Paris (*Les Comédiens sans le savoir*).

BRIDAU (Joseph). Voir la note biographique qui lui est consacrée à propos des *Mémoires de deux jeunes mariées.*

DU HALGA (Le chevalier), après avoir été le singe de son ami l'amiral de Kergarouët, se retira à la fin de la Restauration à Guérande, sa ville natale. Il y fut l'intime de chaque soir des Du Guénic, comme il avait été celui de la comtesse de Rouville (*Béatrix*).

KERGAROUËT (L'amiral comte de), oncle par alliance du comte de Fontaine, après avoir favorisé les amours de sa petite-nièce Emilie avec Maximilien Longueville, fut épousé par celle-ci, aux premières années du règne de Charles X (*Le Bal de Sceaux; Ursule Mirouët*).

MOLINEUX était encore propriétaire de maisons sises entre les rues du Tourniquet-Saint-Germain et de la Tisseranderie (*Une Double Famille*) et d'immeubles rue Saint-Honoré qui lui valurent avec *César Birotteau* quelques rapports particulièrement curieux.

SCHINNER (Hippolyte) avait connu Joseph Bridau dans l'atelier de Gros (*La Rabouilleuse*) et le proposa en 1822 au comte de Sérizy pour terminer les peintures du château de Presles (*Un Début dans la vie*). Il était encore l'ami de *Pierre Grassou*, qu'il conseilla, mais en vain, d'*Albert Sararus*, de Rabourdin (*Les Employés*). Une de ses principales œuvres est la décoration des plafonds de l'hôtel Laginski, rue de la Pépinière (*La Fausse Maîtresse*).

SOUCHET (François), sculpteur, collabora vers 1835, avec Steinbock aux cheminées et aux dessus de portes de l'hôtel Laginski (*La Fausse Maîtresse*); il avait donné en 1834 à l'actrice Florine, maîtresse de Nathan, le plâtre d'un ange tenant un bénitier (*Une Fille d'Ève*).

TABLE DES MATIÈRES.

	Pages.
Note de l'éditeur	VII
Note sur La Comédie humaine	XI
Avant-propos	XXV
La Maison du Chat-qui-pelote	1
Le Bal de Sceaux	73
Mémoires de deux jeunes mariées	147
La Bourse	389
Notes et éclaircissements	429
Notes biographiques sur les personnages	445